

ARRASATEKO HIRIGINTZA ANTOLAKUNTZAREN PLAN
OROKORRAREN AZTERKETARAKO 2011KO AZTERLAN
SOZIOEKONOMIKOA

Diagnosi sozio-ekonomiko txostena

Investigación

Evaluación

Consultoría

AURKIBIDEA

AURKEZPENA	4
------------------	---

I.- DIAGNOSIRAKO ELEMENTUAK6

1.- POPULAZIO EREMUA 7

1.1.- Lurralde enkoadraketa eta testuinguru ezarpena	7
1.2.- Populazioaren zifra eta garapena	7
1.3.- Demografiaren egitura	10
1.4.- Populazioaren mugimendu naturala eta migrazioak	13

2.- ETXEBIZITZAK 20

2.1.- Etxebizitzen ezaugarriak.....	20
2.2.- Etxebizitzen eraikuntza eta salmenta	24
2.3.- Etxebizitza beharra eta eskaria.....	28

3.- GARAPEN EKONOMIKOA 36

3.1.- Enpresa-sarea eta jarduera ekonomikoaren garapena	36
3.2.- Sektore egitura	39

4.- LA- MERKATUA 48

4.1.- Populazioa jardueraren arabera	48
4.2.- Kontratazio mailak.....	53

5.- HEZKUNTZA, KULTURA ETA EUSKARA 56

5.1.- Hezkuntza eskaintza eta eskaria.....	56
5.2.- Kultura	63
5.3.- Euskara.....	65
5.4.- Kirola.....	69

AURKIBIDEA

6. GIZARTE-AZTERKETA ETA BIZI-KALITATEA 77

6.1.- Gizarte-egoerak eta arazoak.....77

6.2.- Zerbitzu hornidura eta gizarte-osasun ekipamenduak83

7. LURZORUA..... 91

7.1.- Lurzoruaren ezaugarriak 91

7.2.- Berdeguneak eta babestutako eremuak 95

7.3.- Potentzialki kutsatutako azalera 97

7.4.- Industria hondakinak 98

8. MUGIKORTASUNA 100

8.1.- Udalerrira irisgarritasuna 100

8.2.- Automobil-parkea..... 101

8.3.- Aparkalekuak..... 103

8.4.- Hiri-garraioa 103

8.5.- Txirrinda-bide sarea edo bidegorriak..... 103

8.6.- Populazioaren mugikortasuna 104

II.- ETORKIZUNeko AGERTOKIA 109

1. METODOLOGIA 110

2. ARRASATEN 2020RAKO AURRIKUSITAKO DEMOGRAFIAREN GARAPENA ETA
EGITURA ADIERAZLEAK 113

2.1. Arrasaten 2020rako aurrikusitako demografiaren garapena 113

2.2. Egitura adierazleak..... 118

III.- ONDORIOAK 124

AURKEZPENA

Ondorengo txosten honek Arrasateko garapen eremu nagusiak aztertzen ditu, garapen ikuspuntu batetik: populazioa, etxebizitza, garapen ekonomikoa, kultura, kirolak eta euskara, gizarte ongizatea eta bizi kalitatea, lurzorua eta mugikortasuna. Azterketa honen emaitza gisa, tokiko eskuhartze eremu nagusien etorkizuneko agertokiak ezartzen dira.

Txostenak Hirigintza Antolakuntzaren Plan Orokorraren azterketa bultzatzen du, datorren urteetan gizarte-hirigintza eremuan eskuhartze norabidea ezarriko baitu; horrela, egunero, Arrasate eta bere bizilagunen aurrerapen ekonomikoa eta garapen solidario eta integratzailea bultzatzea dezan. Horretarako udalerrialdituen ahalbide, aukera eta baliabideak estrategikoagoak diren helburuekin lotzea lortu beharko litzateke, Udaletxea buru izanik, agente sozioekonomiko publiko eta pribatuen parte hartzearekin.

Txostena hiru atal nagusietan egituratu da:

1go DIAGNOSIRAKO ELEMENTUAK, atal honetan bereizitako 8 eremuri ekiten dio, garapen ikuspuntutik eta lurralde konparaketatik:

- Demografia eta populazio garapena
- Etxebizitza
- Garapen ekonomikoa
- Lan-merkatua
- Hezkuntza, Kultura eta Euskara
- Gizarte-azterketa eta bizi-ongizatea
- Lurzorua
- Mugikortasuna

Eremu horietako bakoitza fitxa sintetiko batekin osatuko da, bertan ezaugarri esanguratsuenen balioztapen nagusiak jasoko direlarik.

2. ETORKIZUNeko AGERTOKIAK Arrasateko proiektzio demografikoaren analisiari ekiten dio, 2010-2020 denboraldiarena hain zuzen. Proiektzio honek, Eustatek bere proiektzio demografikorako planteatu dituen hipotesien arabera, datozen urteetan Arrasatek izango duen garapena estimatzea ahalbidetu du.

2020rako estimatzen den agertoki demografikotik abiatuz, eta datozen urteetan EAEgorako egiten diren aurrikuspenak direla eta, aipatutako eremuetan Arrasatek izan dezakeen egoeraren azterketatxo bat egin da, egungo eta etorkizuneko egoerak konparatzeko asmoz. Azterketa honen garapenerako oinarria, adierazle multzo bat sortzea izan da, bertan eremu bakoitzeko erreferentzia nagusienak jasotzen baitira.

3. ONDORIOAK, azken atal honetan, laburbilduz, eta erregistratzen den joera oinarri izanda, egindako diagnosi azterketatik ateratako ondorio nagusienak jasotzen dira.

I.- DIAGNOSI ELEMENTUAK

1. POPULAZIO EREMUA

1.1. LURRALDE ENKOADRAKETA ETA TESTUINGURU EZARPENA

Geografikoki, Debagoienak 348,4 km² ko zabalera du eta, Arrasatez gain, Antzuola, Aretxabaleta, Bergara, Elgeta, Eskoriatza, Leintz-Gatzaga eta Oñati udalerriek osatzen dute. Horretaz gain, bere barnean, eskualdeak hiru populazio gune ditu berezko eremuetan eragina dituztenak.

1. Arrasate, Aretxabaleta, Eskoriatza eta, neurri txikiago batean, Leintz – Gatzagarengan buru egiten duena.
2. Bergara, Antzuola eta, neurri txikiago batean Elgetarengan eragiten duena.
3. Oñati, eskualdetik zertxobait aldentuta aurkitzen dena, baina Goierriarekin lotura izan dezakeena.

Populazioaren arabera, Arrasate, populazio trinkoa duen udalerri gisa kontutan hartu daiteke, batzbesteko dentsitatea km²ko 715 biztanle dituelarik – Gipuzkoako batzbestekoaren gaineratik, km²ko 367 biztanle-.

Funtzionalki Gasteizekin lotuta dagoen udalerria da eta lurraldearen arabera Donostiarekin.

1.2. Populazioaren zifra eta garapena

Arrasate, eskualde-buru, Debagoienako populazio masa handien duen udalerritzat dugu. Zehazki, **eskualdeko populazioaren %36** inguru Arrasaten bizi da, **biztanleatz ari bagara 22.011** pertsona lirateke 2010. Urtean, eta grafikoaren arabera hauxe da banaketa:

- Populazioaren heren bat Alde Zaharrean bizi da -7.200 biztanle- gutxi gorabehera.
- Populazioaren laurden bat inguru Uribarri eta Musakolan bizi da, 5.400 inguru.
- %20 baino gutxiago San Andres eta beste auzoetan bizi da –gainontzeko 4.000 bizilagunak-.

Arrasateko biztanleen banaketa auzoka

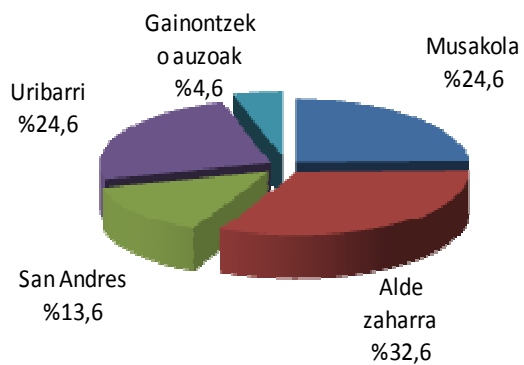

Iturria: INE; Revisión del Padrón Municipal 2010

Hirigunetik urrun aurkitzen diren 5 auzoak eta biztanle gutxien dituztenak:

- Bedoña. (102 biz.)
- Garagartza. (218 biz.)
- Gesalibar (Santa Águeda) (713 biz.)
- Meatzerreka. (60 biz.)
- Udala. (45 biz.)

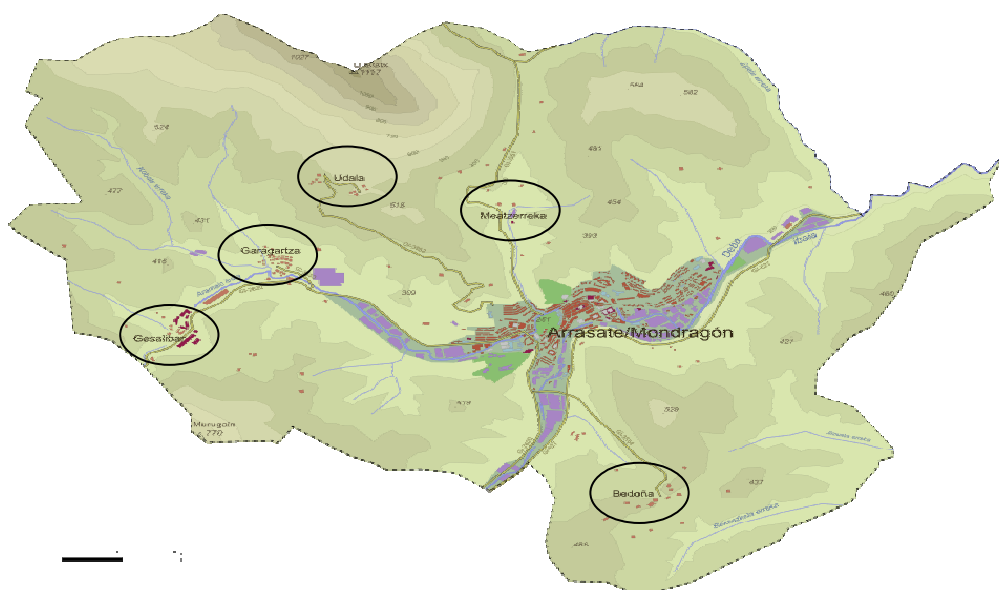

Eskualdeko, orokorrean, eta 2010eko demografía azaltzeko asmoz, 61.682 biztanle horiek kontutan izanda, Arrasate ondoren Bergara eta Oñati dira udalerrri esanguratsuenak; Bergara, bigarren udalerrria izanda 14.637 biztanle ditu – eskualdeko %23,7- eta Oñati 11.000 biztanlerekin -%17,7-.

Debagoienako populazio banaketa 2010

DEBAGOIENAKO POPULAZIOA 2010	c.a.	%v.
1. rrasate/Mondragón	22.011	%35,6
2. ergara	14.637	%23,7
3. ñati	10.957	%17,7
4. retxabaleta	6.700	%10,8
5. skoriatza	4.055	%6,6
6. ntzuola	2.161	%3,5
7. lgeta	1.079	%1,7
8. eintz-Gatzaga	262	%0,4
GUZTIRA	61.682	%100,0

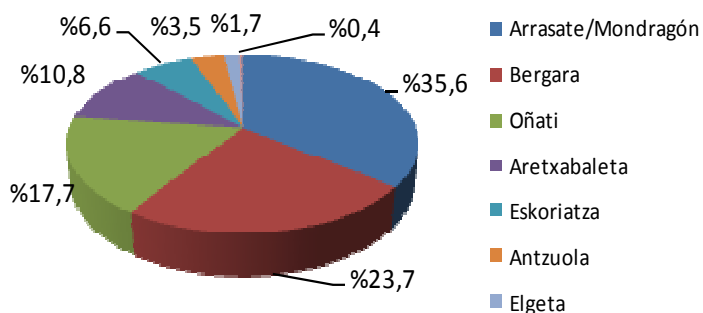

Iturria: INE; Revisión del Padrón Municipal 2010

Hala ere, 2010. Urtean protagonismoa izan arren, garapenaren ondorioz, populazioa ez da hain positiboa: Arrasatek azken hamalau urteetan populazioaren zati esanguratsu bat galdu du; horrela, 1996. Urtean zituen 24.751 biztanleetatik, %10eko beherakada bat izan du, gaur egungo 22.011 biztanle izatera iritxi arte.

Dena den, aipatzekoa da populazioaren zifra hori azken urteetan egonkortu egin dela.; beraz, **beherakada hori % -0,24ra gutxitu egin da 2009-2010 urteetan eta biztanleak 22.000tik gora mantentzen dira.**

Populazioaren garapena Arrasate, Bergara, Oñati 1996-2010

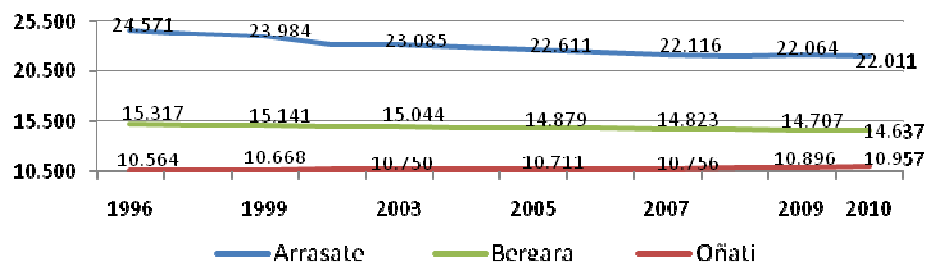

Iturria: Gobierno Vasco. Dpto. de Economía y Hacienda. Udalmap

Eskualde eremua kontutan hartuz, historikoki Bergararen populazioa beheraka Joan da, baina Arrasate baino mantsuago 1996an %4,4 eta azken lau urteetan %1,6.

Arrasateko garapen negatiboa alde batera utziz, eskualdeko hirugarren udalerraren joera, Oñati, azken urteetan nahiko positiboa da. Zehazki, 1996 urtea kontutan izanik, populazioa %4 hazi da eta azken 5 urteetan zehatz-mehatz %2.

Populazioaren azterketa alderagarria egiterakoan, esan beharra dago, Arrasatek populazio maila eta eskualde eremuko eragina Beasain, Tolosa eta Durangok duten adinakoa dela. Zehazki, udalerrri hauek, Arrasatek ez bezala, joera positibo egonkorra edo garapen positiboa adierazten dute.

Aipatzekoa da, 2007-2010 urteetan, Beasainek izan duen populazioaren hazkundera, %6 inguru. Durangok eta Tolosak aldiz, motelago hazi ziren %3 eta %1 hain zuzen ere.

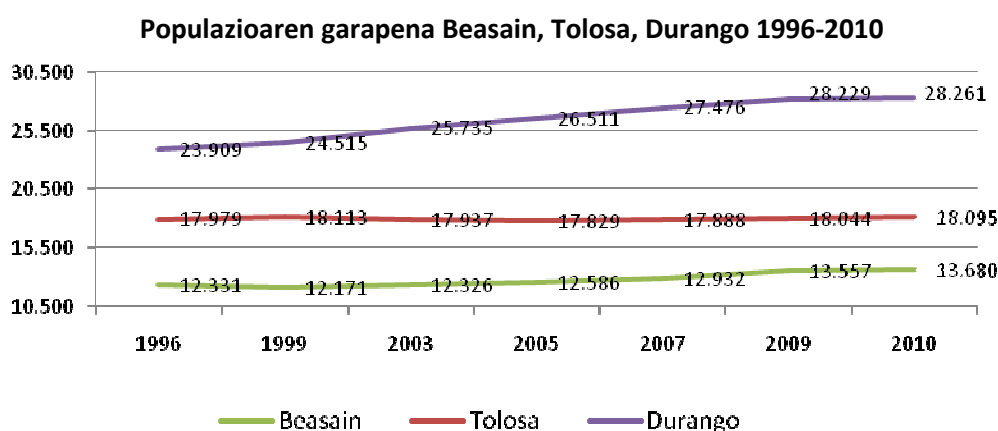

Iturria: Gobierno Vasco. Dpto. de Economía y Hacienda. Udalmap

1.3. Demografiaren egitura

Arrasateko populazioaren egitura adina kontutan hartuz, Debagoiena, Gipuzkoa eta EAEkoaren antzekoa da. Hala ere, aipatzekoa da, **adin nagusiko taldearen pisuak, pisu errelatibo handiagoa duela** -%19,8 Gipuzkoako %18,4ren aurrean- talde gazteenaren berakada emanez -%15,3 Gipuzkoako %17,3ren aurrean-.

ADIN TARTEAK 2006						
	0 – 19 Urte	%h.	20 – 64 Urte	%h.	> 64 Urte	%h.
Arrasate	3.355	%15,3	14.182	%64,8	4.332	%19,8
Alto Deba	9.945	%16,3	39.393	%64,6	11.616	%19,1
Gipuzkoa	118.627	%17,3	441.481	%64,3	126.557	%18,4
Euskadi	351.349	%16,5	1.381.839	%64,9	396.151	%18,6

EUSTAT. Censos de Población y Viviendas 2006

Bestalde, Arrasateko populazio piramideak garatutako gizartearen egitura tipikoa agertzen du (hankaz gora jarritako piramideak, adin nagusien geruzek duten pisua dela eta). Bere egitura Gipuzkoaren duenaren oso antzekoa da, baina ñabardura desberdin batzuekin, **populazioaren zaharkitzea esanguratsuagoa da kasu honetan.**

Zehatz-mehatz esateko, 0 eta 14 urte bitarteko jerruz Arrasaten Gipuzkoakoa baino estuagoa da; horrela, Arrasaten gazteenek 2010. urtean %11,6 ziren bitartean, Gipuzkoan adin berekoak % 13,4a ziren. Mutilen artean desberdintasuna Gipuzkoan dagoena baino handiagoa da - %12,2 Gipuzkoako %14,8ren aurrean-

Arrasateko populazioaren piramideak 2010

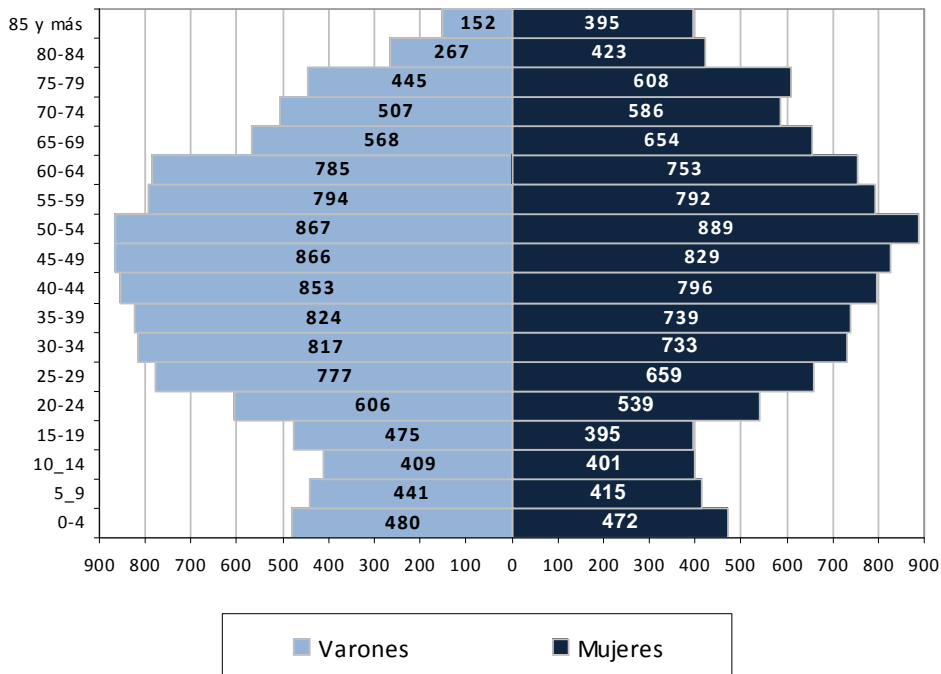

Iturria: INE; Revisión del Padrón Municipal 2010

Honek adin nagusien geruzaren errepresentazio maila handitzen du, batez ere emakumezkoen kasuan; Arrasateko 65 urteko emakumeak %24 dira.

Populazio piramidea Gipuzkoa 2010

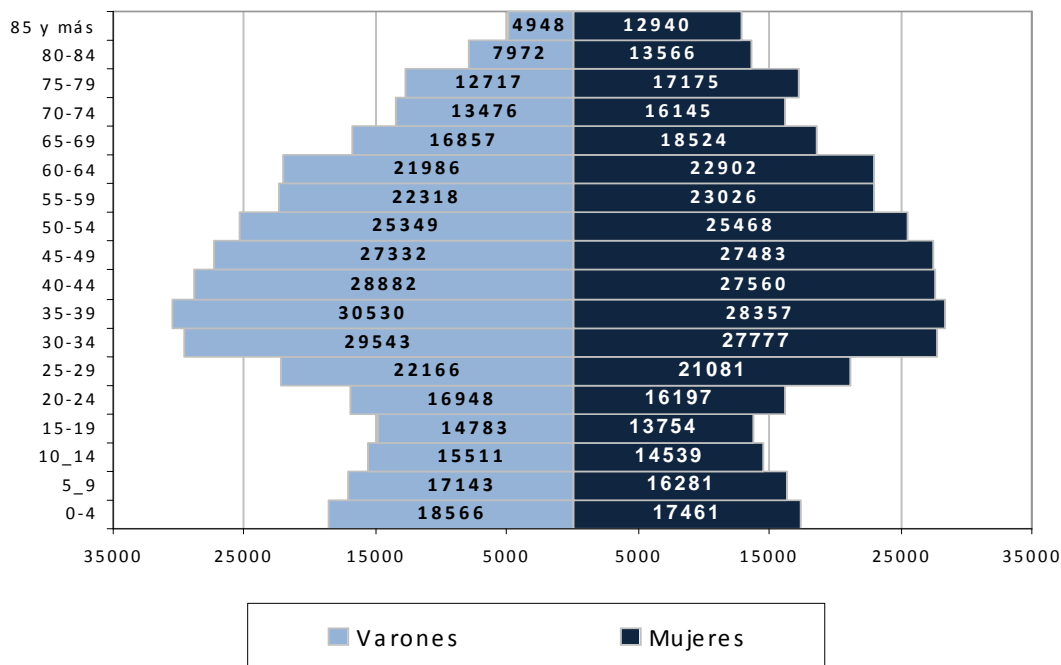

Iturria: INE; Revisión del Padrón Municipal 2010

Garapena kontutan hartzen badugu, zahartze indizea -65 urtetik gorako populazioaren %a eta gainzahartzea 75 urtetik gorako populazioaren %a- azken urteetan handituz Joan da 2010. Urtean %20,92 eta %10,4ra iritxiz. Gauzak horrela, Gipuzkoako batzbestekoaren gaindik aurkitzen dira zifra hauek.

Zahartze indizearen eta gainzahartzen indizearen garapena 2003-2009

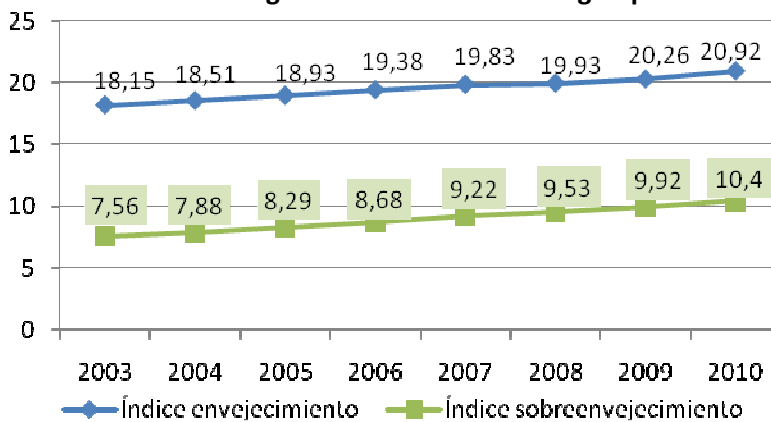

Iturria: Udalmap

Zehazki garapena zahartze indizearekin lotuta 2003. Urtez geroztik, %15koa da eta gainzahartze zifra aldiz, %38 inguru hazi da.

Akenik, esan beharra dago, populazio piramidearen oinarria edo gazteenen jera -0tik 14 urteetara- Arrasaten Gipuzkoan baino errepresentazio txikiagoa dutela, haurtzaroan indize maila 2005 urtez geroztik hazten doa eten gabe –puntu portzental bat baino gehiago- 2010. Urtean %11,89 indizera iritxi zelarik.

Haurtzaro indizearen garapena 2003-2009 – 0tik 14ra urte bitarteko populazioa-

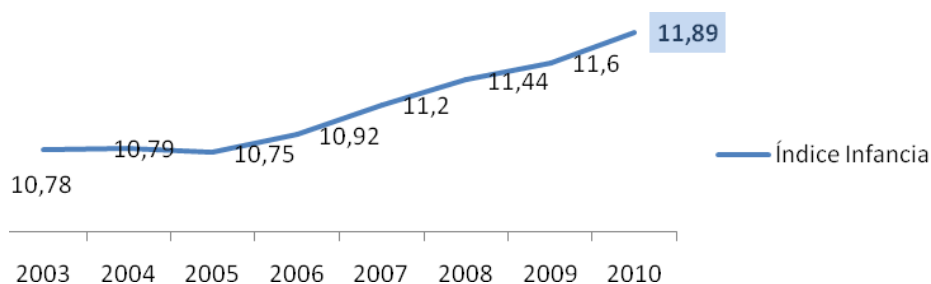

Iturria: Eusko Jaurlaritzaren. Ekonomia eta Ogasun Saila. Udalmap

1.4. Populazioaren mugimendu naturala eta migrazioak

Udalerrri batek jasaten duen populazioaren aldakuntza –hazkundera eta murrizketa- bi faktoreen ondorio dira, lehena barneko ezaugarria duena, mugimendu naturala, eta bestea kanpoko ezaugarria duena, migrazio mugimenduak.

a) Mugimendu naturala

Populazioaren mugimendu naturala, udalerrriak izandako hazkunde begetatiboaren ondorioz izaten da (populazioa osatzen duten pertsonen kopuruaren aldaketa, jaiotzen eta heriotzen balantzearen ondorio gisa).

Arrasaten jaiotze tasa egonkor mantendu egin da azken 8 urteetan, mila biztanleko 7 eta 8 jaiotzekin. 2009. Urterako jaiotzak orotara 169 izan dira.

Jaiotze Tasa gordinaren eta heriotza Tasa gordinaren garapena (%) 2002-2009

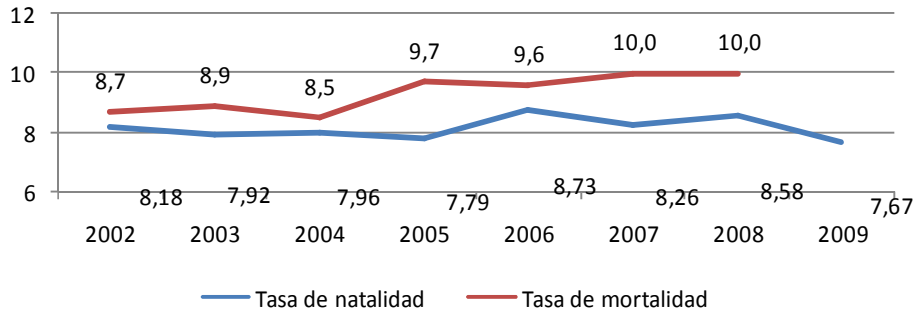

Iturria: Eusko Jaurlaritza. Ekonomia eta Ogasun Saila. Udalmap

Aztertutako guztien artean tasa hau da egokiena, probintzia mailan erregistratutako tasaren azpitik 3 puntu portzentualean kokatzen delarik (%10,14), eta beste udalerrri nahiz eskualde-buru direnak baino diferentzia esanguratsagoarekin, Oñati (% 11,62) edo Beasain (% 14,83) bezala.

Jaiotze tasa gordina

Arrasate eta erreferentziako eskualde-buru diren udalerriekin alderaketa. 2009 urtea

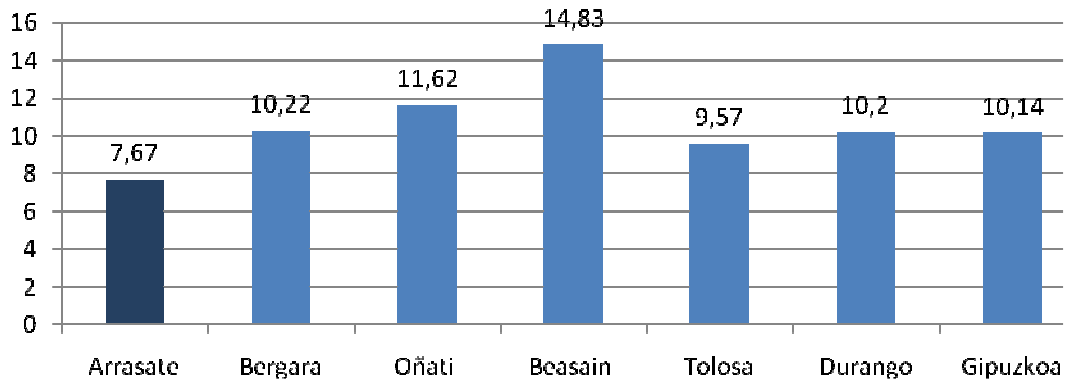

Iturria: Eusko Jaurlaritza. Ekonomia eta Ogasun Saila. Udalmap

Heriotze tasa aldiz, hazten doa aldi guztian zehar jaiotze tasa baino balore handiagoetara iristen delarik, 1.000 biztanleko 8 eta 10 heriotza ematen direlarik.

Horrela, Arrasaten azken urteetan hazkunde begetatiboa zentzu negatiboan mantendu da – jaiotzak baino heriotza gehiago- eta 2008. Urtean Debagoainan esanguratsuak diren udalerriek baino maila apalagoan aurkitzen zen –% 1,4 inguru zentzu negatiboan-.

Hazkunde begetatibo Tasaren garapena (%o) 2002-2008

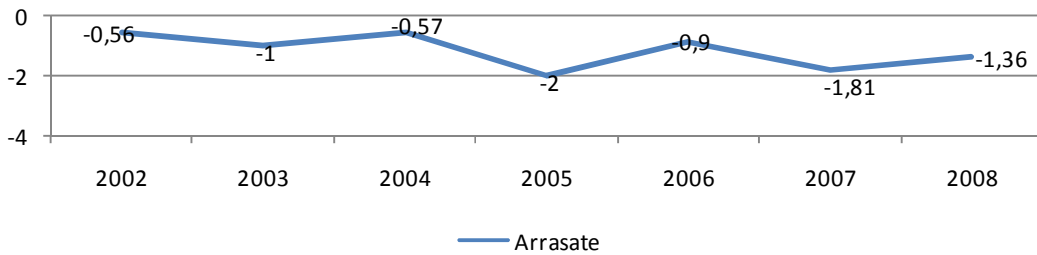

Iturria: Eusko Jaurlaritza. Ekonomia eta Ogasun Saila. Udalmap

Bergarak bestalde, 2005 urteaz geroztik hazkunde esanguratsua jasan du nahiz eta egun hazkunde begetatibo negatiboa duen. Oñatik, alderaketa eginez gero, jaiotze tasa altuena duen udalerrria izanik, 2008. Urtean hazkunde begetatibo positiboa mantentzea lortu zuen.

Hazkunde begetatibo tasen alderaketa Arrasate, Bergara, Oñati (%o). 2008 urtea

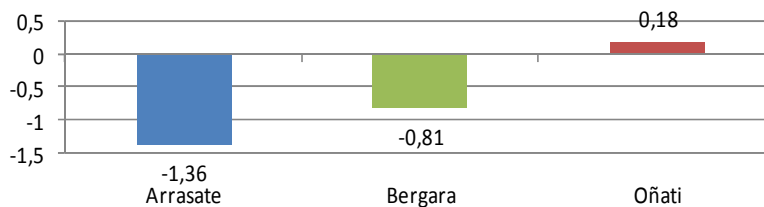

Iturria: Eusko jaurlaritza. Ekonomia eta Ogasun Saila. Udalmap

	Arrasate	Bergara	Oñati
2002	-0,56	1,39	-2,32
2003	-1,0	-1,87	0,19
2004	-0,57	-1,28	1,77
2005	-2,0	-3,43	0,37
2006	-0,9	-1,01	1,49
2007	-1,81	-1,01	0,74
2008	-1,36	-0,81	0,18

Iturria: Eusko Jaurlaritzaren. Ekonomia eta Ogasun Saila. Udalmap

Bestalde, erreferentziako eskualdeko buru diren udalerriekin alderaketa azterketa bat eginez, Beasainen eta Durangoren hazkunde begetatiboa nabarmentzen dira, 4,36 eta 3,49 hain zuzen.

Hazkunde begetatiboaren tasen alderaketa Beasain, Tolosa, Durango (%). 2008 urtea

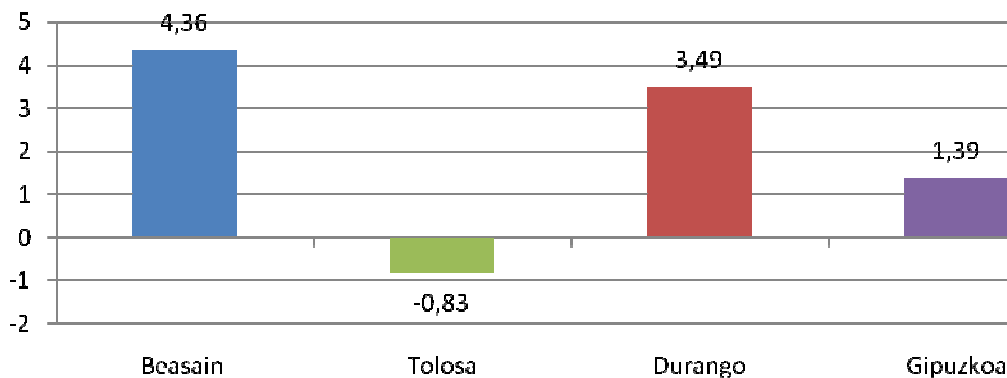

Iturria: Eusko Jaurlaritzaren. Ekonomia eta Ogasun Saila. Udalmap

b) Migrazio mugimendua

Ondoren, Arrasaten eman den migrazio saldoa aztertuko da, bai barnekoa bai kanpoko.

2009. urtean udalerrian izandako **Kanpoko¹ migrazio saldoa**, 2008-2009 urteetan murriztu arren, **eskualdean aurkitzen den handiena da, %5 inguruan kokatzen delarik**. Garapenaren arabera, eta erreferentzia gisa 2003-2009 urte aldia kontutan hartuta, izandako garapen positiboa nabarmena da **-%1,17 saldo negatibotik 2008an lortu zuen etengabeko hazkunderaino%7,4**

¹Kanpo Inmigrazio eta emigrazioaren arteko desberdintasuna, hau da, inmigratzen duten pertsonen kopurua, EAE kanpotik etorritakoak eta emigratzen dutenak, hau da, EAEtik kanpora doaztenak.

Kanpo eta barneko migrazio saldoaren garapena (%o)

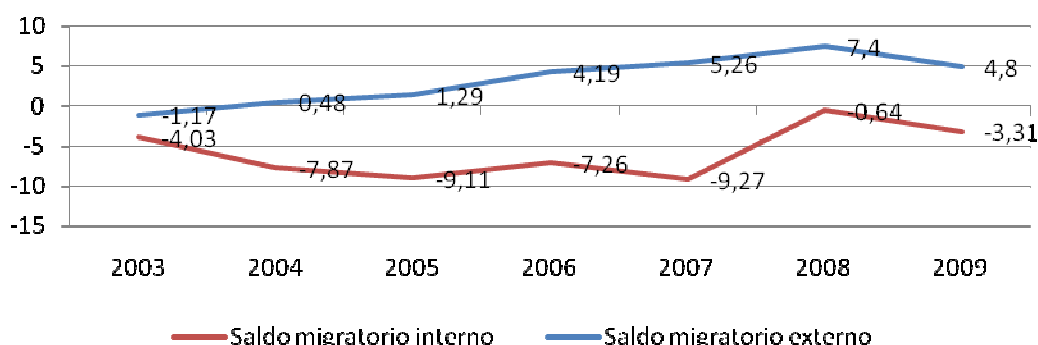

Iturria: Eusko Jaurlaritza. Ekonomia eta Ogasun Saila. Udalmap

Barneko² migrazio saldoa, aitzitik, garapena dela eta, aztertutako azken bi urteetan hazkunde negatibo bat izan du. Saldo hau 2003an %4,03ko balore negatibotik 2007ko %9,11 balore negatibora pasa zen. Urte horretatik aurrera, balore negatiboetan mantentzen den arren, barneko migrazio saldoa asko hobetuko da 2009ko %-3,31ra iritxi arte. Populazio galera honetan eragin dezaketen arrazoiak ondorengoak izan daitezke: beste Erkidegoetatik etorritako jendea berriz jatorriko udalerrietara bueltatzea; bigarren etxebizitzaren erosketa, Erroldan baja bezala agertzen direnak eta behin behineko bajak ematen dituztenak azterketak egiterakoan; barreiatutako guneez duten populazio indize baxua, eta nekazal-inguru hauek populazioa galtzeko duten joerarekin, eta azkenik, errepideen hobekuntzak Arrasatera lanera etortzeko ahalbidetzen dute baina ez bertan bizitzen gelditzeko.

Barneko eta kanpoko migrazioak nahiz migrazio orokorren saldoen alderaketa (%). 2009 urtea

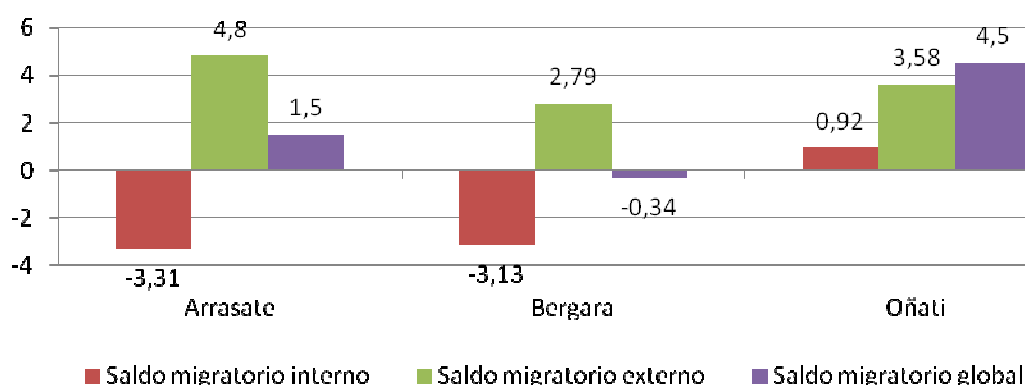

² Barneko inmigrazio eta emigrazioaren arteko desberdintasuna, EAetik Arrasatera inmigratzen dutenak eta Arrasatetik EAEko veste udalerrietara emigratzen dutenak dira.

Iturria: Eustat, Migrazio saldoak lurraldeka

Horrela, Debagoienako udalerrri nagusietan, eta bereziki Arrasaten, saldo negatiboak barneko migrazioari dagozkienak (EAEko beste udalerrietara joaten diren Arrasatearrak), kanpoko migrazioaren saldo positiboekin konpentsaturik gelditzen dira (EAetik kanpo datozen pertsonak). **Migrazio saldo orokorra** (barne eta kanpoko migrazio saldoen arteko desberdintasuna) **Arrasaten 2009an %1,5tekoa da.**

Migrazio saldo orokorrak lurralde eta urteen arabera

	2002	2003	2004	2005	2006	2007	2008	2009
Arrasate	-7,14	-5,20	-7,39	-7,83	-3,09	-4,02	6,78	1,50
Bergara	-1,79	-7,64	2,95	7,53	3,16	-1,08	0,34	-0,34
Oñati	0,46	-3,16	-2,70	4,85	4,37	6,79	9,25	4,50

Iturria: Eustat, Migrazio saldoak lurraldeka

Horrela, EAetik kanpo datorren talde honetatik nabarmentzen dira batez ere atzerritarrak, 2010. Urtean jada populazio osoaren % 4,47a ziren eta (2003. Urtean %1,18 ziren soilik). Inmigrante taldea hazkunde begetatibo negatiboa geldiarazteko funtsa izan da Arrasaten.

LABURBILTZEKO FITXA 1: POPULAZIO EREMUA

1.1. LURRALDE ENKOADRAKETA ETA TESTUINGURU

EZARPENA

- Arrasateko populazio dentsitateak Gipuzkoako batzbestekoa ia bikoizten du. *715 biztanle km² vs. 367 biztanle km²*.
- Gasteizekin funtzionalki lotuta eta lurraldearen arabera Donostiarekin
-



1.2. ZIFREN BALIOZTAPENA ETA POPULAZIOAREN GARAPENA

- 2010. Urtean, 22.011 biztanlerekin, Arrasatek eskualdeko populazioaren %36 biltzen du.
- 1996 urtetik aurrera Arrasatek bere populazioaren %10 galtzen du.
- Hala ere, 2009-2010 urteen bitartean populazioaren galera ekiditzen du, batez ere inmigrazioaren ondorioz (%-0,24).



Errealitate hauek alderatuz gero emaitzak hauek lirateke:

- Eskualdean Bergarak, Arrasatek baino askoz ere mantsiago galtzen ari du populazioa, eta Oñati azken 5 urteetan %2 hazi da.
- Erreferentziako eskualdeko udalerrri nagusiak –Beasain, Durango eta Tolosa- poliki doazen arren, azken hiru urteetan zehar %6, %3 eta %1 hazi dira hain zuzen.
- 1996-2010 bitartean Beasain %18 baino gehiagon hazi zen eta Durango %12 baino zertxobait gehiago.

1.3. DEMOGRAFIAREN EGITURAREN BALIOZTAPENA

- Arrasatek adinekoen taldearen pisu errelatibo handiena du bai eskualdean, bai EAEn.
- Populazioaren zahartze nabarmena (populazioaren piramidearen oinarria eltzetsuaren forma duena, Gipuzkoako piramidea baino mehiarragoa).
- Zahartze eta gainzahartze indizeen hazkundera.
- Haurtzaroaren indizea eten gabe gora.



1.4. POPULAZIOAREN MUGIMENDU NATURALA ETA MIGRAZIOAK

1.4.1. POPULAZIOAREN MUGIMENDU NATURALA

- Jaiotze tasa egonkor mantentzen da (2008an‰8,6).
- Heriotza tasa hazten doa (2008an‰10,0).
- Begetazio hazkunde negatiboa (2008an‰-1,36).
- Arrasateko hazkunde begetatibo negatiboa, urte beran agerian geratzen da, erreferentziako eskualdeetako udalerriekin alderatzerakoan, beraien tasak Arrasatenak baino mantsiago hazten edo murrizten dira eta.



1.4.2. POPULAZIOAREN MIGRAZIO MUGIMENDUA

- Arrasatek eskualdeko kanpo migrazio saldo handiena dauka ‰4,8, eta jasotzen duen garapen positiboa esanguratsua da.
- Barneko migrazio saldoa hobetzen doan arren, negatiboa da (‰-3,31).
- Migrazio orokorraren saldoa konpentsatua gelditzen da (‰1,5), Oñatiren balore onetara iristen ez den arren (‰4,5).



2. ETXEBIZITZAK

2.1.- Etxebizitzaren ezaugarriak

Arrasateko etxebizitzak **2009. Urtean 9.986 etxebizitza ziren**, 2006-2009 urte bitartean hazkunde jarraitua izan da %10 iritxi arte, urtero 300 etxebizitza inguru batzbesteko hazi delarik.

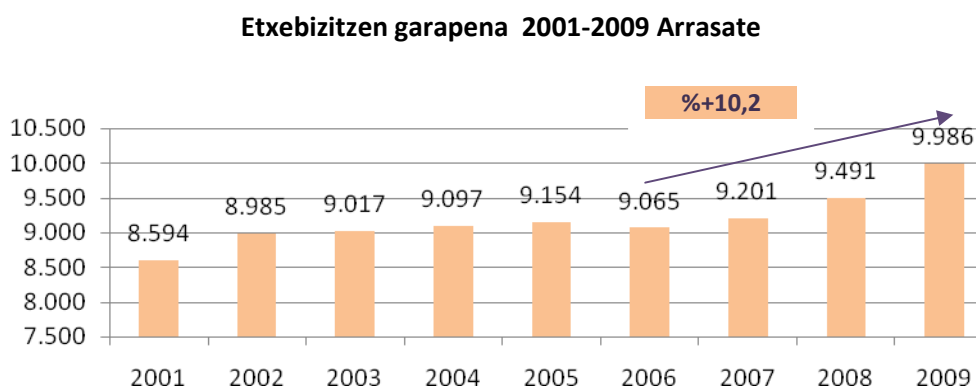

Iturria: Gipuzkoako Foru Aldundia

Hala ere, aurreko atalean ikusi den bezala, 2006 eta 2009. Urteen artean populazioa %2,6 murriztu zen, hori dela eta, etxebizitzaren eskaintzaren ondorioa, beraien neurria txikitzea izan da eta etxebizitza huts gehiago izatea.

Debagoiena eskualdean, **Arrasatek eskualdeko etxebizitzaren heren bat baino gehiago biltzen du**. Horrela, Arrasatek, Bergararekin batera Debagoienako etxebizitzaren %60a dute.

Debagoiena eskualdeko etxebizitzaren banaketa 2009

Debagoiena eskualdeko udalerrak	Etxebizitza kopurua	% v.
ARRASATE	9.986	35,20%
BERGARA	6.836	24,10%
OÑATI	4.982	17,60%
ARETXABALETA	2.894	10,20%
ESKORIATZA	1.853	6,50%
ANTZUOLA	1.093	3,90%
ELGETA	597	2,10%
LEINTZ-GATZAGA	136	0,50%
GUZTIRA	28.377	100,00%

Iturria: Gipuzkoako Foru Aldundia

Urteko garapenari dagokionez, eta **2008-2009 urteak erreferentzia gisa izanik, Arrasatek duen hazkundera nabarmentzen da, %5,2ko hazkundera**, Bergararen hazkunde motelaren aurrean (%1 inguru).

Etxebizitzaren garapena 2006-2009 Arrasate-Bergara

Epea	% Arrasateko garapena	% Bergarako garapena
2006-2007	+%1,5	%1,8
2007-2008	+%3,2	%0,6
2008-2009	+%5,2	%1,1

Iturria: Gipuzkoako Foru Aldundia

Horrela, bizitegi-lurzoruan etxebizitza dentsitatea Arrasaten gaur egun, 57,08etxeb/bizt da. Hala ere, kuantitatiboki hazi den arren, etxebizitza dentsitatea Gipuzkoarekin alderatuz, zertxobait beherago agertzen da -58,43- eta Bergarak agertzen duenaren oso behean -86,17-..

Bizitegi-lurzoruan etxebizitza dentsitatea 2010 Arrasate (Etxebizitza/Biz

BIZITEGI-LURZORUAN ETXEBIZITZA DENTSITATEA	
GIPUZKOA	58,43
ARRASATE / MONDRAGÓN	57,08
BERGARA	86,17
OÑATI	58,16

Iturria: Udalmap (Eusko Jaurlaritz, Lurralde Antolakuntza eta Ingurugiro Saila. Udalplan)

Bestalde, etxebizitza hutsak etxebizitza guztiak baino erritmo handiagoan hazten ari dira, azken **4 urteetan bere pisua esanguratsuki hazi baita**, 2006 urtean %10,63 eta **2009. Urtean %13,27** (orotara 1.325 etxebizitza huts zeudelarik).

Etxebizitza hutsen garapena Arrasate 2006-2009

	Etxebizitza orotara	Etxebizitza hutask	Etxebizitza hutsen %
2006	9.065	964	10,63
2007	9.201	1.055	11,47
2008	9.491	1.186	12,50
2009	9.986	1.325	13,27

Iturria: Gipuzkoako Foru Aldundia

Ratio hau Debagoienako beste udalerriekin alderatzen badugu, Arrasate, Aretxabaletarekin batera, Debagoiena guztiko etxebizitza huts gutxien dituztenak direla ikusten da. Eskoriatza, Oñati eta Bergarak 2,3 eta 4 puntu portzentualean gainditzen ditu Arrasate eta Antzuola, 9 puntu portzentual hain zuzen ere.

Debagoienako udalerrietako etxebizitza hutsen %. 2009 urtea

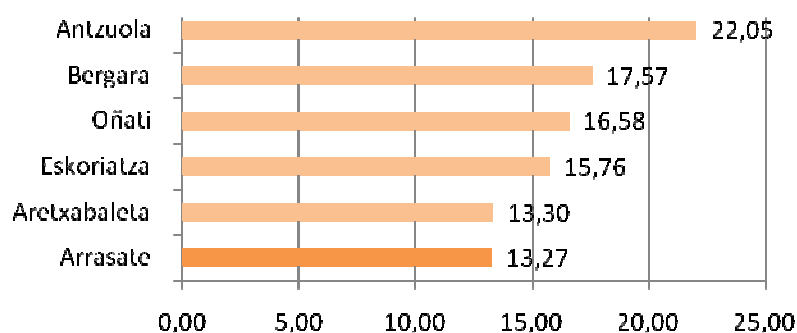

Iturria: Gipuzkoako Foru Aldundia

Azkenik, aipatzekoa da, azken urteetan gizartean izan den joera kontutan hartuz, Arrasateri ere eragiten diola. Etxeen dimentsioaren batezbestekoa (etxebizitzako zenbat bizilagun) azken urteetan nabarmenki murriztu egin da, etxebizitzako 2,54 bizilagun daudelarik, gaur egungo familia mota desberdinen isla antzematen delarik (seme-alaba kopuru txikiagoa, aita edo amaz osatutako familiak...).

Etxebizitzako bizilagun kopuruaren batezbestekoaaren garapena 1996-2009

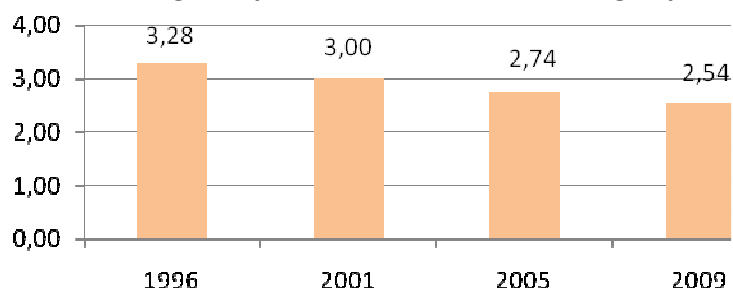

Populazioaren laurden bat pertsona bakarreko etxebizitzetan bizi da, heren bat inguru 2 laguneko etxebizitzetan, eta %20a baino gehiago 3 kide edo gehiagoko etxebizitzetan. 4 kide dituzten etxebizitzak %20a baino gutxiago dira eta 5 edo gehiago direnak %5 ez dira iristen.

Horrela, alderatzen jarrita, Arrasate Debagoiena eskualdeko udalerrri bakarra da joera hau argi eta garbi azaltzen duena, baina maila hori Beasain eta Tolosaren antzekoak dira (etxebizitza bakoitzeko 2,6 lagun).

Etxebizitzaren batzbesteko dimentsioa. Arrasate eta Debagoiena eskualdeko udalerrien arteko alderaketa

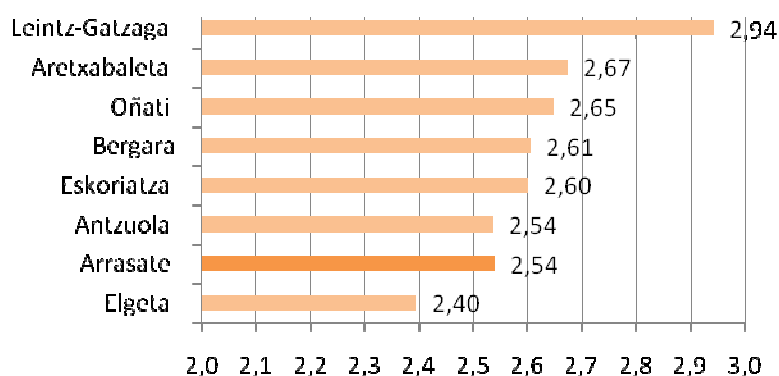

Arrasateko etxebizitzaren ezaugarriak argiago agertzeko asmoz, ondoren dimentsioa, antzintasuna eta erosotasunari buruzko erreferentziak emango dira.

Etxebizitzan bakoitzean biztanleen kopuruarekin bat etorriz, Arrasateko etxebizitzaren dimentsio batzbestekoa beste udalerriena baino zertxobait murriztagoa da (82,2m², Aretxabaletako 87,4 m², Bergarako 90,9 m², Antzuolako 94,3 m² eta Oñatiko 95,9 m²).

Esan beharra dago, 2006. Urtean etxebizitzaren antzintasunaren batzbestekoa 35,12 urte dira, Bergarako etxebizitzaren oso antzekoa, 35,35 urte.

Zentzu honetan, Arrasateko etxebizitzaren antzintasuna pixkanaka gora doa (etxebizitzaren biziberritze lan eskasa dela eta), pixkanaka 50 urtetik gorako etxebizitzak azken urteetan bere pisua handitzen doaz, 2001en izandako %6tik 2006ko %12 arte; maila hau berriz ere Bergararen antzekoa da -%11-, baina Gipuzkoak duen maila baino askoz ere txikiagoa %17,8.

50 urte baino gehiagoko etxebizitzaren %aren garapena Arrasate eta Bergaran

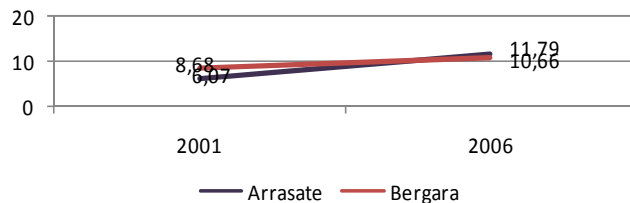

Iturria: Udalmap (Eusko Jaurlaritzaren, Lurralde antolakuntza eta Ingurugiro Saila. Udalplan)

Azkenik aipatzekoa da, Arrasateko etxebizitza ezaugarritzeko, etxebizitzaren³ erosotasunaz hitz egin behar dela. Adierazle honek Arrasateko etxebizitzak 2006. Urtean 75,94ean ezarriko luke, indize hau erosotasun "handitzat" jotzen delarik, Oñatikoaren eta bergarakoaren antzera - 76,02 eta 75,53-.

2.2.- Etxebizitzaren eraikuntza eta salmenta

Udalerriko eraikuntza eremuaren bizitasuna 2005-2009 urte bitartean haziz joan da, mila bizilaguneko 40 lizentzia inguruko mailan jarri arte..

Azken urteetan emandako etxebizitza berrirako emandako lizentziak (%biz)

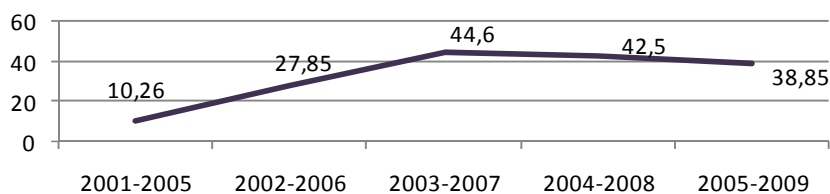

Iturria: Eusko Jaurlaritzaren, Etxebizitza eta Gizarte Gaiak Saila, Hasitako eta amaitutako etxebizitzaren estatistika (E.V.I.T). INE, Padrón municipal de habitantes)

Bestalde, **Arrasaten babestutako etxebizitzaren bizitasuna**, azken 5 urteetan bukatutako BOEn pisuaren garapenari, era positibo batean, lotzen zaio. Zehatz- mehatz, **2005-2009 urte**

* Erosotasun indizearen balorea instalakuntza edo zerbitzu bakoitzari, eta etxebizitza batean nahita ezkoak kontsideratzen diren ezaugarriak ezarritako puntuazioaren bidez lortzen da. Etxebizitzak erosotasun baxua duela kontutan hartzen da 50 puntu baino gutxiago lortzen duenean, erdi mailako erosotasun 50 eta 75 punturen artean dagoenean, eta 75 puntu baino gehiago dituztenean erosotasun handia.

bitartean BOE bukatuak %23,54 osatzen dute (gehienak 2008 eta 2009 urteen artean bukatuak).

Azken 5 urteetan bukatutako babes ofizialeko etxebizitzak (BOE) (% biz)

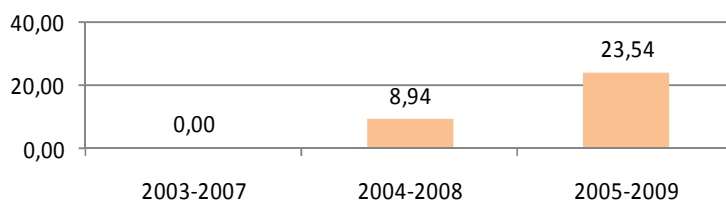

Iturria: Eusko Jaurlaritz, Etxebizitza eta Gizarte Gaiak Saila, Hasitako eta amaitutako etxebizitzaren estatistika (E.V.I.T). INE, Padrón municipal de habitantes)

Alderatzen hasita, Arrasate Gipukoako batzbestekoaren gainetik kokatzen da lizentzia berrien kasuan, eta azken 5 urteetan 1.000 biztanleko bukatutako babes ofizialeko etxebizitza kopuruan. Hala ere, emandako lizentzia kontutan hartuz, Beasain (1000 biztanleko 69 lizentzia), Oñati (55 baino gehiago) edo Tolosa (48) Arrasateren zifrak gainditzen dituzte; babestutako etxebizitzaren zifrak, 1.000 biztanleko 24 etxebizitza babestu amaituekin, aztertutako gainontzeko udalerrien gainetik (EAEko rankingean 16. Postuan kokatuz).

Azken bost urteetan emandako etxe berrientzat lizentziak eta bukatutako babes ofizialeko etxebizitzaren (BOE) alderaketa udalerriko (% biz)

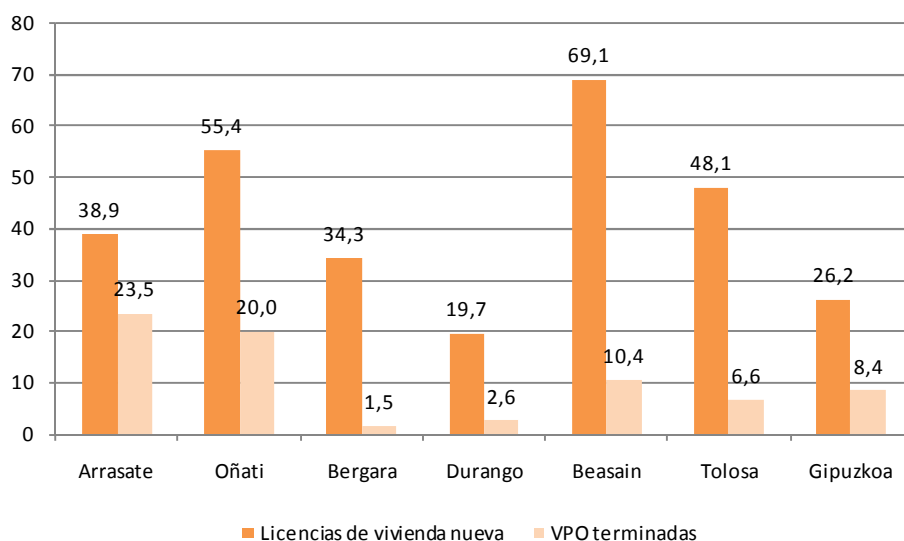

Iturria: Eusko Jaurlaritz, Etxebizitza eta Gizarte Gaiak Saila, Hasitako eta amaitutako etxebizitzaren estatistika (E.V.I.T). INE, Padrón municipal de habitantes)

Arrasate - Bergarako⁴ eremu funtzionalean 2010. Urtean lanetarako 57 lizentzia eman ziren eta 302 etxebizitza aurrakusten ziren, horietatik %95 etxebizitza berrientzako zirelarik.

Lanetarako lizentzia 2010

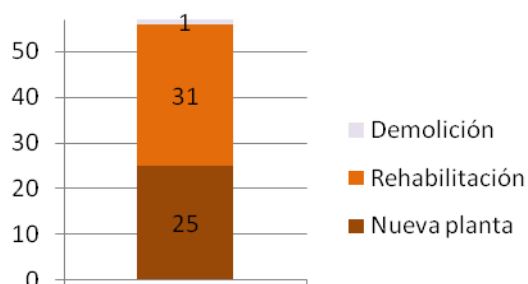

Aurrakusitako etxebizitzak 2010

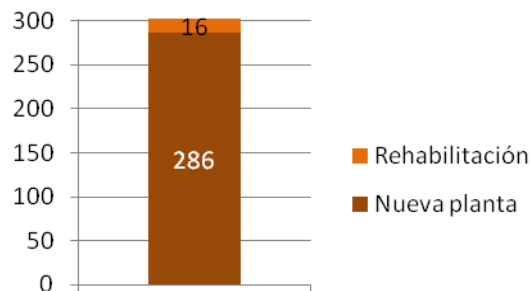

Iturria: Eusko Jaurlaritza, Etxebizitza, lan publikoa eta garraio saila. Eraikuntza eta Etxebizitza Estatistika

Higiezin salerosketek etxebizitzaren eraikuntzan, bai babes ofizialekoak bai askeak direnak, dagoen bizitasuna agerian uzten dute.

Epe honetan, 1.223 higiezin salerosketa izan dira orotara Arrasaten, gehienak 2008 (guztia %26,7) eta 2009 (%32,2) urteetan zehar, urte bakoitzeko 300 salerosketa gaindituz.

Etxebizitzaren salerosketen garapena (askea eta babestua) 2006-2010.

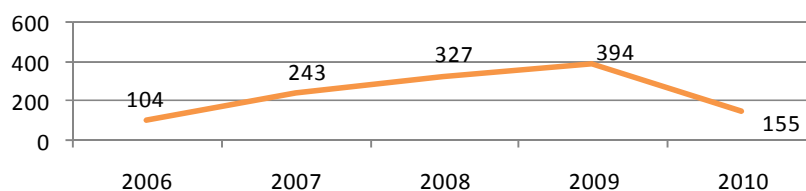

Iturria: Encuestas de transacciones inmobiliarias, Ministerio de Vivienda

2009. urtetik aurrera higiezin krisiari lotuta murrizketa nabarmena ematen da, 2010. urtean salerosketak erdira jeitxi dira (2010ean 155 izan ziren eta 2009. urtean 394).

⁴ Antzuola, Aramaio, Aretxabaleta, Arrasate, Bergara, Elgeta, Eskoriatza, Leintz-Gatzaga, Oñati

Higiezin salerosketen %60 inguru eraikuntza berriko etxebizitzekin lotzen dira (2008-2009 urteetan 550 izan ziren, etxebizitzaren eraikuntzak gaina lortu zuenean Arrasaten).

Salerosketa horietatik gehienak etxebizitza askeekin lotzen dira, 10etik 8 hain zuzen ere; babestutako etxebizitzaren kasuan aldiz, %8,8 izan zen (guztira 108 etxebizitza).

Etxebizitzaren tipologia araberako salerosketa ezaugarriak: berria eta bigarren eskukoa. 2006-2010

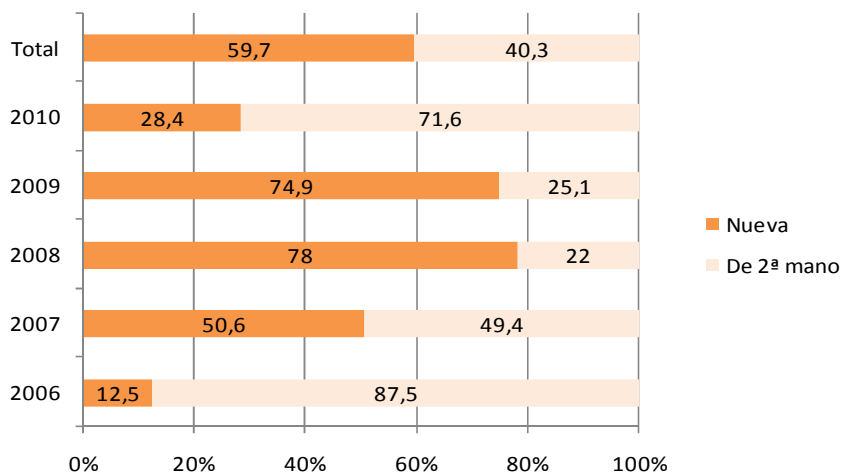

Fuente: Encuestas de transacciones inmobiliarias, Ministerio de Vivienda

Etxebizitzaren tipologia araberako salerosketa ezaugarriak: askea eta babestua. 2006-2010

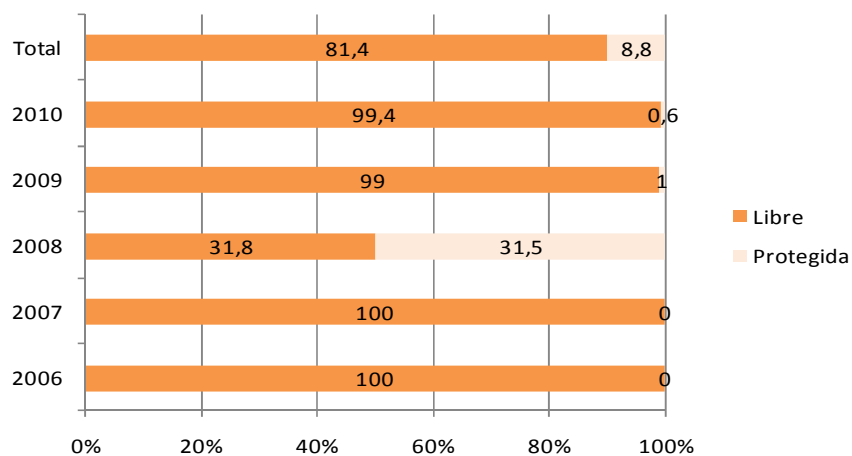

Fuente: Encuestas de transacciones inmobiliarias, Ministerio de Vivienda

Azkenik, esan beharra dago, higiezin krisiak ezartzen duen joera kontutan izanik, 2009. Urtetik aurrera etxebizitzaren prezioak zertxobait jeisten hasi zirela EAE mailan, eta batez ere Gipuzkoan.

**Gipuzkoan etxebizitza berrien m2 baliagarriko batzbesteko prezioa.
Garapena 2005-2010**

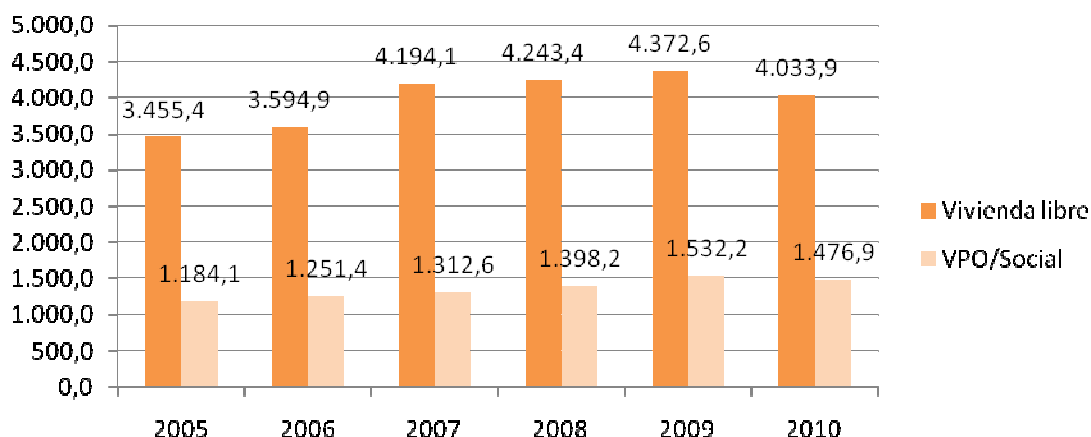

Iturria: Dpto. Vivienda, Obras Públicas y Transporte. Encuesta sobre Oferta Inmobiliaria

Horrela, Etxebizitza berrien batzbesteko prezioa m2 baliagarriko, etxebizitza librearen kasuan %8,4 murrizten da eta babes ofizialeko etxebizitza eta etxebizitza sozialen kasuan %4,6.

2.3.- Etxebizitza beharra eta eskaria

2.3.1.- Babestutako etxebizitzaren eskaria

Etxebizitza eskariaren kuantifikazioa Etxebiden erregistratutako etxebizitza eskaeren bidez egin daiteke; muga batzuk dituen estimazio honek, ondorengoekin lotuta daude besteak beste:

- Agertzen diren datuak etxebizitza publikoari lotuta daudenak dira eta merkatu askeko etxebizitzetara buruz ez da inolako erreferentziarik agertzen
- Izen -emate kopurua puztuta agertzen da bakarka izen eman duten bikoteen kasuagatik, etab.
- Etxebizitza berriari buruzko datuak dira eta etxebizitza berritzeari buruz ez du inolako aipamenik egiten.
- Diru-sarrera zehatza duen talde bati buruz ari da.
- Etab.

Kuantitatiboki, eta aipatutako mugak kontutan izanik, 2010. Urteko Etxebideko eskariak guztira **1.579tik 1.243 etxebizitzaren erosketari buruzkoak dira -%78,7-**.

Etxebiden etxebizitzaren eskaera guztira 2010

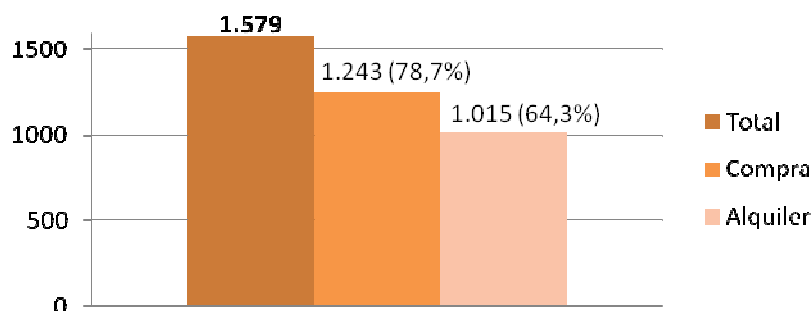

Iturria: Etxebide

Bestalde, **alokairu eskaria 1.015 izen-ematean kokatzen da, hau da, %64,3an**. Ondorengo grafikoan Etxebiden erregistratutako eskaera moten ezaugarriak agertuko dira, kontutan hartu beharko da izen-emate batek etxebizitza publiko baten erosketa edo alokairu erregimen desberdinak eskatu ditzazkeela.

Etxebiden etxebizitza guztien esakeren banaketa 2010

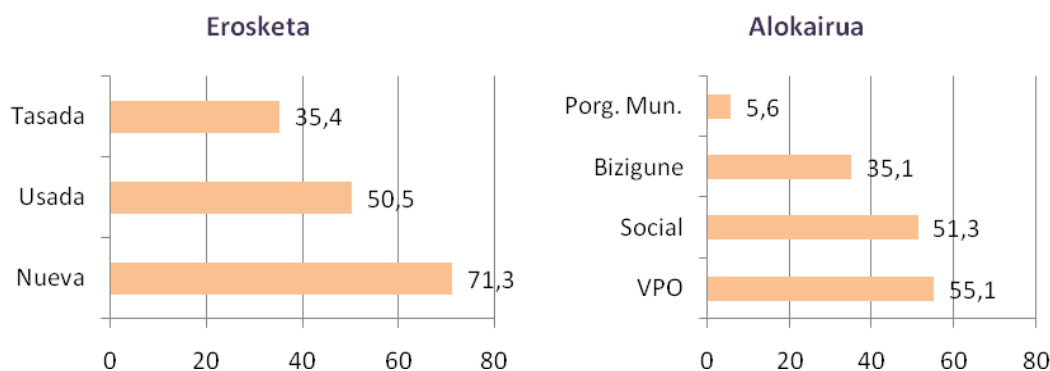

Iturria: Etxebide

Hori horrela izanik, eskari guztien ehunekorik handiena etxebizitzaren erosketara mugatzen da **-%71,3-** eta BOEn alokairura ere eskari guztien gehienak ere **-%55,1-**.

Bestalde, egindako eskaera guztietatik, Arrasateko udalerrian **erroldatutako en eskatzaileak 1.579etatik 950 dira 2010. Urtean (%60 inguru)**. Udalerrian erroldatutako en eskariekin lotzen diren ezaugarriak, erosketari dagozkienak **%80 dira** eta alokairuan **%62,5**.

Ondoren Etxebiden izen-emandako etxebizitza eskatzaileen ezaugarri nagusien laburpen bat aurkeztzen da, babestutako etxebizitzaren eskari potentziala ezaugarritzeko asmoz:

Izen emandako eskatzailearen profila

	Izen-emate kopurua	%
35 urte baino gutxiago	788	49,8
4 urte baino gehiago izen -emanda	285	18,0
Aita edo amaz osatutako familiak	59	3,7
Mugikortasun murrizta	17	1,1
Pertsona bakarra	1.290	81,5
Bikotea	141	8,9
3 edo 4 pertsona	115	7,3
Gizona	778	56,4
Emakumea	602	43,6
12.000-22.000 euro bitarteko diru-sarrera	532	33,6
22.000-28.000 euro bitarteko diru-sarrera	311	19,6
28.000-35.000 euro bitarteko diru-sarrera	234	14,8
Menos de 3.000 euro baino gutxiagoko diru-sarrera	58	3,7

Iturria: Etxebide

- Eskatzaileen erdiak inguru 35 urte baino gutxiago du eta %56,4 gizonezkoa da.
- 10 izen-ematetik 8 bakarka egindako eskaerak dira. Hala ere, aurretik aipatu den bezala, praktikan ikusten da horietatik asko bikotea edo familiekin lotutako eskariak direla ikusten da, etxebizitza bakarra eskatzen dutenak.
- Izen-emandako eskatzaile gehienak, %53 inguruk, 12.000 eta 28.000 euro bitarteko diru-sarrerak ditu. Hala ere, Etxebidek emandako datuen arabera, Gipuzkoan izen-emandako %14 eskatzaile inguruk 12.000 euro baino gutxiagoko diru-sarrerak ditu.

Etxebizitza ⁵erosteko garaian talde honek arazo handiak izago lituzke beharrezko kredituak jasotzeko

Garapena begiratzen bada, azken hiru urteetan atzerapen arin bat eman dela nabari da eskariaren ehunekoan biztanleko, 2007. Urtean %56,29 izan ziren eta 2009. Urtean %47,48. Portaera hau Bergaran ere ematen da .

⁵ Hausnartutakoak udalerrian etxebizitza babestuaren eskaria modu esanguratsu batean murriztea ekarriko du. Hala ere, arestian aipatu bezala, etxebizitza askearen eskaria gehitu beharko litzaioke eta azterketan sartuta ez dagoena.

Arrasate eta Bergaran etxebizitza eskaeren garapena (% biztanle) 2007 - 2009

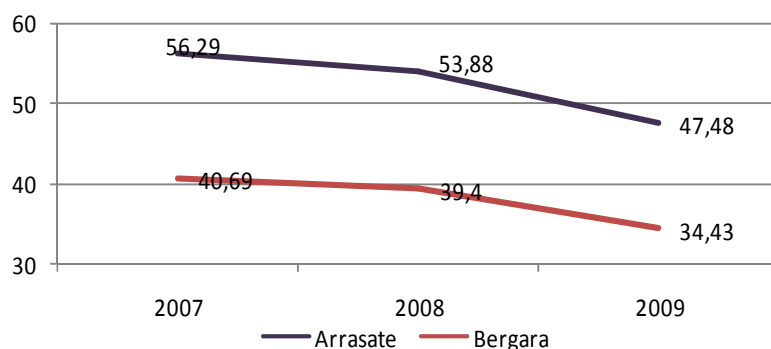

Iturria: Udalmap

Azkenik, Arrasateko eremu funtzionalean ez dagoen arren, aipatzekoa da arrasatearrek Gasteizen egin ditzaketan etxebizitza eskariak. Zentzu honetan, esan beharra dago, Gasteizen, azken hiru urteetan zehar eskaeraren proportzioa murriztuz joan dela, Arrasatekoa baino askosaz ere nabariago gainera -2007. Urtean %68,02 eta 2009. Urtean %52,07- .

2.3.2.- Etxebizitza orokorraren beharrari buruzko gogoeta batzuk

Udalerrri⁶ mailan, etxebizitza orokorraren beharra edo eskaria kopuruaren informazioa ez dagoen arren, azken urteetan EAEan eta Gipuzkoan eman diren eskaera joeren erreferentzia batzuk hartzea kontutan hartu da.

2008ko EAEko etxebizitzaren behar eta eskariaren inkestaren arabera, Euskadiko familietako **%8,65etan gazteren bat dago lehenengoz etxebizitzaren beharra daukana** (eskaria 1,2 urterako edo 4rako). Behar hau, laugarren urtez jarraian hazten doa (2007an %10,1) eta gaur egun 2001. Urtez geroztik baxuena da. Gainera , gehienak (%68 inguru) epe luzerako eskariak dira (4 urte).

Etxebizitza aldatzeko beharrari dagokionez, , esan beharra dago inkestaren emaitzaren arabera, **2008. Urtean Euskadiko familietako %5ak inguruk dio egungo etxebizitza aldatzeko beharra dutela**. 2008ko indizeak 2003 urteaz geroztik hazten zihoan joerarekin bukatu du (%4,1), hiru puntu portzentual murriztu delarik 2007ko behar indizea kontutan hartzen badugu (%7,95).

⁶ Etxebizitza librearen behar eta eskariari buruzko informazio gabeziarekin lotuta

Lehenengo etxebizitzara iristeko beharraren eta etxebizitzaz aldatzeko beharraren indizeen garapena EAEan. 2001-2008

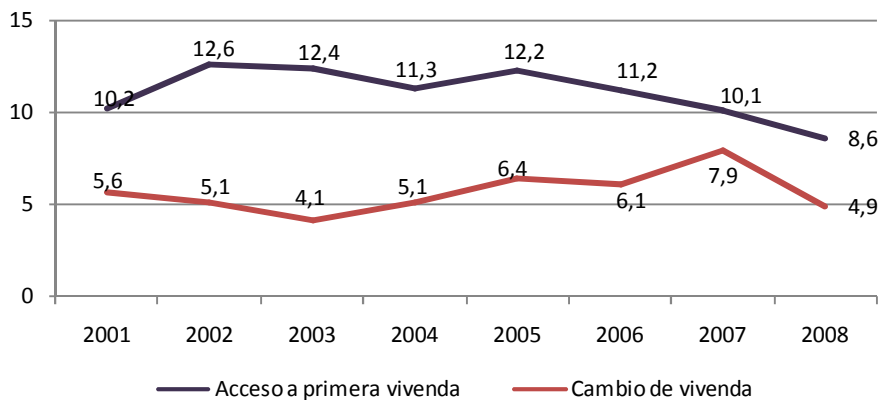

Iturria: Encuesta sobre Etxebizitzaren behar eta eskariaren inkesta EAE. 2008

Zifra hauek Gipuzkoa mailakoaren oso antzekoak dira, bertan, familien %8,56tan 4 urte baino lehenago etxebizitza baten beharra adierazten du eta %4,5ek etxebizitzaz aldatzeko beharra adierazten du. Lurralde historiko honetan ere, eskaeraren beherakada bat antzematen da beste urteekin alderatzen bada.

Datu hauek badirudi baieztatzen dutela, beraz, irisgarritasunaren beharraren murriztapen joera bat dagoela, demografiaren garapenaren ondorioz (gurasoen etxetik joateko adinean dauden gazte gutxiago joaten dira etxetik) baita azken urteetan jasandako lehen etxebizitza lortzeko prozesu intentsoaren ondorioz. Gaur egungo egoera ekonomiko latza eta bere ondorioak, merkatuan, alokairuan eta higiezinaren merkatuan bertan eragina izan dute, etxebizitzaren behar subjektiboaren adierazpenak gutxiagotuz.

Eskaera honen ezaugarrietara lehen hurbilketa eskaintzeko asmoz, ondoren interesgarriak izan daitezkeen informazioa aurkeztuko da, EAE mailan jasotako datuak erreferentzia izango direlarik, Etxebizitzaren beharra eta eskaria inkestatik ateratakoak direnak:

- Etxebizitza berria edo bigarren eskukoa ez da eskariaren benetako ezaugarria, beharra adierazten duten pertsona gehienek berdin zaiela adierazten duten bitartean (lehenengo etxebizitzara iristeko %79,4 eta etxebizitzaz aldatzeko %70,2).

- Eskatutako etxebizitzaren batzbesteko tamaina 2008. Urtean 64m²etara hurbiltzen zen lehen etxebizitzarako, eta etxebizitza aldaketarako 71m², aldagai honen joera murriztera zihoala agertuz.
- Edukitze erregimenari dagokionez, etxebizitzaren jabetasuna izateko gehienen nahia da, bi kasuetan %60 inguruan kokatzen delarik.
- Azkenik, esan beharra dago udalerriz aldatzeko jarrera lehenengo etxebizitzaren kasuan nahiko nabarmena dela (hiru laurden inguru udalerria uzteko prest aurkitzen da), baina etxebizitzaz aldatzeko kasuan ez da berdin gertatzen, %37a bakarrik egongo litzateke prest udalerriz aldatzeko.
- Alderdi ekonomikoari dagokionez, aipatzekoa da lehen etxebizitzaren eskatzaileak 168.000 euro ordaintzeko prest egongo liratekeela, hileroko 1.600 euroko diru-sarrerera gordina eta hileroko 580 euro ordaintzeko gaitasuna izango luketelarik.

Eskatutako etxebizitzaren EZAUGARRIAK

	Lehenengo etxebizitza	Etxebizitza aldaketa
BALDINTZA		
Berria	17,5	21,0
2. eskukoa	3,1	4,7
Berdin du	79,4	70,2
Ed/Ee	0,0	4,1
AZALERA ERABILGARRIA		
40 m ² baino gutxiago	4,0	2,9
41etik 60ra m ²	33,0	27,1
61tik 75ra m ²	38,4	28,3
76tik 90ra m ²	19,5	26,6
91tik 120ra m ²	1,0	9,4
120 m ² baino gehiago	0,0	2,6
Ed/Ee	4,2	3,1
Azaleraren batzbestekoa (m²)	64,1	71,3

	Lehenengo etxebizitza	Etxebizitza aldaketa
JABETZA		
Jabetza	59,6	63,5
Alokairua	9,8	16,9
Berdin du	30,6	19,6
LEKUA		
Auzo bertan	9,5	39,1
Udallerri bertan	61,9	49,4
Eskualde bertan	27,6	9,9
Beste eskualde batean	1,0	1,0
Ed/Ee	0,0	0,5
UDALERRIZ ALDATZEKO JARRERA		
Bai	73,2	37,0
Ez	22,3	52,1
Ed/Ee	4,5	11,0

Etxebizitza baten beharra duten pertsonen hileroko diru-sarrera
(Hileroko diru-sarrera garbia)

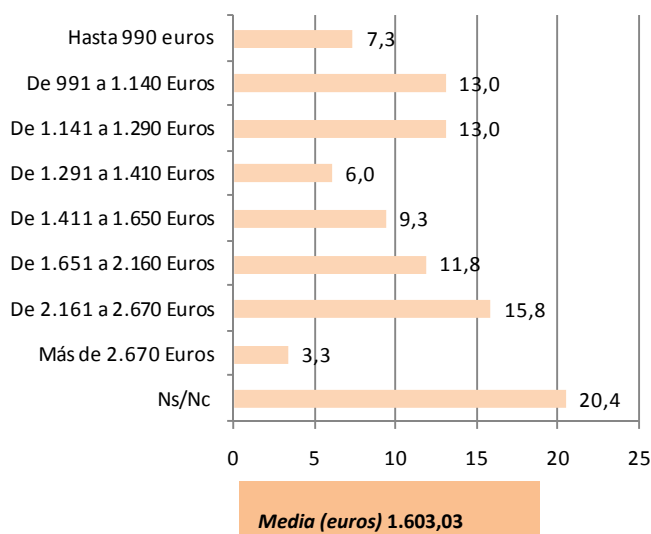

Etxebizitza baten beharra duten pertsonen hileroko ordainketa gaitasuna

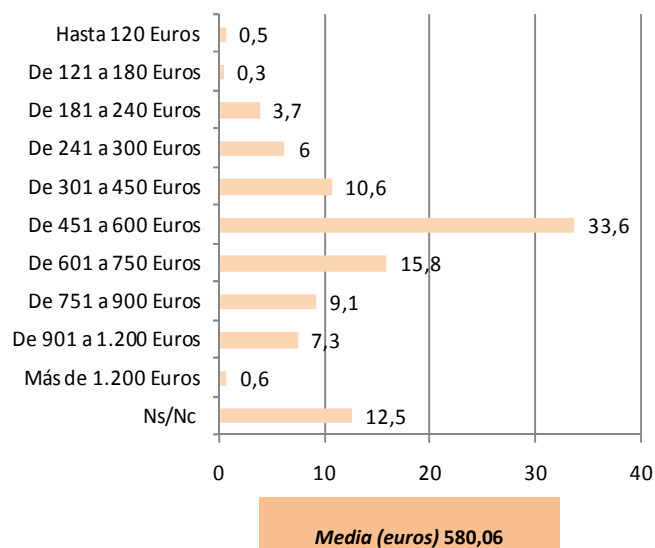

Etxebizitza baten beharra duten pertsonen bere gain hartu dezaketen prezio altuena
(bere gain hartu daiteen prezio altuena)

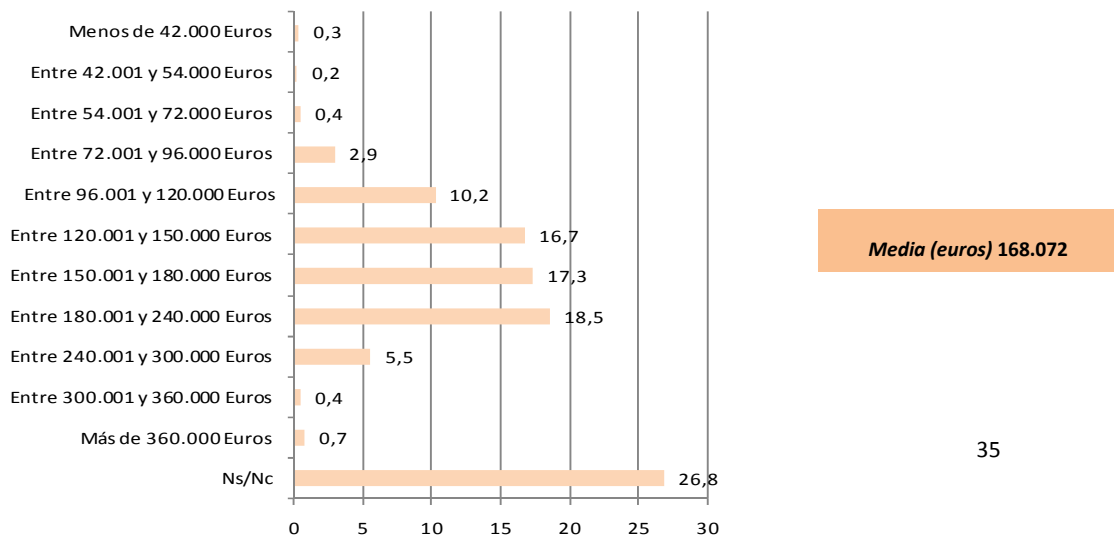

LABURPEN FITXA 2 : ETXEBIZITZA

4.1. ETXEBIZITZEN EZAUGARRIAK

- Eskualde eremuan Arrasatek etxebizitza guztien %35,2a biltzen du.
- 2006-2009 urte bitartean etxebizitzaren hazkuntza jarraia, %10 baino gehiago 9.986 etxebizitzetara iritxi arte.
- 2008-2009 urteetan zehar etxebizitzak %5,2 hazi ziren Bergarako %1,1en aurrean.
- Hala ere, azalera erabilgarrian etxebizitza dentsitatea (etxebizitza/biz) Gipuzkoako batzbestekoaren dentsitatearen eta eskualdeko udalerrien batzbestekoaren azpitik –Bergara eta Oñati-.
- Etxebizitza hutsaren pisua hazten doa 2009an erregistratutako %13,27 eta familia etxebizitzaren antzintasuna ere
- Etxebizitzaren erosotasun indizea ona da eta eskualdekoaren antzekoa



4.2. ETXEBIZITZAREN ERAIKUNTZA ETA SALMENTA

- Arrasaten etxebizitzaren eraikuntzaren bizitasun handia, Gipuzkoak duenarena baino altuago, bai etxebizitza berriak egiteko lizentzietan, bai Babes ofizialeko etxebizitzak bukatzerakoan.
- Higiezinaren salmenta handia udalerrian 2009 arte, etxebizitzaren eraikuntza bizitasun handiaren isla, batez ere 2008 eta 2009 urteetan zehar 300 eraikuntzatik gora urte bakoitzeko. Urte horretaz geroztik salmentak erdira jeisten dira
- Etxebizitza berrien kopuru handia %95.



4.3. ETXEBIZITZAREN BEHARRA ETA ESKARIA

- Etxebideko izen-ematearen bidez babestutako etxebizitza potentzialaren eskariaren estimazioa, guztira 1.579 etxebizitza; 1.243 erosteko eta 1.015 alokatzeko.
- Estimazio zehatzago bat egiteko asmoz, eskaeren bikoiztasunak doitu beharko lirateke (bikoteek egiten duten banakako eskaerak...) eta etxebizitza horien erosketa/alokairuari aurre egin ezin dioten eskatzaileak (%14ak inguruk 12.000 euro baino gutxiagoko diru-sarrerak dituzte probintzia mailan)
- Babestutako etxebizitzaren eskaeraren garapenaren atzerakada, Bergarakoaren antzera.
- Datu erabilgarrien bidez merkatu askearen eskaria estimatzeko ezintasuna. Hala ere, 2008ko etxebizitzaren behar eta eskaria inkestaren bidez lortutako datuen arabera, Gipuzkoan eta eskualdean ere etxebizitzaren behararen indizearen beherakada nabarmen bat antzematen da.



3. GARAPEN EKONOMIKOA

3.1.- Enpresa-sarea eta jarduera ekonomikoaren garapena

Debagoiena eskualdearen ezaugarri nagusia historikoki bere industria eta manufaktuzio tradizio luzea izan da, dena burdinaren eraldaketa eta mekanizazioarekin hasi zelarik.

Gaur egun, eskualdeak EAEko industria sareko enpresa garrantzitsuenak bertan aurkitzen dira. Gainera populazio osoaren jardueraren %53,6 industria sektoreak ordezkatzeko du; EAEn eta Gipuzkoan aldiz, ehuneko hau %32 eta %34an aurkitzen dira.

Udalerriaren aurre analisia gisa, industria sektoreak udalerrian duen garrantzia ikusi ondoren, lehenik eta behin udalerriko enpresa establezimenduen kopurua eta azken hamar urteetan jasan duten garapena aurkeztuko da.

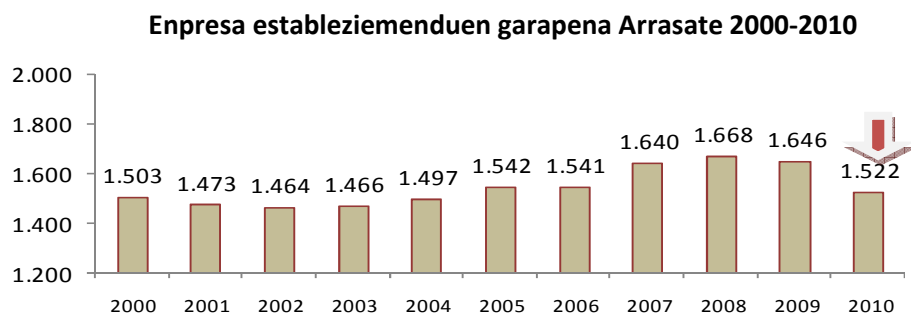

Iturria: Euskadiko Jarduera Ekonomikoen Direktoria (DIRAE)

2008. Urtean enpresa-establezimenduen gailurra lortu ostean -1.668 establezimendu -%7,5--
2009-2010. Urteetan establezimenduak nabarmenki egin zuten behera, 2000. Urtean zeuden mailara iritxiz -1.522 establezimendu-.Horrela, establezimendu berrien sorrera 2005 urteaz geroztik gutxitzen joan da -%7,17tik %4,89ra 2009. Urtean.

Aurreko urteetan baino kopuru xumeagoa diren enpresa hauek, **2010. Urtean 2009 urtean baino %5 pertsona gehiagori lana ematea lortu zuen, zehatz mehatz 13.802 pertsonari.** Datu hauek 2003an lortutakoaren antzekoak dira, baina ez du 2005. Urteko enplegu zifra harrapatzen -14.441 pertsona-.

Enpleguaren garapena Arrasaten 2000-2010

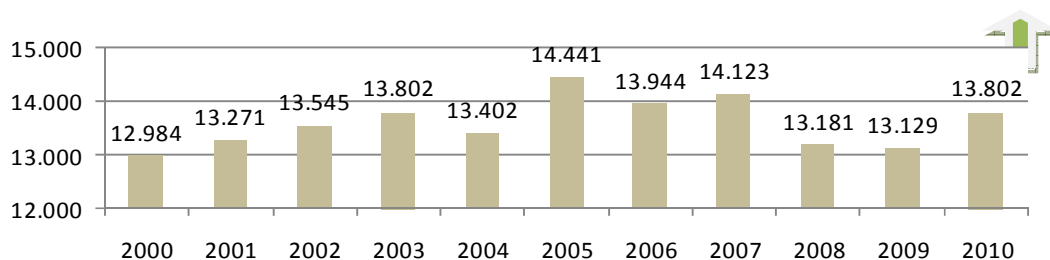

Iturria: Euskadiko Jarduera Ekonomikoen Direktoria (DIRAE)

Enpresa kopuru murriztu horretan dagoen enplegu zifra altuak, enpresa- batzbesteko dimentsio handiagora bideratzen du, 9,07 enplegutara iritxiz, 2006an izan zen balore antzekoa.

Arrasateko enpresa kopuruaren dimentsioa, eskualdeko beste udalerriekin alderatuz gero, neurrizkoa dirudi, Arrasateko enpresa establezimendu kopuruak Beasaingoarena bakarrik gainditzen du, 2010. Urtean 1.208 enpresa establezimendu zituelarik. Horrela, Arrasateko biztanleko enpresa establezimendu balore mugatua agertzen du, Tolosak aldiz, 10,2 establezimendutara iristen da.

Enpresa-establezimenduak. Arrasate eta Erreferentziako eskualdeko udalerrien arteko alderaketa 2010

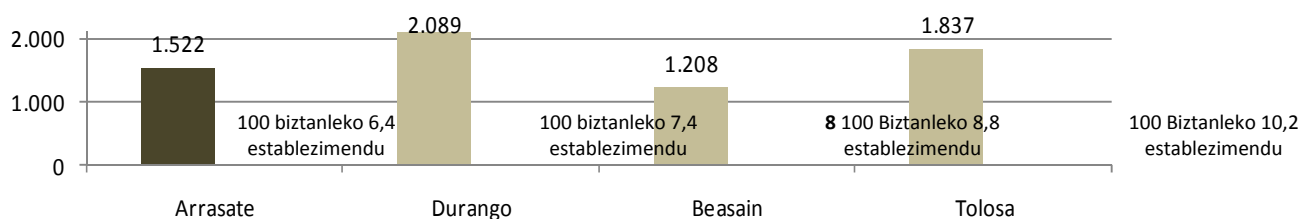

Iturria: Euskadiko Jarduera Ekonomikoen Direktoria (DIRAE)

Hala ere, enpleguari dagokionez, erreferentziazko udalerriek baino abantaila handiagoa dauka Arrasatek (udalerrian bertan aurkitzen diren enpresa industrial handiak direla eta). 2009-2010. Urteetan zehar Arrasatek jasan duen garapen positiboa, 13.802 enplegurekin, Durango, Beasain eta Tolosaren enplegu zifrekin kontrastatzen du, beraienak, 6.500-7.500 enplegu inguruan baidabiltza 2010. urtean.

Enplegua eta de Enplegu/udal-populazioaren Ratio. Arrasate eta erreferentziako eskualdeko udalerriek alderaketa . 2010

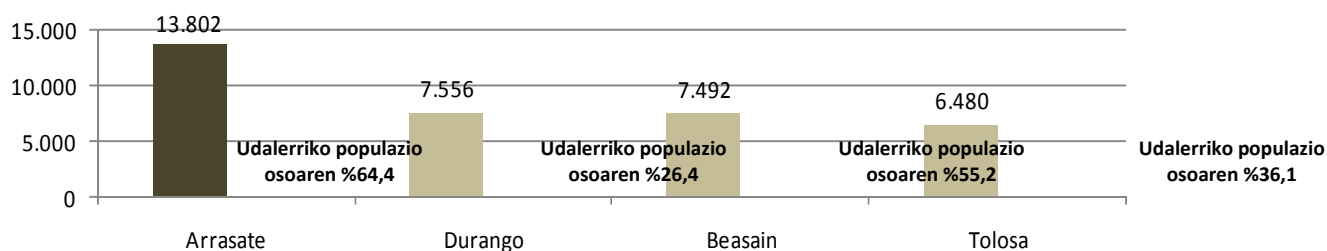

Iturria: Euskadiko Jarduera Ekonomikoen Direktorioa (DIRAE) eta elaborazio propioa

Gainera hiru eskualdeko buruek 2009-2010. Urtean enplegua galtzen doaz, Durangok esaterako 681 enplegu galdu ditu -%8,3 murriztu da-, Arrasatek berriz, 673 enplegu irabazi ditu -%5,1 hazi da- .

Enplegu garapena eta erreferentziazko eskualdeko udalerrri-buruak 2009-2010

	2009	2010	%2010/2009	Diferentzia 2010/2009
Arrasate/Mondragón	13.129	13.802	%5,1	673
Beasain	7.745	7.492	-%3,3	-253
Durango	8.237	7.556	-%8,3	-681
Tolosa	6.846	6.480	-%5,3	-366

Iturria: Euskadiko Jarduera Ekonomikoen Direktorioa (DIRAE)

Horrela, Arrasaten sortutako enplegua populazio osoaren %64,4 ingurukoa da, Durango eta Tolosarena aldiz, (beraien enpresa egiturak hirugarren sektorean pisu handiagoa duena, dimentsio txikiagoko enpresekin), populazioaren %26,4 eta %36,1 dira soilik.

3.2.- Sektore egitura

Arrasateko sektore egitura, tradizioz, arestian aipatu bezala, sektore industrialaren eta kooperatiba eremuen pisuak markatu dute. Zehazki, 2010. Urtean industria sektoreak okupatutako populazioaren %49a biltzen du, zerbitzu sektoreak aldiz, %45,3 biltzen duen bitartean. Ondoren eraikuntzak jarraitzen du %5,3ko pisuarekin eta azkenik, lehen sektoreak %0,34ko balore marginal bat duelarik.

Okupatutako 16 urte baino gehiagoko populazioaren banaketa 2010 Arrasate

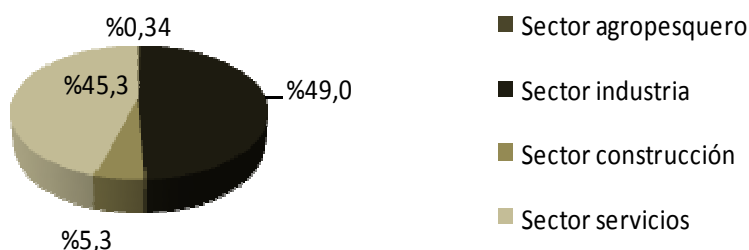

Iturria: Euskadiko Jarduera Ekonomikoen Direktorioa (DIRAE)

Establezimendu terminoetan, zerbitzu sektorea, enpresa establezimendu gehien biltzen duen sektorea da, 2010. Urtean 1.164 establezimendu zirelarik, hau da, guztiaren %76,48 da. Eraikuntza sektoreak, bestalde, 239 establezimendu biltzen ditu eta bigarren sektoreak 119 (%7,8 eta %15,7 errepresentatzen dutelarik).

Establezimenduak lurralde eta jardueraren arabera 2008-2010 Arrasate

	2009		2010		2009/2010 garapena	
	c.a.	%	c.a.	%	c.a.	%
Industria eta energia	143	8,69	119	7,82	-24	-%16,8
Eraikuntza	290	17,62	239	15,7	-51	-%17,6
Zerbitzuak	1.213	73,69	1.164	76,48	-49	-%4,0
Jarduerak orotara	1.646	100	1.522	100	-124	-%7,5

Iturria: Euskadiko Jarduera Ekonomikoen Direktorioa (DIRAE)

Arrasateko establezimenduen % sektoreka (%) 2010

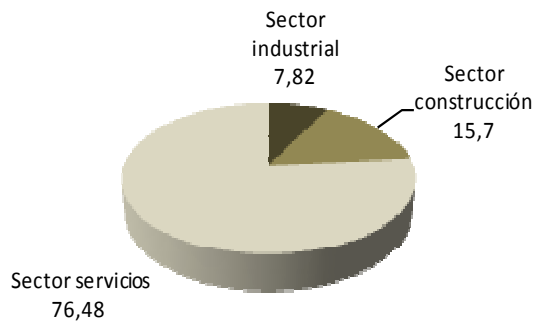

Iturria: Euskadiko Jarduera Ekonomikoen Direktorioa (DIRAE)

Garapena kontutan hartuz, 2009-2010. Urte bitartean, **industria eta eraikuntza sektoreko establezimenduak dira gehien murrizten direnak -%17 eta 18ren artean-**, kuantitatiboki, eraikuntzan 51 establezimendu gutxiago eta industrian 24 establezimendu gutxiago suposatzen dutelarik. Adiera absolututan, zerbitzu sektoreak 49 establezimendu enpresarial galtzen ditu epe horretan bertan.

Sektore ekonomikoen balore erantsi gordinaren garapenaren banaketa 2005 eta 2008

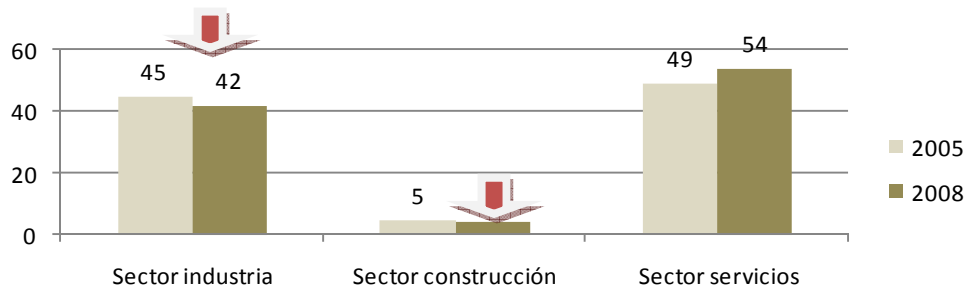

Iturria: Eustat

Azkenik, 2008. Urtean erregistratutako BEGa, industria sektorean eta eraikuntzan 2005. Urtearekiko murriztuz doa -3 eta puntu portzentual 1 hain zuzen- arestian aipatutako joerarekin bat datorrelarik. Hirugarren sektorearen kasuan, 5 puntu portzentual igotzea lortzen du 2005-2008 urte bitartean.

3.2.1. Lehen sektorea

Lehen sektorea gaur egun Arrasateko ekonomian baztertua aurkitzen da, populazio okupatuaren %0,3a besterik ez baitu suposatzen udalerraren ekonomian.

Zentzu honetan, nekazaritza-abeltzantza 235 ustiapen daudela (baserri) udalerrian esan beharra dago, eta bertan, dedikazio osoa duten 50 pertsonak lana egiten dute; hau da, populazio aktiboaren %0,5a. Familiako baserriko lanak industriako lanarekin bat egiten dituzte gehienetan, hori dela eta, nekazaritza eta abeltzantza ustiapen gehienak lanaldi erdian bakarrik ustiatzen dira eta diru-sarerra gehigarri bezala gehienetan.

Azkenik, geroz eta joera handiago dago ustiapen horiek abeltzantzakoak osoki edo basoko ustiapenak osoki izatea (batez ere koniferak), nekazaritzak baino errendimendu ekonomiko handiagoa ahalbidetzen baitute.

3.2.2. Bigarren sektorea

Udalerrian bertan, bigarren sektoreak duen garrantzia, okupatutako populazioaren proportzio altuaren ondorio dira, 2010. Urtean okupatutako populazio guztiaren %49a suposatzen baitu.

Eskualdeka alderatzen jarrita, Aipatzekoa da Debagoienak Gipuzkoako Lurralde Historikoko industria sektorean okupatutako populazioan duen partaidetza -%19,2-, Donostialdeak bakarrik gainditzen diolarik, eta Gipuzkoako okupatutako populazioaren %27 inguru biltzen duelarik. .

Industria sektorean okupatutako populazioaren % eskualdearen arabera Gipuzkoan 2008



FIGURA. ESTADÍSTICA INDUSTRIAL (EIA)

Iturria: Estadística industrial (EIA)

Garapena kontutan izanik, **Debagoienak 2007-2008ko epean okupaturako populazio gehien galdu duen eskualde gisa agertzen da, -%4,7**, Debabarrenaren antzera. Bestalde, Goierri eta Tolosaldeak poliki mantzuntzen edo hazten ari dira beraien okupaturako populazio industrialia.

Industria sektoreen okupaturako populazioaren garapena eskualdeka Gipuzkoan 2007-2008

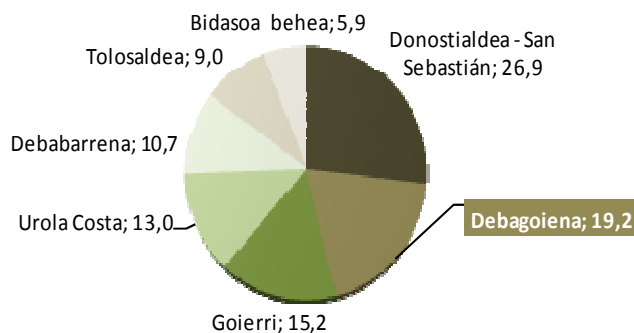
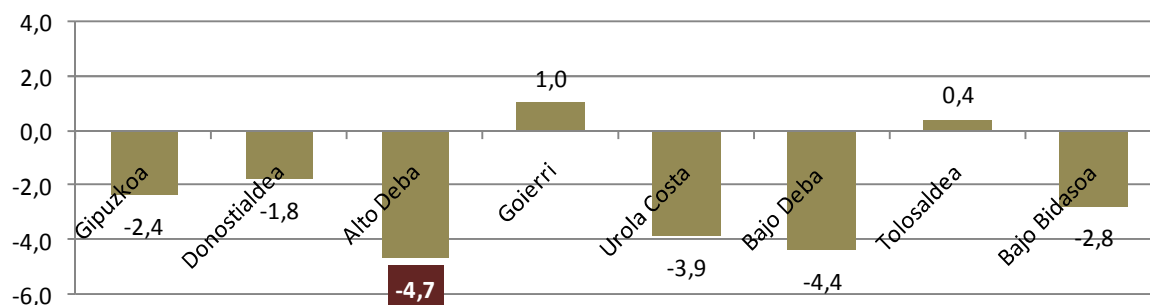

Iturria: Estadística industrial (EIA)

Garatutako industria produktu edo jardura esparruaren arabera, zatirik handiena metal-sektoreak osatzen du; zehazki industriaren %79a azpi sektore honi dagokio, eta ondokoak fabrikatzen ditu: gailuak, ekipoak, gailuen osagaiak, automozio osagaiak, burnigintza edo sarrailagintza.

Arrasateko industria sektorea Corporación Mondragón Humanity at work-en garapenak baldintzatu du gehienbat, 2009an EAEn enplegu industrialaren %8,1 Corporación Mondragón⁷-ek sortua bait zuen. Zifra hau 2008-2009 urteetan murrizten joan da %8,3 hain zuzen ere – Korporazioko lanpostuen batzbestekoa 2008ko 92.773 enplegutik 2009ko 85.066 enplegutara pasa zen .

Bestalde aipaturako korporazioa osatzen duten kooperatiba handiekbatzbesteko dimentsio handiago batean gainezka egiten dute, azken urteetan gutxitzen joan den arren -2003. Urtean batzbesteko erregistratutako 56 langiletik 2009. Urtean erregistratutako 41 langileetara pasa zen-.

⁷ Arrasaten MCC barruko empresa handiak nabarmetzen dira Fagor Electrodomésticos, Fagor Ederlan, Fagor Arrasate, Fagor Automation, Fagor Electrónica o Alecop, udalerriko lanpostuen erdia suposatzen dute, hauekin batera veste empresa industrial batzuk agertzen dira hauek ere pisu handia dutenak, Ekide, Fundiciones Gelma, Astore (ropa deportiva), Muebles Arrasate, PMG Polmetasa o Utillajes Uribesalg. Horretaz gainera empresa hauek laguntzen dituzten veste empresa txikiago asko aurkitzen dira.

Industria establezimenduen batzbesteko tamainaren garapena (langile kopurua) 2003-2009

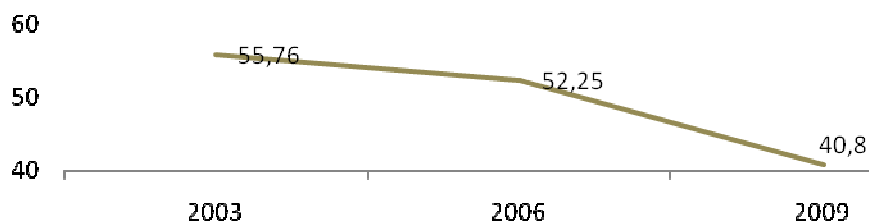

Iturria: Udalmap

3.2.3. Hirugarren sektorea

Hirugarren sektore esparruan, 2008. Urtean BEG handiena sortzen duen sektorea –Arrasateko BEG osoaren %54- 1.164 establezimenduekin txikizkako merkataritza da; zehatz mehatz hirugarren sektoreko enpresa-ehuneko %27,7 osatzen duten 322 establezimendu guztira. Bestalde, jarduera profesional, zientziazkoa eta teknikoa, eta ostalaritza, bakoitza %11 suposatzen dute.

Hirugarren sektoreko establezimenduak jardueraren arabera Arrasate 2010

Ramas de actividad del sector terciario	c.a.	%v.
Motorrezko ibilgailuen txikizkako merkataritza eta konponketa	322	%27,7
Jarduera profesional, zientziazkoak eta teknikoak	129	%11,1
Ostalaritza	126	%10,8
Bestelako zerbitzuak	93	%8,0
Osasun eta zerbitzu sozialetako jarduerak	77	%6,6
Garraio eta biltegiatzea	74	%6,4
Administrazio eta laguntza zerbitzu jarduerak	68	%5,8
Higiezin jarduerak	58	%5,0
Finantza eta seguro jarduerak	56	%4,8
Hezkuntza	55	%4,7
Handizkako merkataritza	47	%4,0
Aisialdiko eta jarduera artistikoak	27	%2,3
Informazio eta komunikazioak	23	%2,0
Administrazio publikoa eta defentsa; Derrigorrezko Gizarte Segurantzza	9	%0,8
Guztira	1.164	%100,0

Iturria: Euskadiko Jarduera Ekonomikoen Direktorioa (DIRAE)

Zehazki, Arrasateko txikizkako merkataritza 2010. Urtean, **292 enpresa establezimendu guztira osatzen du, 2008-2010 epealdian %7 inguru murriztu egin delarik.**

Alderatzen jarrita, eta zentzu kuantitatibo batean, Arrasateko merkataritza eskualde eremuan Bergarak duenaren antzekoa izango litzateke -232 establezimendu- eta erreferentziako eskualdeko udalerrri garrantzitsuenen artean Beasainen antzera- 229 establezimendu-..

Merkataritza establezimenduak Arrasaten 2010

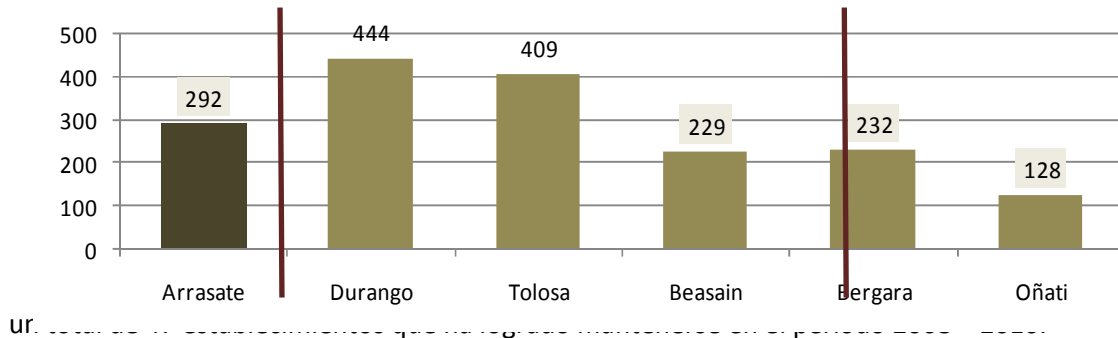

Iturria: Euskadiko Jarduera Ekonomikoen Direktoriaoa (DIRAE)

Garapenez ari bagara, 2008-2010 epealdiak aztertutako udalerrri guztien atzerakada bat suposatzen du, Oñati bereziki nabarmentzen delarik -%10,5 eko murrizketa- bere atzetik aipatu dugun Arrasateren atzerakadak jarraitzen diolarik.

Eskualdean eta erreferentziako eskualdeetan udalerrri buruen merkataritza garapena 2010/2008

Udalerria	Garapena 2010/2008
Eskualde eremuan	
Oñati	-%10,5
Arrasate	-%7,0
Bergara	-%4,5
Erreferentziako eskualdeko udalerririk	
Tolosa	-%4,0
Beasain	-%3,8
Tolosa	-%2,0

Iturria: Euskadiko Jarduera Ekonomikoen Direktoriaoa (DIRAE)

Merkataritza dentsitateaz ari bagara, mila biztanletik establezimendu kopuruarekin zerikusia duen adierazlea, 2003. Urtez geroztik bai Arrasaten bai eskualdeko beste bi udalerrietan bezala haziz doa.

**Merkataritza dentsitatearen garapena 2003 – 2009 Arrasate, Bergara, Oñati
(mila biztanleko establezimendu kopurua)**

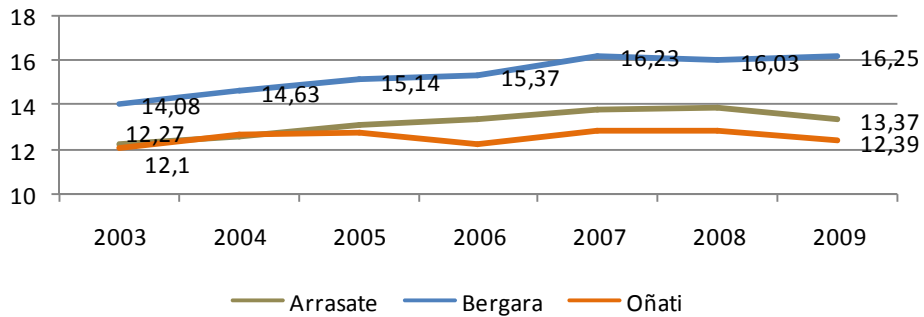

Iturria: Udalmap

Gaur egun aldiz, hiru udalerrietatik Bergarak dauka merkataritza dentsitate handiena -16,25-. Arrasate bigarren postuan kokatzen da -13,37-, Oñatiren gainetik 12,39 establezimendu dentsitatea baitu mila biztanleko.

Merkataritza esparruetaz hitz egiterakoan, Arrasateko merkataritza gehiena ekipamendu pertsonalari dagokionak osatzen du, guztira 47 establezimendu, azken urteetan mantendu egin direnak. Etxeko ekipamenduarekin zerikusia duten estableziemnduak %7,4ean murriztu egin dira eta aipatzekoa da harakin sektoreak izan duen murrizketa 2008-2010. Urteetan zehar %18ko jeitxiera izan duelarik.

Txikizkako merkataritzaren egitura eta garapena jardueraren arabera Arrasaten 2008/2010

	2008	2010	% v. 2010	Garapena 2008/2010
P Espezializatutako establezimenduetan jantziak	47	47	%16,1	%0,0
Altzariak, argiztapenerako gailuak eta bestelako gailuak etxerako	27	25	%8,6	-%7,4
Okindegiko eta gozotegiko espezializatutako establezimenduak	19	19	%6,5	%0,0
Harakin establezimendu espezializatuetan	22	18	%6,2	-%18,2
Textiles en establecimientos especializados Ehunak establezimendu espezializatuetan	16	16	%5,5	%0,0
Oinetakoak eta larruzko artikulua espezializatutako establezimenduetan	18	16	%5,5	-%11,1
Espezializatu gabeko establezimenduak batez ere janaria, edaria eta tabakoa saltzen dutenak	15	14	%4,8	-%6,7
Bestelako txikizkako merkataritza produktu berriena espezializatutako establezimenduetan	21	12	%4,1	-%42,9
Fruta eta barazkiak espezializatutako establezimenduetan	8	11	%3,8	+%37,5
Bestelako txikizkako merkataritza janariekin espezializatutako establezimenduetan	10	11	%3,8	+%10,0
Burdindegia, pintura eta beira espezializatutako establezimenduetan	9	9	%3,1	%0,0
Farmaziako produktuak espezializatutako establezimenduetan	9	9	%3,1	%0,0
Bestelako txikizkako merkataritza espezializatu gabeko establezimenduetan	8	8	%2,7	%0,0
Kirola egiteko produktuak espezializatutako establezimenduetan	8	8	%2,7	%0,0
Gailuak espezializatutako establezimenduetan	6	7	%2,4	+%16,7
Edertasunerako eta garbitasunerako produktuak espezializatutako establezimenduetan	6	7	%2,4	+%16,7
Ordulariak eta bitxiak espezializatutako establezimenduetan	8	7	%2,4	-%12,5
Arrain eta itsaskiak espezializatutako establezimenduetan	6	6	%2,1	%0,0
Tabakoa espezializatutako establezimenduetan	6	6	%2,1	%0,0
Eginkariak eta papergintza produktuak espezializatutako establezimenduetan	6	6	%2,1	%0,0
Loreak, landareak, haziak, ongarriak, konpainiako abereak eta beraientzako janaria espezializatutako establezimenduetan	4	6	%2,1	+%50,0
Ordenadoreak, ekipo periferikoak eta programa informatikoak espezializatutako establezimenduetan	6	5	%1,7	-%16,7
Medikuntzarako eta ortopediarako artikulua espezializatutako establezimenduetan	6	4	%1,4	-%33,3
Erregaiak automoziorako espezializatutako establezimenduetan	3	3	%1,0	%0,0
Telekomunikazio ekipoak espezializatutako establezimenduetan	3	2	%0,7	-%33,3
Entzumeneko eta ikusmeneko ekipoak espezializatutako establezimenduetan	3	2	%0,7	-%33,3
Alfonbra, moketa eta pareta naiz lurra babesteko artikulua espezializatutako establezimenduetan	1	2	%0,7	+%100,0
Liburuak espezializatutako establezimenduetan	3	2	%0,7	-%33,3
Jostailu eta jokoak espezializatutako establezimenduetan	3	2	%0,7	-%33,3
Korrespondentzia edo Internet	2	1	%0,3	-%50,0
Bestelako txikizkako merkataritza establezimenduetan egiten ez dena, ez salmenta postuetan ez eta azokan ere	4	1	%0,3	-%75,0
GUZTIRA	313	292	%100,0	-%6,7

Iturria: Euskadiko Jarduera Ekonomikoen Direktoria (DIRAE)

Azkenik, 2010. Urtean Arrasaten ostalaritza eta hotelak 126 establezimenduk osatzen zuten, ondorengo taulan agertzen den bezala. Zifra hauek 2008. Urtez geroztik atzerakada bat eman dela adierazten du, %3 hain zuzen ere.

Ostalaritza establezimenduak Arrasaten 2010

	c.a.
Hotelak eta ostatu hartzeko antzekoak	6
Jatetxe eta janari postuak	25
Janariko beste zerbitzuak	1
Edari establezimenduak	94
Guztira	126

Iturria: Euskadiko Jarduera Ekonomikoen Direktorioa (DIRAE)

Hotel plazen arabera Arrasatek duen gaitasuna 2006. Urtean 145 plazakoa da, ondorengo ostalaritza establezimenduen arabera.

Ostalaritzako plaza kopurua Arrasaten 2006

	c.a.	%
Hostalak eta hotelak	90	%62,1
Pentsioak	43	%29,7
Etxe partikularrak	12	%8,3
Guztira	145	%100,0

Iturria: Eusko Jaurlaritza. Industria, merkataritza eta turismo saila. Gipuzkoako Lurralde Bulegoa

LABURPEN FITXA 3: GARAPEN EKONOMIKOA

2.1. ENPRESA-EHUNA ETA JARDUERA EKONOMIKOAREN GARAPENA

- 2009-2010 epealdiko establezimendu kopuruaren atzerakada %7,5, 2000. Urteko mailetara iritxiz.
- Establezimendu berrien sorkuntza tasaren murrizketa
- 2009-2010 epealdian enpleguaren hazkundea %5ean, 673 pertsona
- Erreferentziazko eskualdeetako udalerribuek baino enplegu maila altuagoa, hauek, 2009-2010. Urteetan zehar enplegua gutxitu baitzuten.

2.1. SEKTORE EGITURA

- Sektore guztietan establezimendu kopuruaren murrizketa, batez ere industria eta eraikuntzan -%17 eta %18 inguru- 2009-2010. Urteetan zehar.

Industria

- 2007-2008 epealdian Debagoienan okupatutako populazio industrialaren atzerakada %4,7an, Gipuzkoako gainontzeko udalerrien gainetik

Zerbitzuak

- 2008-2010 epealdian %7ko atzerakada merkataritzan
- 2009. Urtean Bergararen merkataritza dentsitatearen azpitik -16,25 vs 13,37.
- 2008az geroztik ostalaritzaren atzerakada %3an.



4. LAN -MERKATUA

4.1.- Populazioa jardueraren arabera

4.1.1.- Jarduera maila

Populazio aktiboaren azterketa Debagoiena eskualdean, 2010. Urterako alderatzen hasita Gipuzkoako Lurralde Historikoarena baino jarduera tasa handiagoa agertzen du -%52,7, %50,6-

Analisi zehatz bat eginez, agerian geratzen da Oñatiko udalerririk jarduera tasa handiagoa duela -%53,7-, ondoren Arrasate, 2010. Urterako %52 jarduera tasarekin.

Jarduera tasa Gipuzkoa-Debagoiena 2010

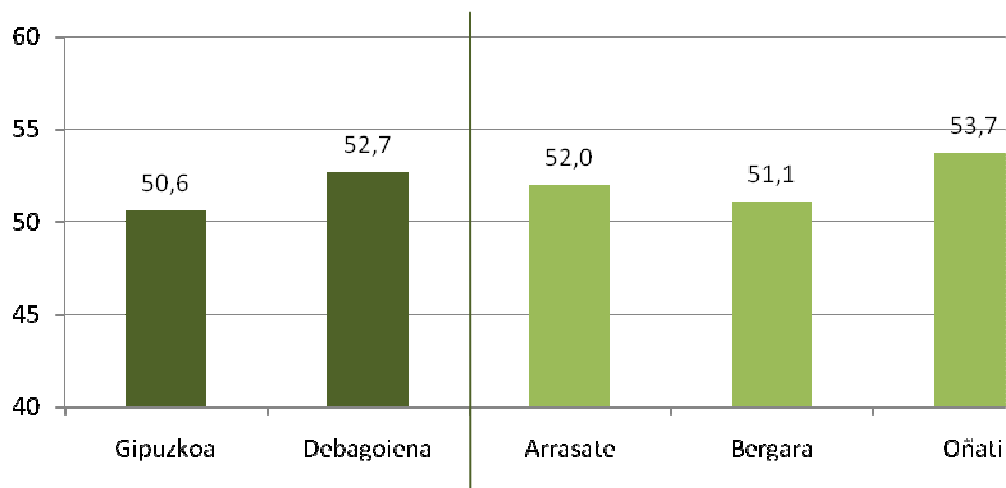

Iturria: Lanbide

Generoaren arabera, Arrasaten jarduera tasa emakumezkoen kasuan gizonezkoena baino nabarmen baxuagoa da %42,7 %55,6ren aurrean 2006. Urteari dagokionez.

Jarduera tasa generoaren arabera Arrasaten 2006

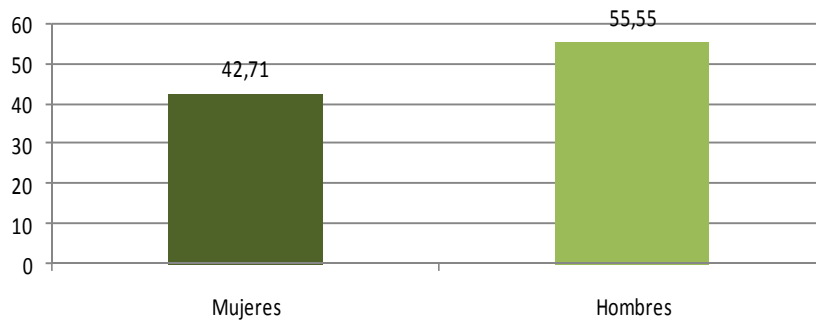

Iturria: Udalmap

Garapenari dagokionez, azken hamarkadan, 2000-2010, **Arrasatek esanguratsuki jarduera tasaren hazkundera izan du – 7,4 puntu portzentual-** 2000urteko 44,6tik 2010eko 52ra iritxiz.

Alderatzen jarrita, erreferentziaZko eskualdeetako Udalerri buruek –Durango, Beasain eta TolosaK- beraien jarduera tasa handitu egin duten arren, hauek ez dute ia %49ko tasa lortzen, 2000. Urtean %43 baino beheragotik abiatuz.

Jarduera tasaren garapena Arrasate eta erreferentziazko eskualdeko udalerriburuen artean

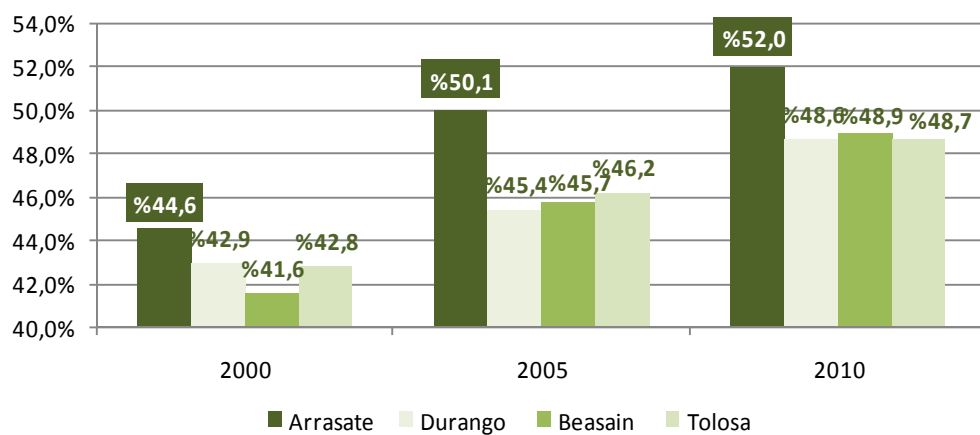

Iturria: Lanbide

4.1.2.- Okupazio eta langabezia tasa

Arrasateko populazio okupatuaren ezaugarrietako bat, beren egoera profesionalaren arabera, kooperatibista taldearen balio erlatibo handiena duela da, eta hau udalerrriaren enpresa errealitatearekin lotzen da. Zehazki, udalerriko populazio okupatu talde handiena soldatapeko langileak izan arren- okupatutako populazioaren erdia inguru-, **okupatuetatik %17,6 kooperatibista da**, eskualdeko batzbestekoa gainditzen duelarik **-%15,3-** eta Gipuzkoaren batzbestekoa era esanguratsu batean gainera **-%3,4-**.

Okupatutako populazioaren banaketa egoera profesionalaren arabera Arrasate, Debagoiena, Gipuzkoa 2009

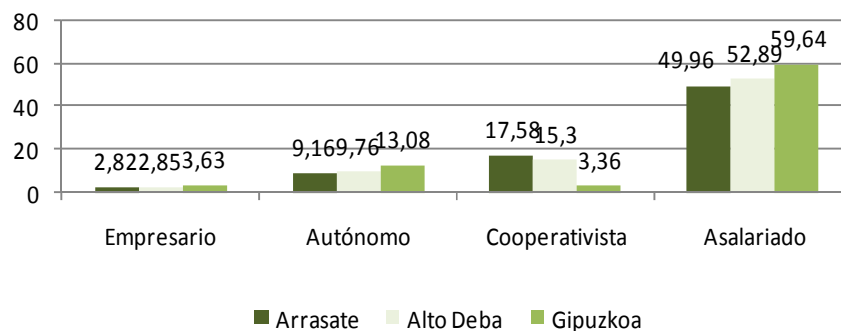

Iturria: Eustat

Arrasaten talde honen balio erlatiboa handia izan arren, produkzio industrialari sendoki eragiten ari dion krisi testuinguru batean, **udalerriko langabezia tasa azken urteetan hazten joan da eta 2010. Urtean gipuzkoako batzbestekoaren mailatik eta eskualdeko beste udalerrien mailatik gora aurkitzen da.**

Zehazki, **Arrasaten 2010. Urtean erregistratutako langabezia tasa %12,9koa da, zifra absolutuetan, 1.478 langabeturi dagozkionak.** Aipatutako langabezia tasa hau Gipuzkoaren tasa gainditzen du **-%11,7-** eta eskualdearen berarena ere **-%10,6-**. Horrela, eskualdeko udalerriekin alderatuz, balorerik hobereana Oñatik izango luke, langabezia tasa ez baitu %8a harrapatzen.

Okupazio tasa eta langabezia tasa Gipuzkoa-Debagoiena 2010

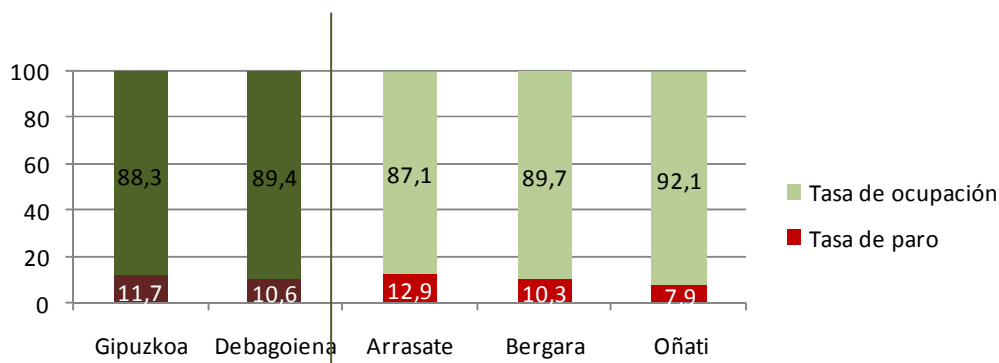

Iturria: Lanbide

Generoaren arabera, emakumezkoen langabezia tasak gizonezkoaren baino puntu portzental bat gehiago duela.

Garapenari dagokionez, azken 5 urteetan Arrasaten langabeziaren tasak goranzko aldaketa puntu bat agertzen du; zehazki, udalerrriak 2005-2010. Urteetan hazkunde esanguratsua jasan du, garapen honek 7 puntu portzental baino gehiago izan delarik -%5,3tik 2010eko %12,9ra-.

Langabezia tasaren garapena Arrasaten eta erreferentziako eskualdeetako udalerrri buruen artean

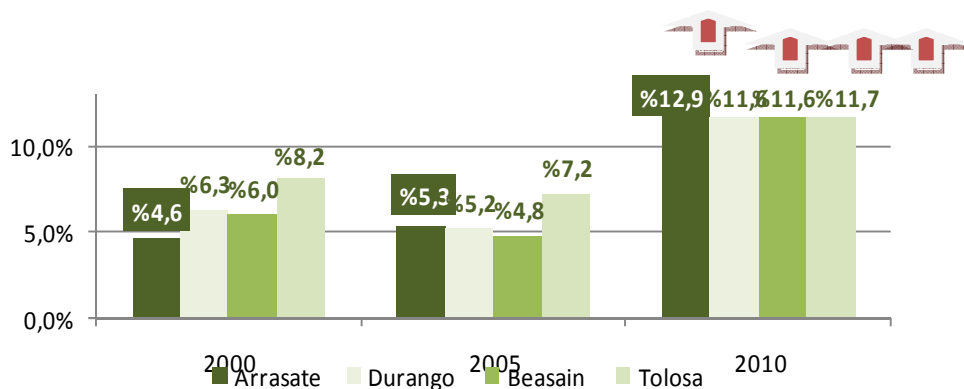

Iturria: Lanbide

Azterketa honetan kontutan hartutako gainontzeko eskualdeetako udalerrri buruek, 2000. Urtean beraien langabezia tasak, Arrasate gainditzen zutenak, oraingoan tasa apalagoak agertzen dituzte, %11,6-11,7 ingurukoak alegia.

Zentzu onuragarriago batean, aipatu beharra dago **Arrasateko langabezia tasak atzerakada txiki bat jasaten ari dela 2009-2010 epealdian**, 2009an gainera tasak %14,1eko gailurra jo zuen.

Langabezia tasa jarduera sektorearen arabera Arrasaten 2009 - 2010

Jarduera sektorea	2009		2010	
	c.a.	%v.	c.a.	%v.
Lehen sektorea	6	%0,4	3	%0,2
Erauzgarriak	1	%0,1	2	%0,1
Manufakturazio sektorea	743	%49,5	573	%38,8
Energia eta ura	6	%0,4	6	%0,4
Eraikuntza	102	%6,8	116	%7,8
Merkataritza eta ostalaritza	193	%12,9	242	%16,4
Garraioa, Inf ormac, komun	47	%3,1	60	%4,1
Seguruak eta finantza zerbitzu enpresak	223	%14,9	226	%15,3
Bestelako enpresak	144	%9,6	186	%12,6
Aurretik lanik gabe	35	%2,3	64	%4,3
Guztira langabetuak	1.500	%100	1.478	%100
Langabezia tasa	%14,10		%12,90	

Iturria: Lanbide

2009-2010. Urteetan zehar eman zen errekupeazio maila bereizitako sektore baten garapenari erantzuten dio eta “krisiaren hirugarren sektorizazioa” deitu litzatekeena:

- **Industria sektorearen edo manufakturazio sektorearen errekupeazioa** nabarmentzen da, udalerrian populazio okupatu proportzio handiena duen jarduera sektorea (%49). Sektore hau, 2009. Urtean Arrasateko langabetuen erdia biltzen zuen eta 2010. Urtean talde horren %39a baino gutxiago izatera pasa zen –guztira 573 pertsona-.
- Aitzitik, , **hirugarren sektoreak, merkataritza eta ostalaritza, garraioa, finantza zerbitzuak eta bestelako zerbitzuei lotuta, langabetu zifra handitzen ari du**, 107 pertsona hain zuzen ere, 2010. Urtean 714 pertsonak osatzen zutelarik langabetu taldea, hau da Arrasateko langabetu guztien %48a.

4.2.- Kontratazio mailak

Gaingan daukagun krisiak erregistratutako langabezia mailari eragiteaz gain, azken hiru urteetan erregistratutako urteko kontratazioa atzeratu egiten du. Horrela 2007. Urtetik **erregistratutako kontratu kopurua %40a murriztu egin da 2010. Urteko 6.118 kontratueta iritxiz.** (2007. Urtan 10.315 izan ziren).

Hala eta guztiz ere, **2009-2010.** Urteen bitartean erregistratutako langabezia tasaren errekerazioarekin bat, **epealdi berean kontratu kopurua %14 ra igotzea lortu zuen.**

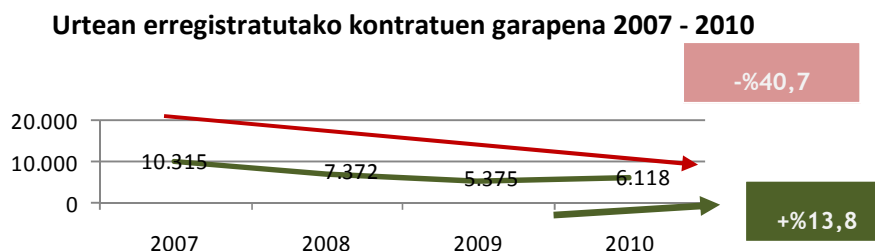

Iturria: INEM

Bestalde, 2010. Urtean erregistratutako kontratuak, generoaren arabera horrela banatu ziren: %62,6 emakumezkoak eta %37,45 gizonezkoak.

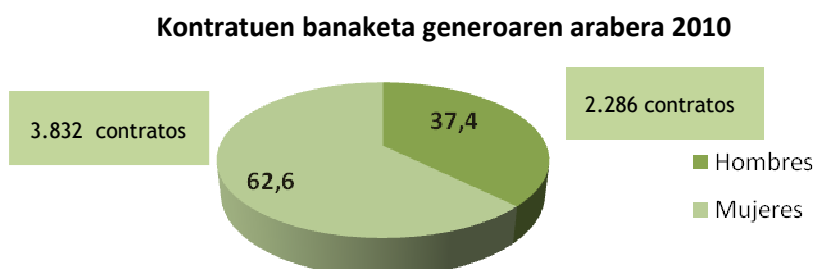

Iturria: INEM

2010. Urtean kontratu gehien izan zituen sektorea, zerbitzuak izan ziren, hau, esparru batzuetan ematen den kontratuen aldikotasunarekin lotu daiteke, ostalaritzan esate baterako.

Gainera, kontratuen errotazio indize orokorra, Gipuzkoakoaren batzbestekoaren zertxobait beherago egon arren (2,64 kontratu/ pertsonako), 2009. Urtean 2,26 kontratu pertsonako izan ziren. Hala ere, aipatzekoa da, adierazle hau emakumezkoen kasuan zertxobait altuagoa dela (2,61).

Kontratuen banaketa jardura sektorearen arabera 2010

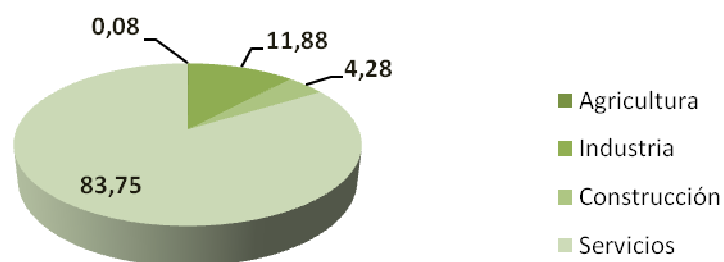

Iturria: INEM

Zentzu honetan, esan beharra dago **2010. Urtean erregistratutako kontratuen aldi baterako ezaugarri nabarmena**; zehazki, Arrasaten **erregistratutako kontratuen %94a** aldi baterakoak dira eta %6a bakarrik kontratu mugagabeak dira

LABURPEN FITXA 4: LAN-MERKATUA

3.1. POPULAZIOA JARDUERAREN ARABERA

3.1.1. JARDUERA MAILAK

- Gipuzkoako batzbestekoa baino jarduera tasa handiagoa
- Azken hamar urteetan jarduera tasaren garapen positiboa -7,4 p.p erreferentziazko eskualdeko udalerrri buruen gainera

3.1.2. OKUPAZIO ETA LANGABEZIA MAILAK

- Azkeen bost urteetan langabezia tasaren hazkunde handia
- Gipuzkoako, eskualdeko eta erreferentziazko eskualdeetako udalerriburuen batzbestekoaren langabezia tasa handiagoa.
- 2009-2010. Urteen artean langabezia zifren hobekuntza -%14,1eko langabezia tasatik %12,9ko langabezia tasara.
- 2009-2010 epealdian industria sektoreko langabezia zifren errekupeazioa
- Zerbitzu sektorean langabezia kopuru handiago (+107 langabetu gehiago 2010ean 2009an baino)

3.1.3. KONTRATAZIO MAILAK

- Azken hiru urteetan kontratazio mailaren erorketa nabaria, %40,7an, 6.118 kontratueta arte.
- 2009-2010 epealdian erregistratutako kontratu mailaren errekupeazioa, %13,8
- Kontratuen aldikotasun ezaugarri nabaria, 2010ean %94 aldi baterakoak baitziren.



5. Hezkuntza, kultura eta euskara

5.1.- Hezkuntza eskaintza eta eskaria

5.1.1.- Hezkuntza zentroyen hornikuntzak

Arrasatek hezkuntza zentro eskaintza zabal eta osoa dauka. Guztira unibertsitatekoak ez diren 12 hezkuntza zentru ditu, bertan ondorengoak osatzen dituztelarik: haur hezkuntza, lehen eta bigarren derrigorrezko hezkuntza, erdi mailako hezkuntza zentroak (batxilergoa, eta lanbide heziketa); hasierako profesional prestakuntza programak; helduentzako hezkuntza zentrua eta musika eskola.

Batez ere publikoak diren hezkuntza zentruak gailentzen dira, halña ere, zentruaren dimentsioak kontutan hartzen baditugu, eskaintako plaza kopurua, hezkuntza zentru pribatuetan handiagoa da.

Titularitatearen arabeko hezkuntza zentru ez unibertsitario kopurua

	Abs.	%
Hezkuntza zentru publiko kopurua	7	%58
Hezkuntza zentru pribatu kopurua	5	%42
GUZTIRA	12	%100

Iturria: Eusko Jaurlaritzaren Hezkuntza, Unibertsitate eta Ikerketa Saila. Unibertsitarioak ez diren hezkuntza zentruen direktorio orokorra. 2010/2011 urtea

Hezkuntza eskaintza osatzeko, udalerririk unibertsitate bat dauka, EAE guztian erreferentzia dena goi mailako ikasketa politeknikoetan, **Modragon Unibertsitatea** hain zuzen ere.

Heziketa modalitatearen araberako hezkuntza zentruak Arrasaten

TITULARITATEA	IZENA	HEZIKETA MODALITATEA	HELBIDEA	
1	Pribatua	CPEIPS SAN FRANTZISKO XABIER HLBHIP	Haur hezkuntza	Otalora Lizentziatua 8
			Lehen hezkuntza	
			Lanbide heziketa	
2	Pribatua	CPEIPS GAZTELUPE-ARIMAZUBI IKASTOLA HLBHIP	Haur hezkuntza	Arrasate 10-18
			Lehen hezkuntza	
			Derrigorrezko bigarren hezkuntza	
			Batxilergoa	
3	Pribatua	CPEI UME-ZAINTZA IKASTOLA HIP	Haur hezkuntza	San Andrés 8 257 P.K.
4	Publikoa	CEIP ARRASATE HERRI ESKOLA HLHI	Haur hezkuntza	Uribarri Auzoa 36
			Lehenhezkuntza	
5	Publikoa	EIMU ARRASATE/MONDRAGÓN UHE	Haur hezkuntza	San Andrés 8
6	Publikoa	EIC ARRASATEKO HAURRESKOLA-BEDOÑABE PHE	Haur hezkuntza	Alfonso Viii 1
7	Publikoa	EIC ARRASATEKO HAURRESKOLA - MUSAKOLA PHE	Haur hezkuntza	Elkano 8
8	Publikoa	IES ARRASATE BHI	Derrigorrezko bigarren hezkuntza	Santa Teresa 25
			Batxilergoa	
9	Pribatua	CPES MON. GOI ESK.POLT.J.M.ARIZ.,S.COP BHIP	Lanbide heziketa	Loramendi 4
10	Publikoa	CPCPI DEBA GARAIA HLPPI	Hasierako prestakuntza profesionala	Nafarroa 19 237 P.K.
11	Publikoa	CEPA ARRASATE HHI	Helduentzako lanbide heziketa	Ferrerias 28 B
12	Pribatua	EMPR ARRASATE MUSIKAL MEPR	Musika eskola	Zarugalde 1

Iturria: Eusko Jaurlaritz. Hezkuntza, Unibertsitate eta ikerketa Saila. Unibertsitarioak ez diren hezkuntza zentruen direktorio orokorra. 2010/2011 urtea

Arrasateko hezkuntza zentruak prestakuntza eta titularitatearen arabera

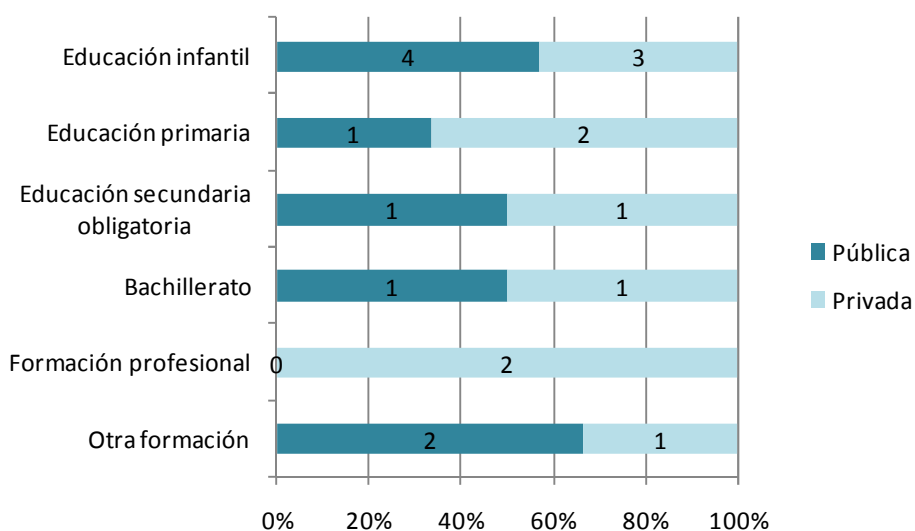

5.1.2.- Erregimen orokorreko hezkuntzan matrikulatutako Arrasateko populazioaren garapena

2009 eta 2010. ikasturteetan zehar Arrasaten hezkuntza erregimen orokorrean matrikulatutako biztanleak 3.708 ikasle izan dira. **Zentru pribatuak publikoen aurrean nagusitzen dira.** Horrela, **titularitate publikoan ikasleen %46a matrikulatuta egon arren,** gainontzeko %54a 2009-2010 titularitate pribatuan matrikulatu dira.

Matrikulazioaren garapenak hezkuntza zentruaren titularitatearen arabera, **bi joera nabari agertzen ditu:**

- Lehenik, **azken 10 urteetan zehar matrikulazio kopurua %6 murriztu egin dela, udalerrriak izan duen populazioaren galeraren ondorioz.** Hala ere, bi aldi desberdin bereizten dira. 200tik 2005era bitartean, matrikulazioak murriztuz joan zen era jarraian. **2006tik 2010 arte, matrikulazioen erreberazio gelditu ezina hasten da.**
- Bigarrenik, **sektore publikoa sektore pribatuaren aurrean sendotzeko joera duela.** Azken 10 urteetan titularitate publikoa duten hezkuntza zentruetako matrikulazioak %49 hazi diren bitartean, pribatuetan murrizketa %28koa izan da. Horrela, zentru publikoetan eman diren matrikulazio kopurua 2000-2001ean %29 izatetik gaur egungo %46 izatera pasa da.

Erregimen orokorreko hezkuntzan matrikulatutako Arrasateko populazioaren garapenezentruaren titularitatearen arabera

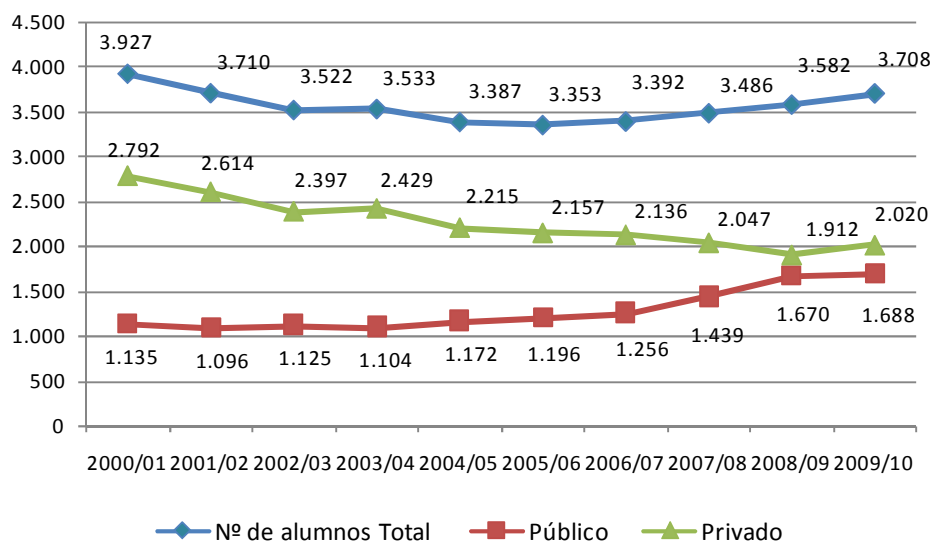

Iturria: Eustat. Hezkuntza estatistikak

Matrikulazioen pisua, erregimen orokorreko hezkuntzan, zentruaren titularitatearen arabera

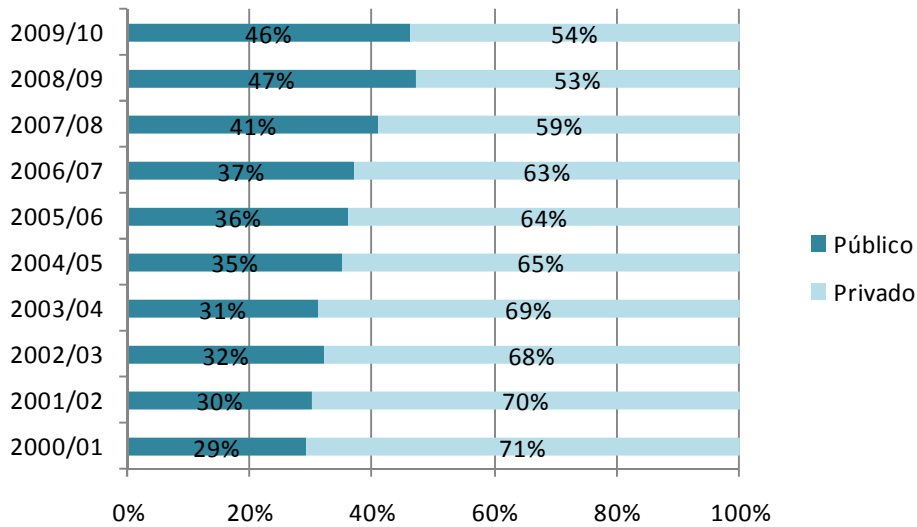

Iturria: Eustat. Hezkuntza estatistika

Gipuzkoa eta EAE osoak, matrikulazioari dagokionez, Arrasatek aurkezten duenaren alderantzizkoa agertzen dute, bi kasu horietan sektore publikoak pisu handiagoa agertzen baitu. Horrela, Arrasaten agertzen den sektore publikoaren aldeko joerak, gainontzeko lurraldeetan agertzen den desberdintasuna murrizteko balioko du.

Antzeko beste udalerriekin alderatuz gero, matrikulazioen banaketa zentruaren titularitatearen arabera, Arrasate Durangoren egoera berean aurkitzen da. Bergaran eta batez ere Beasainen, sektore publikoak du indar handien; Tolosan aldiz, eta batez ere Oñatin, sektore pribatua gailentzen da.

Erregimen orokorreko hezkuntzan matrikulatutako populazioaren lurraldeko alderaketa zentruaren titularitatearen arabera

	% Zentru publikoetan matrikulazioak	% Zentru pribatuetan matrikulazioak
Arrasate	%46	%54
Beasain	%76	%24
Bergara	%54	%46
Durango	%45	%55
Oñati	%25	%75
Tolosa	%41	%59
Debagoiena	%48	%52
Gipuzkoa	%54	%46
EAE	%54	%46

EUSTAT. Populazio eta etxebizitza errolda 2006

Arrasateko ikasle erdiak baino gehiago, erregimen orokorrean matrikulatuta dagoena, haur hezkuntzan edo derrigorrezko lehen hezkuntzan daude, edo bietan, antzeko pisua daukate. **Arrasaten lanbide heziketako matrikulazioak batxilergoarenak gainditzen ditu.** Debagoienan ematen den portaera ezaugarri hau, Gipuzkoakoaren oso desberdina da, han aitzitik, batxilergoan matrikulatutako ikasleak lanbide heziketan matrikulatutakoak baino gehiago dira eta.

Erregimen orokorreko hezkuntza zentruetan matrikulatutako ikasleen banaketa Arrasaten. 2008/2009 ikasturtea

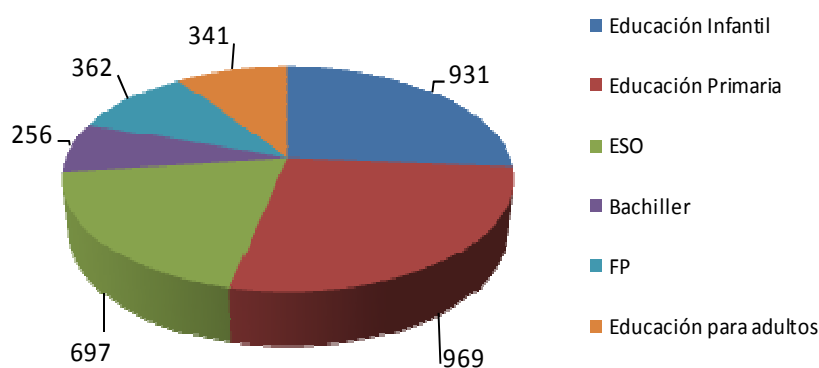

Iturria: Eustat. Hezkuntza estatistika

Arrasaten matrikulazioen garapena erregimen orokorreko prestakuntza modalitate nagusi bakoitzeko, azken hiru urteetan portaera desberdinak izan dira.

- Haur hezkuntzan ikasle kopurua jeitxi den bitartean, %4,6, derrigorrezko lehen hezkuntzan antzeko hazkundera izan du, %4,4.
- Derrigorrezko bigarren hezkuntza modu egonkor batean mantentzen da.
- Gainera, erdi nahiz goi mailako heziketaren aurrean batxilergoa sendotzen doa, %13,3ko hazkunde bat emanez, lanbide heziketaren aurrean, hau, atzeraka %9,9 egin baitu.
- Hazkunderik handiena helduen hezkuntzak izan du, 2008-2009 ikasturtean 341 matrikulazio izan baitzituen, 2006-2007 ikasturteko 110ak gaindituz, horrek %34,2ko hazkunde bat suposatzen du.

Erregimen orokorreko hezkuntzan matrikulatutako ikasleen garapena Arrasaten prestakuntza modalitatearen arabera (2006-2009)

	2006/2007	2007/2008	2008/2009	Δ%
Ikasleak haur hezkuntzan	856	976	931	-4,6
Ikasleak lehen hezkuntzan	918	928	969	4,4
DBHko ikasleak	714	700	697	-0,4
Ikasleak Batxilergoan	216	226	256	13,3
Ikasleak lanbide heziketan	457	402	362	-9,9
Ikasleak helduentzako hezkuntzan	231	254	341	34,2
GUZTIRA	3.392	3.486	3.556	2,0

Iturria: Eustat. Hezkuntza estatistika

Gainera, Lurralde Historikoaren aurrean Arrasatek bi datu baikor agertzen ditu::

- Alde batetik, **udalerrri honetan haur hezkuntzan matrikulatuta dauden 0 eta 4 urte bitarteko ikasleen matrikulazio kopurua esanguratsuki handiagoa da**, Gipuzkoak duen batzbestekoa 7,65 puntutan gaindituz. Hau, kantitate/kalitatearen arabera haur hezkuntza zentruen eskaintza hobegoarekin lotuta egon daiteke, baita populazio aktiboaren tasa handigoarekin ere.
- Bigarren adierazlea, **unibertsitatekoa ez den hezkuntza orokorrean dauden 0 eta 19 urte bitarteko gazteen** ehuneko erlatiboa izango litzateke. Kasu honetan ere, **Arrasatek Gipuzkoak baino tasa handiagoa agertzen du**, %93,29, %89,02ren aurrean.

Arrasaten agertzen den joera, Debagoienako eskualdeko udalerriek agertzen duten joera bera da.

Hezkuntza estalduraren adierazleen alderaketa haur eta gazteen artean

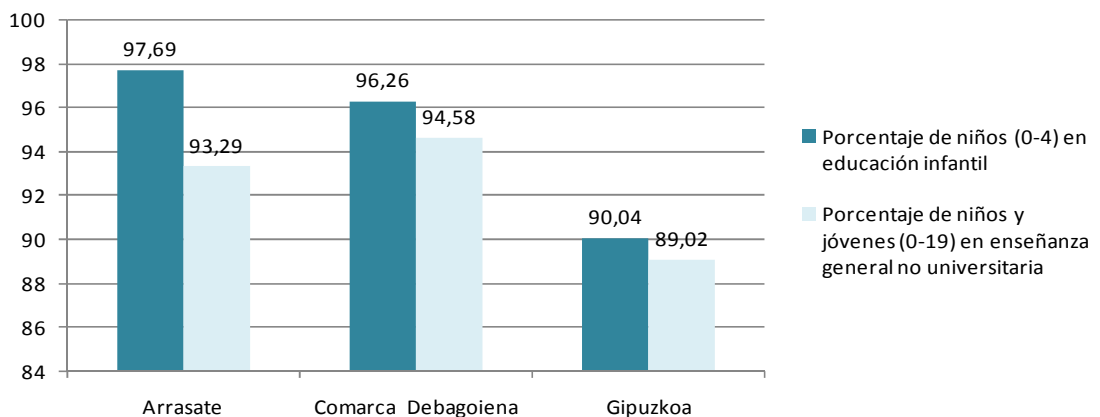

Iturria: EUSTAT. Hezkuntza estatistika. 2008/2009 ikasturtea

Aztertu den beste aldagaietako bat **hezkuntza eredia** da. Kasu honetan, agerian geratzen da Arrasatek euskaratzearen alde egin duen apostua.

Arrasateko erregimen orokorrean matrikulatutako 10 ikasleetatik 7 D ereduari matrikulatu egin da. %23a B ereduari dago eta 10etik 1 A ereduari dago. Banaketa hau azken 5 urteetan egonkor mantendu bada ere, 2000. Urtez geroztik A eta B ereduaren murrizketa esanguratsua agertzen da D ereduaren alde.

Erregimen orokorreko hezkuntzan matrikulatutako ikasle guztien garapena Arrasaten hezkuntza ereduaren arabera

	2009/2010		2004/2005	2000/2001
	Abs.	%	%	%
A Edua	370	%10	%10	%19
B Edua	866	%23	%23	%27
D Edua	2.472	%67	%67	%55
Guztira	3.708	%100	%100	%100

Iturria: EUSTAT. Hezkuntza estatistika. 2009/2010 ikasturtea.

Hezkuntza eredu desberdinek duten pisua alderatzen baditugu, erreferentziarako beste lurraldeekin ondorioak hauek izango lirateke:

- Debagoienako eskualdea osatzen duten udalerrietan euskara hutsean ematen den hezkuntzak indarra handitzen doa. Hau da, D ereduari matrikulatutako ikasle kopuruaren hazkunde bat antzematen da eta B ereduarena murrizten doa.
- Gipuzkoak Arrasateren antzerako D ereduari matrikulazio zifra antzekoak agertzen ditu. Hala ere, lurralde osoan B ereduak indarra galtzen ari du A ren alde (gaztelania hutsezko hezkuntza)

Erregimen orokorreko hezkuntzan matrikulatutako ikasleen alderaketa, Hezkuntza ereduaren arabera (%)

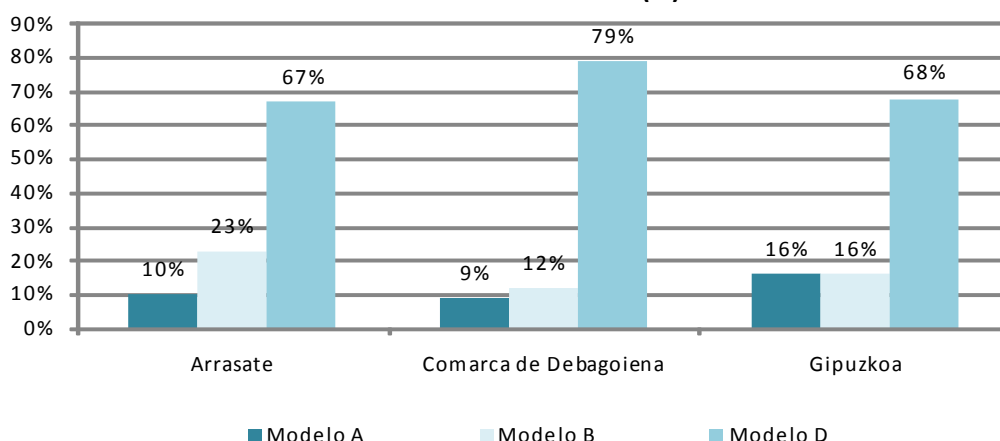

Iturria: EUSTAT. Hezkuntza estatistika. 2009/2010 ikasturtea.

Hezkuntza, 2011rako 766.240€ tako aurrekontuarekin, udalerriko aurrekontuaren %2,58 hartzen du, horrek ean nahi du biztanle bakoitzeko 34,72€ .

5.2.- Kultura

5.2.1.- Ekipamendu kulturalak

Udalerriko ekipamendu kultural hornikuntza zabala eta askotarikoa da; aipatzekoa da bere baliabide nagusiak:

- **Udal-liburutegia:** 2007an zabaldu zen Kulture zentruan kokatuta dagoena. Helduentzat eta haurrentzat liburutegia du, konferentzia sala bat, fonoteka-hemeroteka, ikasteko gela bat, ikus-entzunezko gela eta erabilera askotariko gela batzuk .
- **Santa Marinako liburutegia:** 2006. Urtean zabaldu zen, 4.500 liburu baino gehiagoko funtsa dauka. Erabiltzaile kopurua urtetik urtera handituz doa. Erabiltzaile zifra 5.000tik 6.000 bitartekoa da.
- **Amaia Zinema-Antzokia:** Antzokiak eskualde mailan ikuskizunak eskaintzen ditu. Ikusleen kopurua eskainitako programazioaren arabera da. Gela bera, zinema gisa ere erabilia izaten da, antzerkiak, musikak eta dantzak uzten duten hutsuneetara egokituz bere programazioa.
- **KZgunea:** Teknologia berriekin lotutako ikasturte nahiz zerbitzuak eskaintzen ditu, bai euskaraz bai gaztelaniaz. Horretaz gainera, teknologia berrien ezagutza adierazten duen IT txartela ziurtagiria lortzeko aukera ematen du.
- **Musika eskola:** Eskualdean erreferentzia da. Ikasle kopurua 600 inguru dira.
- **Informatika gela**
- **Sala de Exposiciones Harresi Erakusketa gela**
- **Udal-ludoteka**

5.2.2.- Ekipamendu adierazle batzuk

Arrasatek, azken bost urteetan biltzen joan den dokumentu funts garrantzitsua du liburutegi publikoetan. Biztanle bakoitzeko 2,29 bolumen zifrara iristen da, Oñati ezik, erreferentziako beste udalerririk gainditzen dituen adierazle. Beraz, udalerriko kultur-esparru indartsuenetakoa da, bai espazio egokiera, dokumentu funtsa eta erabiltzaileen erantzuna kontutan hartzen bada, okupazio adierazleak eta mailegu kopuruaren arabera.

Liburutegi publikoetako bolumenak biztanle bakoitzeko

	2004	2008	2009
Arrasate	1,47	2,10	2,29
Beasain	2,19	2,18	2,16
Bergara	1,76	1,53	2,15
Durango	1,21	1,36	1,54
Oñati	4,32	2,70	2,82
Tolosa	1,86	2,15	2,01

Udalmap

Amaia Antzokiko zinema pantailak **mila biztanleko 11 eserleku** eskaintzen ditu. Horrela, **eskaintza mugatua da eta gainontzeko udalerriak baino kopuru txikiagoa da**, Tolosa, Beasain, Durango eta Oñatirena baino txikiagoa.

Volúmenes de las bibliotecas de acceso público por habitante

	2007	2008	2009
Arrasate	11,08	11,15	11,10
Beasain	34,80	33,31	33,19
Bergara	0,00	0,00	0,00
Durango	29,12	28,71	28,34
Oñati	27,89	27,74	27,53
Tolosa	0,00	0,00	47,94

Udalmap

Kultura eta kirolak 2011. Urtean 3.477.100€ko aurrekontu batekin, udalerriko aurrekontuaren %11,71a hartzen du, biztanle bakoitzeko 173,3€ suposatzen duelarik .

5.3.- Euskara

5.3.1.- 2 edo urte gehiagoko populazioa, euskararen ezagutza mailaren arabera

Arrasateko biztanleen erdia baino gehiago euskalduna da, %55 hain zuzen ere; erdi euskaldunak %19 dira eta %26 erdaldunak. Gainera, euskaldunen artean %80a alfabetatua dago.

2 edo urte gehiagoko populazioa, euskararen ezagutza mailaren arabera

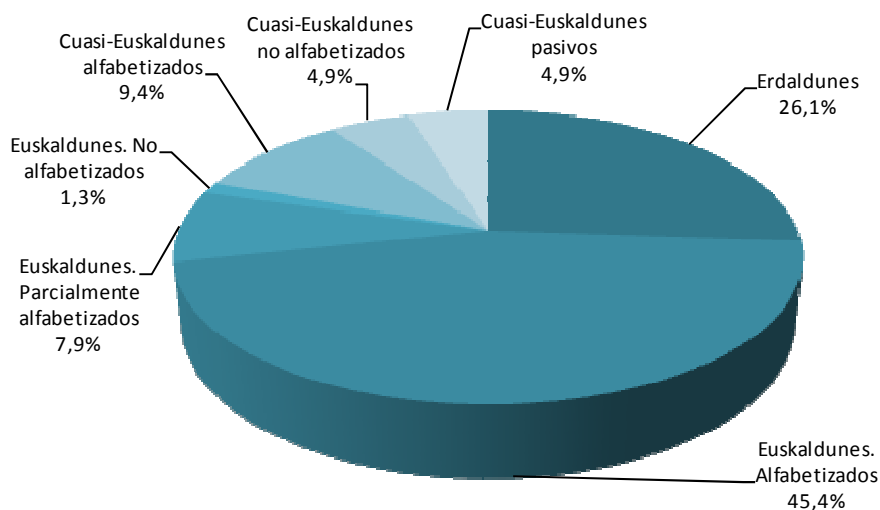

Erakundeek udalerrian euskara sustatzeko egiten ari diren ahaleginaren ondorioa da populazio euskalduna 6 puntutan indartu dela 1991tik 2006 urte bitartean, eta erdi euskaldunak 3 puntu hazi dela. Horrela erdaldunak %36 izatetik %26 izatera pasa dira.

2 edo urte gehiagoko populazioa, euskararen ezagutza mailaren arabera 1991-2006 epealdia

	1991	1996	2001	2006
Euskaldunak	%49	%54	%56	%55
Erdi euskaldunak	%16	%14	%18	%19
Erdaldunak	%35	%32	%26	%26

Iturria: EUSTAT. Populazio eta etxebizitza estatistika

5.3.2.- Populazioaren euskalduntze maila (1991-1996-2001-2006)

Arrasateko biztanleen euskalduntze eta euskararen erabilerari buruzko datu gaurkoturik ez dago. Hala ere, 2006. Urteko Eustateko populazio eta etxebizitza estatistikako emaitzak ikusiz, **arrasatearren artean euskararen erabilera gipuzkoarren antzekoa da, baina Debagoienako biztanleena baino zertxobait baxuago.** :

- Arrasateko biztanleen %38 inguruk euskara ama-hizkuntza duela adierazten du eta %7ak bi hizkuntzak dituela ama-hizkuntza. Ehuneko hauek Gipuzkoarenarekin bat etortzen dira, nahiz eta Debagoienaren zertxobait beherago izan.
- Etxean euskararen erabilera zertxobait gutxitu egin da, horrela, biztanleen %42ak erabiltzen du euskara etxean (%25ak euskara hutsa eta %17ak elebitan). Debagoienan ehuneko hau %54ra igotzen da eta Gipuzkoan %39ra jeisten da.

Arrasateko populazioaren euskalduntze maila, Debagoiena eta Gipuzkoarekin. 2006 urtea

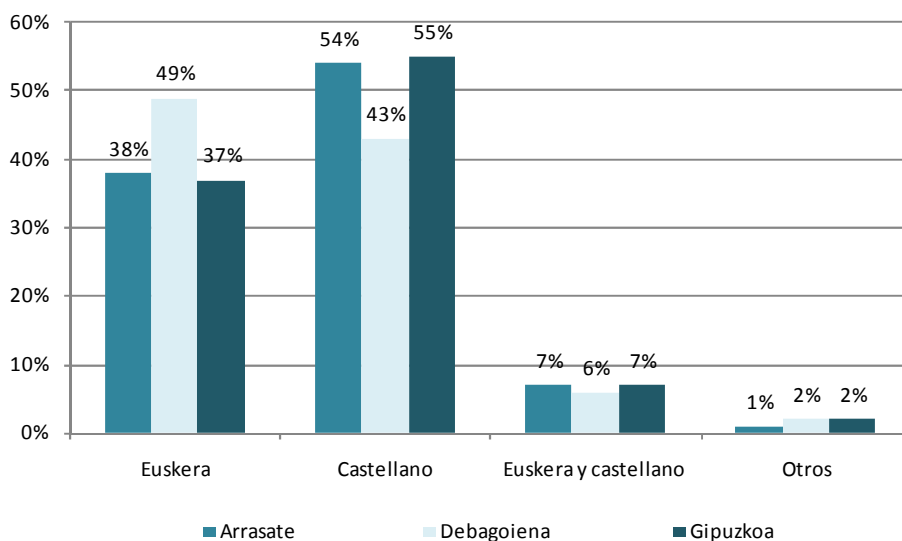

Iturria: EUSTAT. Populazio eta etxebizitza estatistika

Arrasateko populazioaren euskararen erabilera, Debagoiena eta Gipuzkoarekin. 2006 urtea

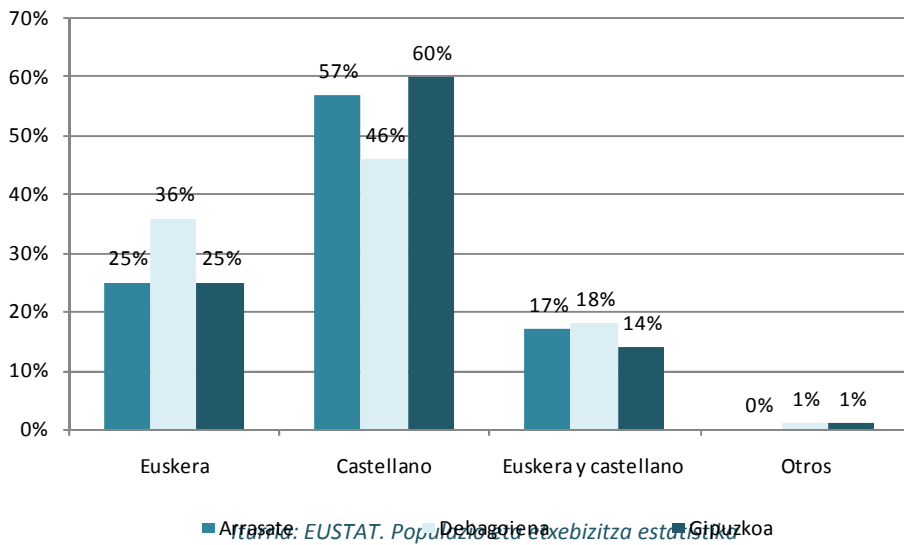

Arrasatek duen erronketako bat, gainontzeko udalerriek bezala, etxean euskararen erabilera bultzatzea da. Populazioaren euskalduntze maila altua izan arren, 1991 eta 2006. Urteen artean datuak ez direla aldatu agertzen da.

Arrasateko populazioaren euskararen erabilerearen garapena. 1991-2006 epealdia

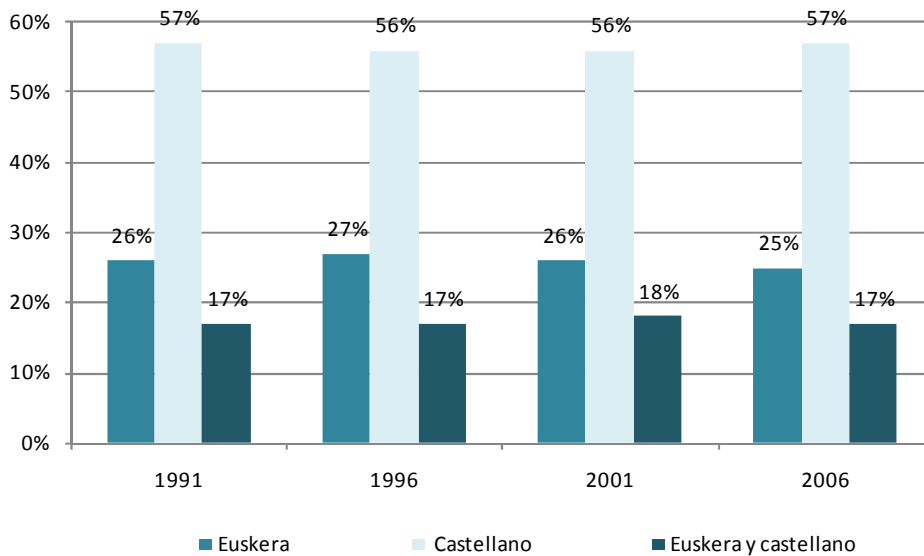

5.3.3.- Euskaltegiak eta euskara ikasteko zentruak

Arrasatek 3 euskaltegi ditu, horietako bat publikoa eta bi pribatu. **2009-2010. Ikasturtean zehar 481 ikasle matrikulatu ziren, populazujioaren %2,3a.** 2005-2006 ikasturtea kontutan hartzen bada, matrikulatutako ikasleak 369 izan ziren, **azken 4 urteetan izan den hazkuntza %30ekoa izan da.**

Arrasatearren artean harrera handiena duena udal-euskaltegia da, %61eko estaldura batekin.

Euskaltegiak eta euskara ikasteko zentruak Arrasaten 2009-2010 Ikasturtea

Izena	Erakundea	Mota	Irakasle kopurua	2009/2010 ikasturteko matrikulazioa
ARRASATEKO UDAL EUSKALTEGIA	UDAL EUSKALTEGIAK	Publikoa	18	295
DEBAGOIENAKO AEK EUSKALTEGIA	AEK	Pribatua	6	182
MONDRAGON LINGUA ARRASATE	MONDRAGON LINGUA	Pribatua	1	4
GUZTIRA			25	481

Euskarak 2011an 1.149.820€ko aurrekontuarekin, udal-aurrekontuaren %3,87a hartzen du, horrek, biztanle bakoitzeko 57,3 € suposatzen du.

5.4.- Kirolak

5.4.1.- Kirol-ekipamendua

Arrasateko udalerrriak kirol-instalazio eskaintza zabala eta askotarikoa dauka, frontoiak, futbol zelaia, gimnasioak eta polikiroldegia, besteak beste:

Arrasateko kirol-instalazio nagusiak

Bolatoki Musakola	Gimnasio Beti-Ona
Atzabalperi lotutako futbol zelaia	Gimnasio Ikerlan (Ikerlan)
Atzabalpe Futbol zelaia	Gimnasio Irudi Sport
Atzabalpe Rugby zelaia	Gimnasio Lirain
San Andres Xake kluba	Gimnasio Saioa
Bedoña Frontoia	Udal-igerilekuak
Makatzena Frontoia	Skate pista (Parque Santa Barbara)
Oben Erreka Frontoia	S.Andres Estaligabeko polikiroldegia
Olan Gorostiza Frontoia	Iturripe Polikiroldegia
Uarkape Frontoia	Makatzena Polikiroldegia
Zaldibar Frontoia	Musakola Polikiroldegia

Iturria: Kirolbegi, Gipuzkoako kirol-behatokia

Aurretik aipatutakoez gain, udalerriko 10 hezkuntza zebtrui lotutako kirol-instalazioak ere kontutan hartzekoak dira.

5.4.2.- Kirol-jarduera

a) Udal-kirola

Arrasatek 1988z geroztik erakunde autonomo bat dauka udalerriko kirol-jarduera kudeatzen duena, "Arrasateko Udaleko Kirol Erakunde Autonomoa (AUKEA)", eta bere xede nagusiak ondorengoak dira:

- Arrasateko kirol-jardueren garapena bultzatzea, ikuspegi oso batekin ahaleginak eta ekimenak koordinatzea.
- Eskola kirola eta zaleen kirola bideratu eta bultzatzea.
- Bizilagun guztiei modalitate desbedinak egiteko aukera eskaintzea.

Kirolbegik eskainitako datuen arabera, Arrasatek 2008. Urtean hiru udal- instalakuntza zituen AUKEA⁸k kudeatzen zituena eta 1.488.902€ ko aurrekontu batekin, biztanle bakoitzeko 67,5 euroko ratio bat suposatuko lukeelarik .

2011. Urterako 1.704.200€,tako aurrekontua ezarri da AUKEA erakundearentzat eta horrek %1,1eko murrizketa bat suposatzen du aurreko urtearekin alderatuz (1.722.590 euro). Zifra hauek, 2008ko kirol-aurrekontuaren hazkunde esanguratsua suposatzen dute, biztanle bakoitzeko 77,4 euroko ratio batekin (10 euro gehiago biztanle bakoitzeko).

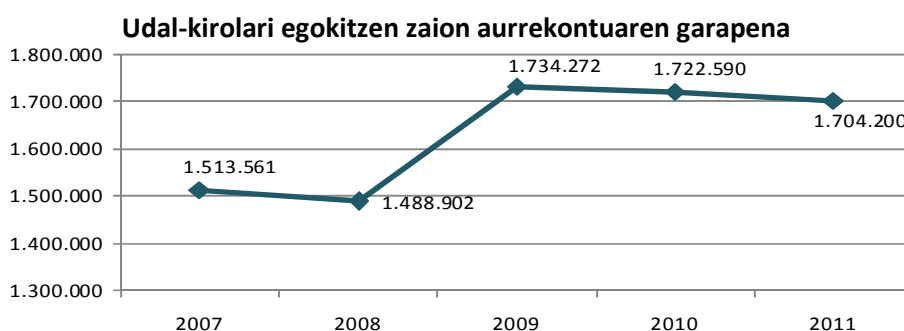

2009. Urtean (erabilgarria den azken datua), udal-kirol zerbitzuetan izen emandakoen kopurua 5.547 pertsona ziren orotara (populazioaren %25,2). Zifra hauek 2008. Urtea kontutan izanez gero %37,2ko hazkunde bat suposatzen du izen emandakoen kopuruan, 1.500 izen emate izanik orotara.

Datu hauek analisia egiteko erabili diren lurralde erferentziekin alderatzen baldin bada, antzematen da Arrasate biztanleko aurrekontu handien duen udalerrria dela, Bergarak, aurrekontu handien duen bigarren udalerrria, baino 25 euro biztanleko baino gehiago inguru dituela.

Biztanle bakoitzeko aurrekontua batzbestekoa lurraldeka alderatuz eta izen ematearen %a.

2009 urtea

	Biztanleko aurrekontu batzbestekoa	Populazio guztiaren arabera izen emate %a
Arrasate	78,8 €	%25,2
Bergara	53,3 €	%33,0
Oñati	24,4 €	%41,7
Beasain	34,4 €	%31,9
Tolosa	26,4 €	%48,5

Iturria: Kirolbegi, Gipuzkoako kirol-behatokia. 2009 urtea

⁸ Egun erakunde honek ondorengo instalazioak kudeatzen ditu: Musakolako polikiroldegia, Frontón Uarkape, Iturripe polikiroldegia eta Atxabalpeko futbol zelaiak.

Abonamendu maila dela eta , aldiz, beste udalerrriak baino baxuago aurkitzen da.

Azkenik, udal-ekipamenduaren erabilerari dagozkenez, esan beharra dago udalerrian dauden elkarte eta klubek%75ak erabili zuela(15 guztira) eta hezkuntza zentruen %54,6k (6 guztira) instalakuntza hauek 2009. urtean.

Udal-ezaugarria duten instalakuntza hauetan, guztira 58 kirol-jarduera (55ek ezaugarri arruntza dutenak eta 3k ezaugarri berezia dutenak) garatu dira erakunde desberdinen eskutik.

Ezaugarri arrunta edo berezia duten Kirol-jarduerak erakundeen arabera

Eremuak	Ezaugarri arrunta duten kirol-jarduerak	Ezaugarri berezia duten kirol-jarduerak
Udal-zerbitzuak	14	-
Kirol-elkarte edo klubak	13	-
Hezkuntza zentroak	14	-
Erabiltzaileek beren kabuz	10	-
Beste erakundeak	4	1
Udalak bultzatutakoak	-	2
Guztira	55	3

Iturria: Kirolbegi, Gipuzkoako kirol-behatokia. 2009 urtea

b) Eskola-kirola

Kirol-jarduera eskola eremuan oso esanguratsua da, behe mailetan parte hartze maila oso handia delarik; ondoren adina gora doan heinean parte hartze maila murrizten doa.

Horrela, behe mailako kategorietan, benjaminetan eta alebinetan, parte hartze maila %70-75 ingurura iristen da. Goimailetan aldiz, parte hartzea murriztu egiten da nabarmanki eta %37,1ra risten da kategoria infantila eta kadetea aldiz %10era.

Parte hartze orokorrak %57,5ekoak Gipuzkoa mailakoa gainditzen du (%45,5).

**Kirol-jardueretan parte hartzea eskola eremuan kategorien arabera.
2009-2010 ikasturtea**

Kategoria	Lizentziak	Kirolariak	Parte hartzea	Askotariko kiroltasuna	Nesken parte hartze indizea
Benjamin	1.156	213	%69,83	5,43	%38,8
Alebin	1.042	255	%75,92	4,09	%40,9
Infantila	221	48	%37,07	4,60	%33,0
Kadete	38	15	%10,18	2,53	%21,1
Guztira	2.457	531	%57,50	4,63	%38,9

Iturria: Kirolbegi, Gipuzkoako kirol-behatokia. 2009/2010 ikasturtea

2009/2010 ikasturtean zehar, guztira 2.457 lizentzia banatu ziren 531 ikasleei, eskola-kiroletan parte hartu dutenak; horrek askotariko kiroltasun edo askotariko parte hartze indizea adierazten du, 4,6⁹koa hain zuzen ere. Esan beharra dago mutilen parte hartzea neskena baino askoz ere handiagoa dela kategoria guztietan.

Atletismoa, mendizaletasuna, saskibaloia, errugbia eta eskubaloia dira parte hartze handiena izaten dituzten kirol-jarduerak, jarduera bakoitzak 2009-2010 ikasturteko %10-13 lizentzia inguru biltzen dituelarik. Taldeak kontutan hartzen baditugu, esku pilotak hartzen du nagusitasuna (taldeen %15,8a).

**Eskola eremuan kirol-jardueran parte hartzea kirol kirol modalitatearen arabera.
2009-2010 ikasturtea**

Modalitatea	Lizentziak	%	Taldeak	%
Atletismoa	329	13,4	17	8,4
Mendizaletasuna	312	12,7	7	3,5
Saskibaloia	302	12,3	25	12,4
Errugbia	273	11,1	22	10,9
Eskubaloia	266	10,8	21	10,4
Xakea	219	8,9	5	2,5
Futbila 8	199	8,1	16	7,9
Esku pilota	133	5,4	32	15,8
Igeriketa	88	3,6	7	3,5
Euskal Kirol Jok	84	3,4	6	3,0
Gimnasia	68	2,8	11	5,4
Futbola	63	2,6	3	1,5
Areto-futbola	62	2,5	5	2,5
Karate	31	1,3	12	5,9
Judo	22	0,9	8	4,0
Tenis	5	0,2	4	2,0
Txirrindularitza	1	0,0	1	0,5
GUZTIRA	2.457	100,0	202	100,0

Iturria: Kirolbegi, Gipuzkoako kirol-behatokia. 2009/2010 ikasturtea

⁹ Ikasle bakoitzak 4,6 kirol-jardueretan parte hartu du batz besteko gisa.

Eskola-kirolak izan duen garapena erregularra izan da, lizentzia ematean momentu baxu batzuekin, edo ikasleen parte hartze jeitxierarekin; azken ikasturteetan beherakada bat eman delarik, batez ere lizentziak ematerako garaian aurreko ikasturteekin alderatzen baldin bada.

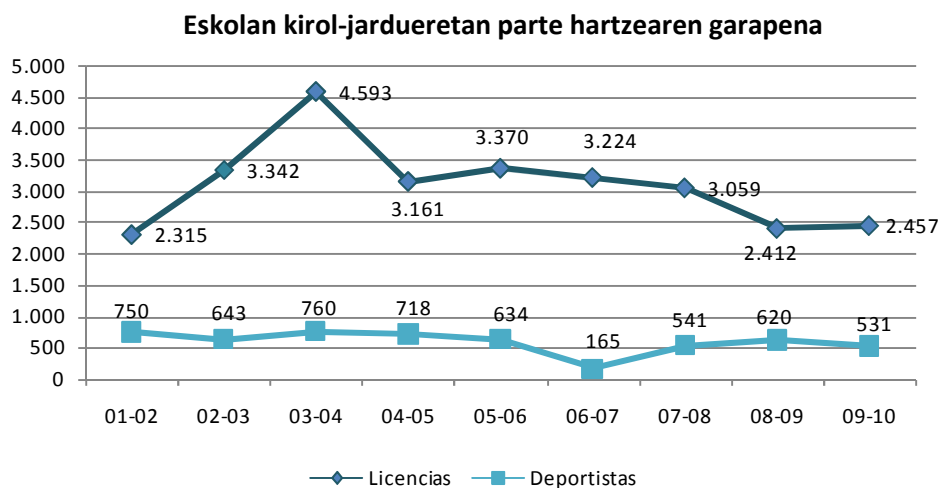

Iturria: Kirolbegi, Gipuzkoako kirol-behatokia. 2009/2010 ikasturtea

c) Federatutako kirola

Federatutako kirolean parte hartzeak 07/08 ikasturtean 1.812 lizentzia banatu ziren guztira 17 kirol-modalitate desberdinetan. Horietatik %57,5 mendizaletasuna eta eskalatzeari dagozkie, %8,4 futbolari, %7,3 ehizari eta %5,1 errugbiari. Gainontzeko modalitateak ez dira %5era iristen.

**Federatutako kirol-jardueretan parte hartzea kirol-modalitatearen arabera.
2007-2008 ikasturtea**

Modalitatea	Liz. guztira	Nesken parte hartzea
Mendizale eta eskalatzea	1.042	%24,4
Futbola	153	%13,7
Ehiza	133	%0,0%
Errugbia	93	%34,4
Saskibaloia	90	%0,0
Triatloia	63	%14,3
Eskubaloia	52	%23,1
Karate	37	%48,6
Aletismo	37	%27,0

Modalitatea	Liz. guztira	Nesken parte hartzea
Boloak eta toka	34	%0,0
Xakea	22	%0,0
Aire-kirolak	17	%5,9
Esku pilota	17	%0,0
Judo	11	%9,1
Gimnasia	8	%100,0
Neguko kirolak	2	%0,0
Halterofilia	1	%0,0
GUZTIRA	1.812	%20,2

Iturria: Kirolbegi, Gipuzkoako kirol-behatokia. 2007/2008 ikasturtea

Eskola-kirolaren antzera, nesken parte hartzea modalitate guztietan mutilena baino askosaz ere baxuagoa da (nesken parte hartze indizea %20,2 delarik).

Parte hartzearen garapenari dagokionez, esan beharra dago 07-08 denboraldiak klub berri baten sarrera suposatzen du eta 158 lizentzia gehiago aurreko denboraldiarekin alderatzen bada.

Federatutako kirol-jardueretan parte hartzearen garapena

Denboraldia	Modalitatea	Klubak	Lizentziak guztira
06-07	17	17	1.654
07-08	17	18	1.812

Iturria: Kirolbegi, Gipuzkoako kirol behatokia

5.4.3.- Hiritarren kirol-dinamika

Esanguratsua gertatzen da udalerrian kirolaren inguruan dagoen elkarte sarea, guztira kirol-diziplina desberdinetako 20 elkarte inguru daudelarik guztira.

Arrasateko kirol-elkarte nagusiak

A.D. Arrasate Kirol Proiektua	C. Ajedrez San Andres
A.D. Arrasate Pilota Taldea	C.D. Arqueros Sp10 De Arrasate
A.D. Arrasate Rugby Taldea Obelix	C.D. De Baloncesto Ointxe! De Mondragon
Antxintxika Debagoiena Arrasateko Triatloi K.E.	C.F. Mondragón
Arrasate Atletico Taldea	Deba Garaia Zikloturismo Taldea
Arrasate Eskubaloia	Debagoieneko Amillena Aire Kirol Taldea
Arrasateko Dragoi Gimanasia K.T.	Judo C. Arrasate Y Dd.Aa
Arrasateko K. Elkartea	Leintze Heiza Arrantza Elkartea
Arrasateko Motozale Elkartea	Peña Bolística Arrasate
Besaide Mendizale Elkartea	Saioa Kultur Fisiko Zentroa

Iturria: Kirolbegi, Gipuzkoako kirol-behatokia

LABURPE FITXA 5: HEZKUNTZA, KULTURA, EUSKARA

5.1. HEZKUNTZA ESKAINTZA ETA ESKARIA

- **Arrasatek hezkuntza zentru eskaintza zabal eta osoa dauka. Unibertsitatea ez diren 12 hezkuntza zentru** ditu guztira eta EAEn erreferentzia den Unibertsitate zentru bat goi mailako ikasketa politeknikoari dagokionez.
- Azken urteetan hezkuntza zentru **publikoetako matrikulazioa gorantz joan da zentru pribatuen galerarako. Hala eta guztiz ere, Gipuzkoarekin alderatzen badugu Arrasaten zentru pribatuek duten indarra handia da oraindik.**
- **0 eta 4 urte bitarteko ikasle ehuneko handia agertzen du**, kantitate eta kalitate eskaintza hobegorekin lotura izan dezakeena baita populazio aktibo maila altuago batekin.
- **Lanbide hezkuntzak batxilergoak baino arrakasta handiagoa dauka.** Portaera hau Debagoienan bakarrik ematen da, inguruko jarduera ekonomikoarekin zerikusia daukana eta Gipuzkoan gertatzen ez dena. Ikasleen portaera honek, merkatuaren eskaintzara hobekiago doitzea ahalbidetzen du, eta hori Gipuzkoako gainontzeko gazteek jarraitu beharko luketen portaera bat izan beharko luke.
- **Hezkuntza ez-unibertsitarioan euskalduntze prozesu jarraia eta sendoa nabari da.** D ereduan matrikulatutako ikasleak ,%67, A eta B ereduetako ikasleei nagusitzen zaie. Hala ere, euskalduntzea hobetu beharko litzateke gazteei zuzendutako prestakuntza mailetan eta zehazki lanbide hezkuntzan.
- Hezkuntzak 2011 urterako 766.240€ izanda, udal-aurrekontuen %2,58 eramaten du, hori **34,72 € biztanleko** suposatzen duelarik.



5.2. KULTURA

- Udalerriko ekipamendu kulturala zabala eta askotarikoa da, denen gainera Kulturate Zentrua eta Amaia Zinema-Antzokia nabarmentzen direlarik.
- Arrasatek liburutegi publikoetan dokumentu futs garrantzitsua dauka, azken bost urteetan sendotzen joan dena.
- Zinema eskaintza hobetzear dago, bai eserlekuari dagokionez biztanle bakoitzeko bai programatze egunari dagokionez, espazioa beste diziplinekin konpartitzen dituenek, antzerkia, dantza eta bestelako ikuskizunek programazioa baldintzatzen diote.
- Kultura eta kirolak 2011. Urtean 3.477.100€ rekin, udal-aurrekontuaren %11,71 eramaten dute, horrek, **biztanle bakoitzeko 173,3€ suposatzen delarik**.



5.3. EUSKARA

- Arrasaten euskaldunak nagusi dira 2 urtetik gorako %55a hain zuzen. 1991tik 2006ra bitartean gehien hazi den taldea da. Gainera beraietatik gehienak alfabetatuak daude.
- Erdi euskaldunak direnak 1991an %16 izan ziren bitartean 2006. Urtean %19ra iritxi dira.
- Horrela erdaldunak izan dira gehien jeitxi direnak azken 15 urteetan esanguratsuki, %26ra.
- Arrasateko populazioaren %45a euskara du ama-hizkuntza, zifra hau Gipuzkoak duenarekin bat dator.
- Euskararen erabilera etxean zertxobait behera egin du, horrela populazioaren %42ak erabiltzen du euskara etxean (%25ak euskara hutsean eta %17a elebitan aritzen da).
- Arrasatek duen erronketako bat, Gipuzkoako gainontzejeko udalerrien antzera, etxean euskararen erabilera sendotzea litzateke. Populazioaren euskalduntzea handia izan arren, datuek adierazten dute egoera ez dela asko aldatu 1991 urtetik 2006 urte bitartean.
- **2009-2010 ikasturtean zehar 481 ikasle matrikulatu ziren, populazioaren %2,3.** Arrasateko hiru euskaltegiek 2005 eta 2010 urte bitartean matrikulazio maila %30ean handitzea lortu dute.
- Euskarak 2011rako 1.149.820€ko aurrekontuarekin udal-aurrekontuaren %3,87a eramaten du, **biztanle bakoitzeko 57,3€** .



5.4. KIROLAK

- Arrasatek kirol-instalazio eskaintza zabala eta askotariokoa dauka, bai udalarenak direnak bai pribatuak direnak.
- Arrasatek erakunde autonomo bat dauka udal-kirol-jarduera kudeatzeko , AUKEA (Arrasateko Udaleko Kirol Erakunde Autonomoa), gaur egun 4 udal-kirol-instalazio kudeatzen dituena, 1.704.000 eurotako aurrekontuaren bidez..
- 2009 urteko datuen arabera, Arrasatek biztanle bakoitzeko kirol-aurrekontu handien duen udalerrria bezala agertzen da (78,8 euro). Hala ere zerbitzu hauetan abonatuak pertsonen ehunekoa txikiena da (%25,2).
- Eskola-kirolan parte hartzea oso altua da, Gipuzkoak dituen datuen gainetik jarritz. Aipatzekoak dira batez ere, atletismoa, mendizaleatasuna, saskibaloia, errugbia eta eskubaloia.
- Federatutako kirolak ere maila esanguratsuak lortu ditu, 2007-2008 denboraldian guztira 1.812 lizentzia eman baitira (1000 biztanleko 82 lizentzia inguru).
- Udalerriko elkarte sareak 20 kirol-elkartek osatzen dute diziplina desberdinetakoak direlarik.



6. GIZARTE-AZTERKETA ETA BIZI-KALITATEA

6.1.- Gizarte-egoerak eta arazoak

6.1.1. Pobrezia maila

Arrasaten pobrezia maila, ekonomi egoera larrian dauden taldeei zuzenduta banatzen diren hiru prestazioen estalduratik estimatutako datuetatik atera dira: Oinarrizko errenta, gizarte-larrialdietarako laguntza eta kotizazio gabeko pentsioak. Hasierako datu bezala esan beharra dago, Arrasateko errenta pertsonaleko batzbestekoa 2006. Urtean 17.383,00 €koa zela, hau da, Gipuzkoak duenaren zertxobait baxuagoa, 17.488,00€.

Oinarrizko errenta: 2008. Urtean Arrasaten 1.000 biztanleko 3,19 familiak jaso zuten oinarrizko errenta. Azken sei urteetako zifrarik altuenak da. 2005etik 2006ra bitartean gorakada handiena nabaritzen da. Ondoren, 2007 eta 2008an krisi ekonomikoaren sintoma gisa goreneko mailara iritxi zen.

Oinarrizko errenta jasotzen dituztenen garapena Arrasaten (% biztanleko)

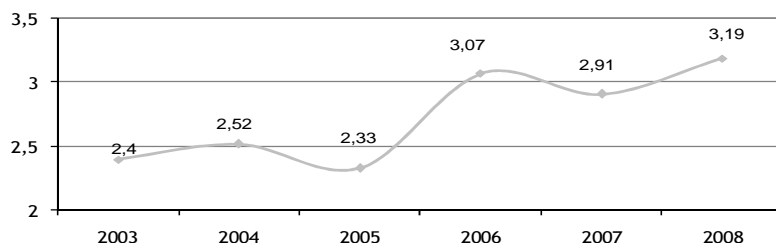

Iturria: Gipuzkoako Foru Aldundia, Gizarte politikarako Saila. Arabako Gizarte-ongizatearen Foru Institutua. Bizkaiko Foru Aldundia Gizarte eragin Saila

Gizarte- larrialdietarako laguntza era egonkor eta lineal batean garatu da. 2007. Urteko datuen arabera, mila biztanleko 2,95 familiak jasotzen zuten GLL .

Gizarte-larrialdietako laguntza jasotzen dituztenen garapena Arrasaten (% biztanleko)

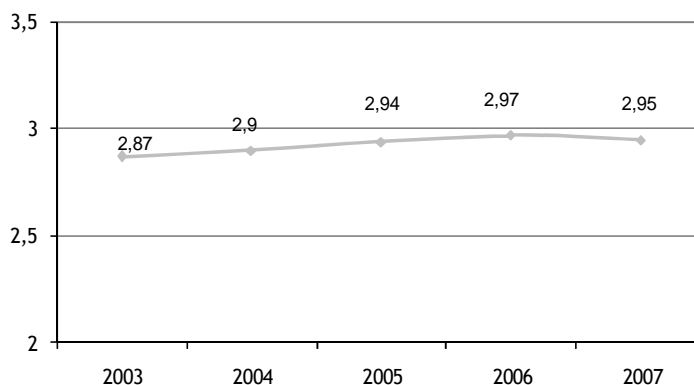

Iturria: Eusko Jaurlaritza, Justizia, Enplegu eta Gizarte Segurantza Saila , Gizarteartze Zuzendaritza (udalek kudeatutako erregistro administratiboetatik habiatuz)

Kotizazio gabeko pentsioak jasotzen duten biztanleak 2006. Urtean %15,1 hazi zen. 2003. Urtez geroztik prestakuntza ekonomiko honen estaldura beheraka joan da eten gabe.

Kotizazio gabeko pentsioak jasotzen dituztenen garapena (% biztanleko)

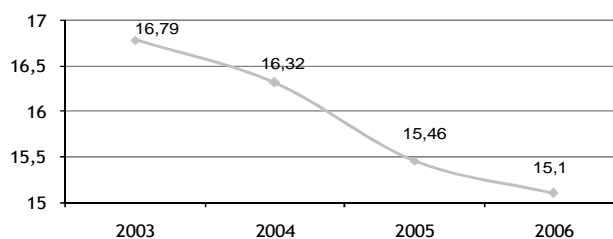

Iturria: Eusko Jaurlaritza, Justizia, Enplegu eta Gizarte Segurantza Saila , Gizarteartze Zuzendaritza (udalek kudeatutako erregistro administratiboetatik habiatuz)

Arrasateko pobrezia mailaren eragina aztertzeko, beharrezkoa da beste lurraldeetako udalerrien datuekin alderatzea. Arrasatek, ezaugarri beretsuak dituzten beste udalerriek baino Oinarritzko errenta eta GLLren estaldura tasa txikiagoa dauka. Hala ere, hau gertatu daiteke Arrasatek duen kotizazio gabeko pentsio estaldura altua duelako, beste udalerrien bikoitza edo kasu batzuetan hirukoitza baita. Talde hau, babesa behar duten pertsonak osatzen dute, inoiz

kotizatu ez dutenak edo nahikoa kotizatu ez dutenak kontribuzio mailako prestakuntzak jasotzeko, pertsona hauetako gehienak 65 urtetik gorakoak dira .

Oinarrizko errenta, GLL eta kotizazio gabeko pentsioa jasotzen dutenen lurralde konparaketa

	Oinarrizko errenta (%) 2008	Gizarte-larrialdietarako laguntza (%) 2007	Kotizazio gabeko pentsioak (%) 2006
Arrasate	3,19	2,95	15,1
Beasain	4,44	5,98	3,71
Bergara	4,34	6,83	2,5
Durango	8,65	6	3,66
Oñati	3,05	3,99	3,53
Tolosa	9,72	7,88	6,32
Gipuzkoa	7,78	--	5,12

Iturria: Eusko Jaurlaritza, Justizia, Enplegu eta Gizarte Segurantza Saila , Gizarteartze Zuzendaritza (udalek kudeatutako erregistro administratiboetatik habiatuz) Gipuzkoako Foru Aldundia, Gizarte Politikarako Saila. Arabako Foru Aldundia, Gizarte ongizaterako Foru institutua. Bizkaiko Foru Aldundia, Gizarte Eragite Saila

6.1.2. Menpekotasun maila

a) Adineko pertsonak

Adineko pertsonak arrasatearren %20,26 dira. Debagoienak duen zifren gaintik aurkitzen den datua da (%16,87) eta Lurralde Historikoaren gaintik (%18,65). Hori dela eta kontutan hartzeko aldagaia da, batez ere adintsuen adierazlea -75 urtetik gorakoena- Arrasaten Gipuzkoan baino handiagoa baita -%9,92 eta %9,53 hain zuzen. Talde honen barruan aipatzekoa da bakarrik bizi diren emakumezkoen kopuru handia.

Arrasaten 19 urtetik beherakoan duten zama txikiaren ondorioz -%15,75 (Gipuzkoako batazbestekoaren 2 puntu portzentualen azpitik eta Debagoienakoaren puntu bat azpitik), eta adineko pertsonen adin tarte altua dela eta, belaunaldiaren aldaketa %77,7an ezartzen da, Debagoienak duenaren %86,94 eta Gipuzkoak duenaren %95,77 oso desberdina.

Menpekotasun adierazleak Arrasaten Debagoienan eta Gipuzkoako Lurralde Historikoan

Adierazleak	Arrasate	Debagoiena	Gipuzkoa
- Gazteak (0-19)	15,75	16,87	17,86
- Adinekoak (65 baino gehiago)	20,26	19,41	18,65
- Adintsuak (75 baino gehiago)	9,92	9,90	9,53
Menpekotasun tasa (0-19 eta 65 eta gehiago 20-64 100etik)	56,27	56,94	57,51
Belaunaldi aldaketa tasa (0-19 gehiago 65 eta gehiago 100etik)	77,70	86,94	95,77

b) Pertsona ezinduak

Arrasaten ezintasunaren bat duten pertsonen kopurua Debagoienak duena eta Gipuzkoak duenaren gaitetik dago. Arrasaten populazioaren %7,7ak onartutako ezintasuna edo %33 baino gehiagoko ezintasuna dauka. Bergaran %6,76ra jeisten da zifra (puntu portzental bat gutxiago) eta Gipuzkoan %5,68 (2 puntu gutxiago)..

Adin taldearen arabera ezintasuna aztertzen bada, **Arrasaten ezintasuna populazioaren zahartzaroarekin lotuta dagoela ikusten da.** Adina aurrera doan heinean, Gipuzkoak agertzen duen prebalentzia handiagoa da. Gazteen artean prebalentzia antzekoa den bitartean (%5,62 eta 6,04), helduen artean desberdintasunak 16 puntu harrapatzen ditu Arrasateren alde, eta adienko pertsonetaz ari bagara, batetik besterako bidea 37 puntutan hurruntzen da.

Arrasaten ezindutako pertsonen prebalentzia, eskualdean eta Gipuzkoan bezala, gizonen artean handiagoa da (%80,53, %73,52 emakumezkoen artean), berriz ere, Arrasaten prebalentzia tasa handiagoak agertuz, bai gizonzkoen eta bai emakumezkoen kasuan, Gipuzkoarekin alderatuz gero, populazioaren zahartzearen ondorioz.

%33ko ezintasuna baino gehiagoko pertsonak (2009)

Adierazleak	Arrasate	Debagoiena	Gipuzkoa
Populazio osoa	22.064	61.922	705.698
Ezintasuna erregistratutako pertsonak	1.699	4.188	40.061
Populazioan ezintasunaren prebalentzia (%)	7,70	6,76	5,68
Ezindutako populazioaren banaketa adinaren arabera (%)			
- 0-17 urte	1,24	1,53	1,77
- 18-64 urte	52,91	49,09	53,17
- 65 eta gehiago	45,85	49,38	45,06
Erregistratutako ezintasunaren proportzioa emakumeetan (%)	48,09	47,49	44,39
(%)Ezintasunaren prebalentzia:			
- 0 -17 urte bitarteko biztanleak	6,04	6,13	5,62
- 18 - 64 urte bitarteko biztanleak	63,67	52,11	47,54
- 65 eta gehiagoko biztanleak	174,23	172,08	137,15
- Emakumezkoak	73,52	64,35	49,55
- Gizonezkoak	80,53	70,91	64,24
Erregistratutako ezintasuna duten pertsonen kopuruaren garapena (2007-2009). Zenbakiak indizea, oinarria 2007=100	124,11	121,64	121,85

Iturria: Gipuzkoako Foru Aldundia, Ezintasuna daukaten pertsonen errolda31/12/2009

6.1.3. Inmigranteak

Hau gizarte-bazterketarekin lotutako beste talde bat da, beraz, gizarte zerbitzuetako erabiltzaile nagusienetakoak inmigranteak izaten dira.

2010. Urtean Arrasateko udal-errolan izen emandako inmigranteak 983 izan ziren, hau da, populazioaren %4,47. Tasa hau Gipuzkoak duena baino baxuagoa da, %6,00 eta eskualdekoa baino zertxobait baxuagoa %4,62.

Arrasaten inmigrante gehienak Europar Batasunetik kanpo etorritakoak dira, lau inmigranteetatik hiru hain zuzen. Gipuzkoan, joera hau mantentzen den arren, Europar Batasunetik datozenak gehiago dira,%33,26, Arrasateko %24,97ren aurrean.

Populazio inmigrantea (2009)

Adierazleak	Arrasate	Debagoiena	Gipuzkoa
Populazioa guztira	22.011	61.862	707.263
Populazio inmigrantea guztira	983	2.856	42.449
Inmigrante proportzioa (%) jatorriaren arabera			
- Europar Batasuna	24,97	32,90	33,26
- Europar Batasunetik kanpo	75,03	67,10	66,74
Bizilagunen proportzioa (%) beste lurraldeetatik datozenak			
- Europar Batasunetik	1,02	1,46	1,93
- Europar Batasunetik kanpo	3,05	2,98	3,86
- Guztira	4,47	4,62	6,00

Iturria: INE, Revisión del Padrón Municipal, 2010.

Krisi ekonomikoa egon arren, Arrasateko populazio inmigrantea hazten joan da, eta Gipuzkoan baino azkarrago handitu da. 2007. Urtean 585 pertsonak izen eman bazuten, 2010. Urtean zifra hori 398 pertsona gehiagorekin hazi da, %68ko hazkunde bat suposatzen duelarik. Horrela jarraituz gero, Arrasateko inmigrazio tasa gainontzeko lurraldeko zifretara hurbildu egingo da.

Arrasaten erroldatutako populazio immigranteen garapena (Abs.)

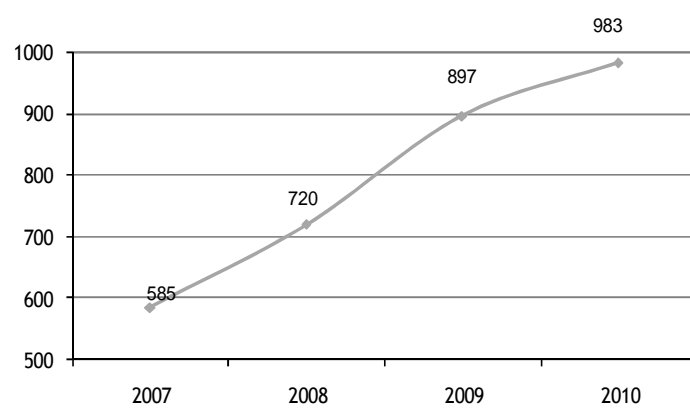

Iturria: INE, Padrón municipal de habitantes

6.2.- Zerbitzu hornidura eta gizarte-osasun ekipamenduak

6.2.1. Zerbitzu hornikuntza eta gizarte-ekipamenduak

Udalerriak gizarte-zerbitzuetako 25 zentru ditu. **Horitatik %64a adineko jendeari edo menpekotasuna dutenei zuzenduta dago.** Baliabide hauek dira hain zuzen ere azken hamar urteetan gehien hazi direnak. Erresidentziak 5etik 9ra pasa dira eta eguneko zentruak 5etik 7ra. **Hazkunderik nabariena 2007. Urtean eman zen.**

Gizarte-zerbitzu zentruak tipologiaren arabera

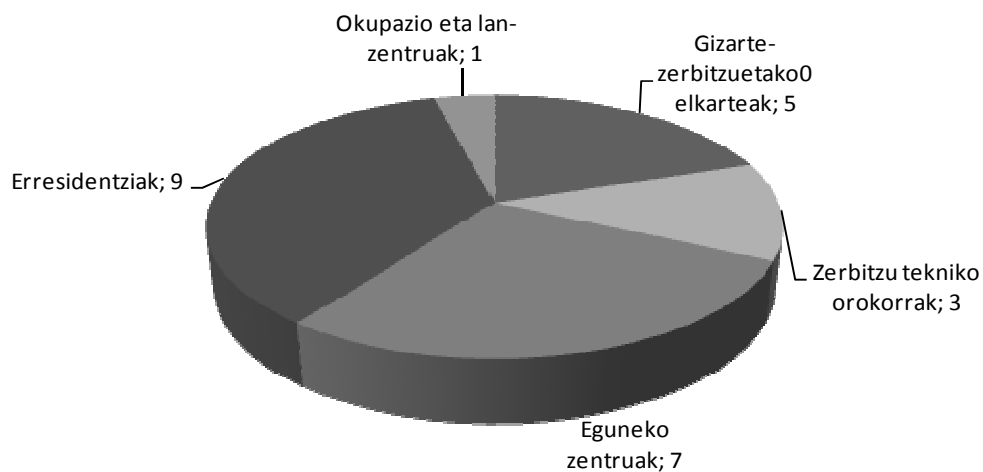

Iturria: Eustat. Gizarte-zerbitzuetako estatistika

Gizarte-zerbitzu eta ekipamenduen garapena Arrasaten

	2001	2002	2003	2004	2005	2006	2007	2008
GIZARTE-ZERBITZUETAKO ZENTRU KOPURUA
Gizarte-zerbitzu zentruak guztira	20	20	19	20	20	21	25	25
Gizarte-zerbitzuetako elkarteak	5	5	5	5	5	5	4	5
Zerbitzu tekniko orokorrak	3	3	3	3	3	3	3	3
Eguneko zentruak	5	5	5	5	6	6	7	7
Erresidentziak	5	6	5	6	5	6	10	9
Okupazio eta lan-zentruak	2	1	1	1	1	1	1	1

Iturria: Eustat. Gizarte-zerbitzuetako etatistikak

Erresidentzietako plaza eskaintzari dagokionez, udalerrriak 177 plaza ditu. **Adineko populazioa da onuradun nagusia. %80a talde honentzat da, plazetatik %11 ezinduentzako eta gainontzeko %8a gaztetxoentzat.**

Bestalde, eguneroko zentruetan dauden 93 plazetatik, 10etik 6 ezindutako pertsoneri zuzenduta daude. Eskaintza etxeetara laguntza zerbitzu batekin osatzen da, menpekotasuna duten 184 pertsona bisitatzeko gaitasunarekin.

Erresidentzietan eta eguneko zentruetan plazak eta etxeetara laguntza zerbitzu gaitasunarekin (2009)

	Arrasate	
	Abs.	%
Erresidentziako plazak		
- Adinekoentzat erresidentziak egoitza egonkorrak	134	%76
- Helduentzako tutelatutako etxebizitza eta apartamenduak	9	%5
- Ezintasuna duten pertsonak	20	%11
- Gaztetxoak (zentruetan arrera)	14	%8
Guztira	177	%100
Eguneko zentruetan plazak		
- Adineko pertsonak	30	%32
- Ezintasuna duten pertsonak	63	%68
Guztira	93	%100
Etxeko laguntza zerbitzuen gaitasuna	184	--
Baliabideen laguntzaren gaitasun orokorra (erresidentzia plazak + Eguneko zentruetan plazak + Etxeetara laguntza zerbitzuak)	454	--

Iturria: Gipuzkoako Foru Aldundiko Gizarte politika Saila

Baliabide eta zerbitzu eskaintza honen ondorio, Arrasatek ondorengoa estaltzen du:

- **1.000 biztanleko 8,02 erresidentzia plaza daude.** Debagoienak, Gipuzkoak eta 20.000 eta 50.000 biztanle dituzten udalerrien zifraren antzekoa da. Bere banaketa taldeen arabera nahiko berdintsua da alderatutako lurralde eremu desberdinetan.
- **Arrasate inguruko lurraldeek baino eguneko zentruetan plaza gehiago edukitzeaz nabarmentzen da, batez ere ezintasuna duten pertsoneri dagokienez.** Kasu horretan, Gipuzkoako estaldura 1.000 biztanleko 1,09 plaza badago, Arrasaten mila biztanleko 2,86ra igotzen da zifra..
- **Udalerrri honetan etxera laguntza zerbitzuaren eskaintza handiagoa da, 1.000 biztanleko 8,34 zerbitzuetako estaldura duelarik,** 20.000 eta 50.000 biztanle arteko Gipuzkoako udalerrien batzbestekoak agertzen dutena 6,35 delarik.

Baliabide nagusiek eskaintako laguntza estaldura (%)

Adierazleak	Arrasate	Deba Goiena	Tamaina 20.000-50.000 Biz	Gipuzkoa
Erresidentziako plazen estaldura(%)	8,02	8,93	7,28	8,62
• Adineko pertsonentzat erresidentzia plaza estaldura (%)	6,48	7,67	6,56	6,83
• Ezindutako pertsonentzat erresidentzia plaza estaldura (%)	0,91	0,68	0,43	1,18
• Adingabeekoentzat erresidentzia plaza estaldura (%)	0,63	0,58	0,29	0,61
Eguneko zentruetako plazen estaldura (%)	4,22	3,65	2,46	3,07
• Adineko pertsonentzat eguneko zentruen plaza estaldura (asteburua sartu gabe) (%)	1,36	2,12	1,38	1,98
• Ezintasuna duten pertsonentzat eguneko zentruetan plaza estaldura (%)	2,86	1,53	1,08	1,09
Etxeetara laguntza zerbitzuen gaitasuna (%)	8,34	7,64	6,35	6,78

Iturria: Gipuzkoako Foru Aldundiko Gizarte Politika Saila. 2009

Emitza orokorra, gizarte-zerbitzuetako estaldura Arrasaten, **%20,58koa da, Gipuzkoak duena eta 20.000 eta 50.000 biztanle bitarteko udalerrien batzbestekoa gainditzen duelarik, %18,46 eta %16,09 hain zuzen ere.**

Gizarte-baliabideen estaldura orokorra. (%)

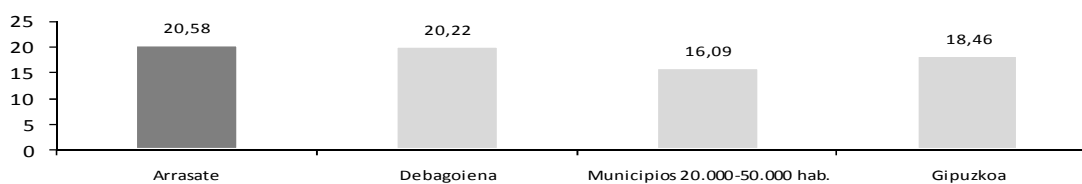

Iturria: Gipuzkoako Foru Aldundiko Gizarte politika Saila. 2009

Arrasaten adineko pertsoneri eta ezindutako pertsoneri zuzendutako erresidentzia zentruak duten okupazio maila 2008an %83,33koa izan da. **Zifra hau Gipuzkoak bere osotasunean**

agertzen duenaren azpitik dago, %94,18. 2007. Urtean sortutako plaza berriek, aurreko urteetako okupazio maila altuak dela eta, okupazio maila buxua azaltzen du

Erresidentzia zentruetako okupazio maila (adineko eta ezindutako pertsonak) (%)

	2003	2004	2005	2006	2007	2008
Arrasate	97,9	100	97,24	98,62	100	83,33
Gipuzkoa	93,92	94,14	93,70	96,05	93,83	94,18

Iturria: Eusko Jaurlaritza, Justizia, lan eta gizarte segurantzaren Saila, Gizarte-zerbitzu eta estatistika. INE, Padrón municipal de habitantes

Eguneko zentruen okupazio maila %80 inguru, arestian aipatutako erresidentzia zentruen egoera antzekoa da: Arrasateko okupazio maila Gipuzkoakoa baino baxuagoa, aurreko urteetan izandako okupazio altuak bultzaturik 2007an izandako plaza hazkunderen ondorioz.

Adineko eta ezindutako pertsonen zuzendutako eguneko zentruen okupazio maila (%)

	2003	2004	2005	2006	2007	2008
Arrasate	82,86	91,43	88,24	100	88,71	80,3
Gipuzkoa	93,84	90,27	87,33	89,38	88,59	88

Iturria: Eusko Jaurlaritza, Justizia, lan eta gizarte segurantzaren Saila, Gizarte-zerbitzu eta estatistika. INE, Padrón municipal de habitantes

Aztertutako azken baliabidea telealarma da, adineko pertsonen edo bakarrik bizi edo menpekotasuna dutenentzat zuzenduta dagoena. 2009. Urtean Arrasaten 211 pertsonari eskaini zitzaion arreta. **Zerbitzu honen 1.000 biztanleko 9,56 erabiltzaile estaltzen ditu.** Zifra hau Gipuzkoak duenaren eta beste udalerririk handietakoen antzekoa da.

Telealarma zerbitzuaren erabiltzaileak eta estaldura (2009)

Adierazleak	Arrasate	Deba Goiena	Tamaina 20.000-50.000 biz.	Gipuzkoa
- Telealarma erabiltzaileak	211	545	1.098	6.576
- Telealarmaren estaldura (erabiltzaileak/1.000 erabiltzaileko urtea)	9,56	8,80	9,90	9,32

Iturria: Gipuzkoako Foru Aldundiko Gizarte-politika Saila

6.2.2. Gizarte-zerbitzuetan gastuak

Arrasatek 2005. Urtean, gizarte-zerbitzuei aurrekontutik biztanle bakoitzeko 50,9 euro eskaini zion. Zifra hau aurreko urtearekin alderatuz %16,42 murriztu zen. Gipuzkoaren batzbestekoarekin alderatzen bada, (57,49 euro) baxuagoa dela ikusten da.

Gizarte-zerbitzuetan udal-aurrekontua gastu orokorra per capita (€)

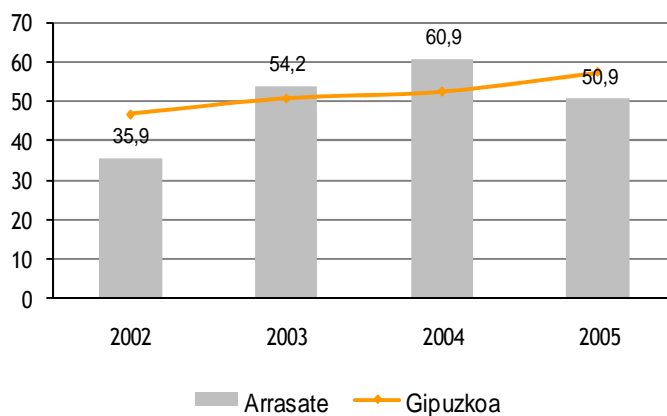

Iturria: Gizarte-zerbitzuetan gastu publikoaren Estatistika, Eusko Jaurlaritzako lan eta gizarte-gaiak saila; Padrón municipal, INE y Departamento de Empleo, Eusko Jaurlaritzako lan eta gizarte-gaiak saila

Hori horrela izan arren, udalerriko gizarte-zerbitzuetako per capita gastua hazten joan da erregulariki. 2005. Urtean biztanle bakoitzeko 339,55 € izan ziren. **Hala ere, Gipuzkoako batzbestekoaren %3,10 gutxiago da (350,09€).**

Gizarte-zerbitzuetako gastu orokorra per capita (€)

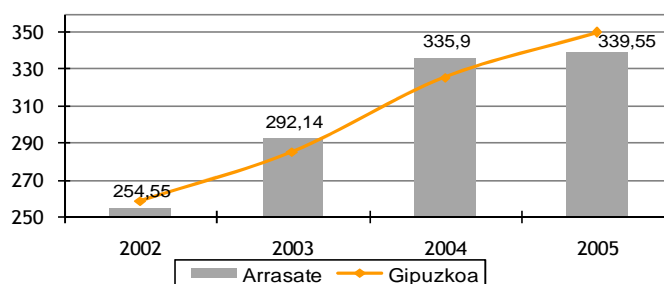

Iturria: Gizarte-zerbitzuetan gastu publikoaren Estatistika, Eusko Jaurlaritzako lan eta gizarte-gaiak saila; Padrón municipal, INE y Departamento de Empleo, Eusko Jaurlaritzako lan eta gizarte-gaiak saila

Datu gaurkotuagorik ez dagoen arren, **azken urteetan Arrasaten egindako inbertsioakgizarte-zerbitzuetan (eguneko zentru bat eta hiru erresidentzia 2007an) biztanle bakoitzeko gastua gutxitzeko balio izan du.**

6.2.3.- Zerbitzu hornidura eta osasun ekipamenduak

Osasun gaietan Arrasateko eskaintza gaur egun nahiko zabala da, espezialitate eskaintza geroz eta zabalagoaren ondorioz. Arrasateko baliabide nagusienak ondorengoak dira:

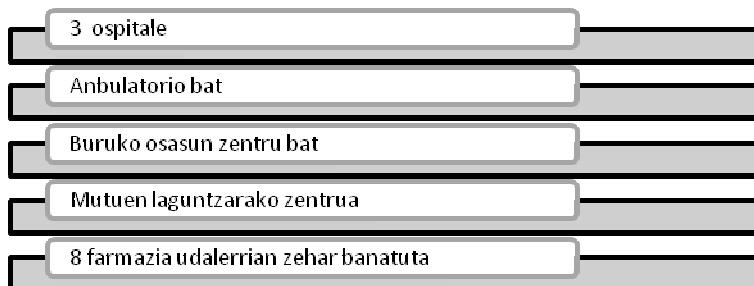

	2008	2007	2006	2005	2004	2003	2002	2001
OSPITALE KOPURUA	3	3	3	3	3	3	3	3
OSPITALE KANPOKO ZENTRU PUBLIKOAK
Zentruak orotara	3	3	3	3	3	3	3	2
Anbulatorioa	1	1	1	1	1	1	1	1
Buruko osasun zentrua	1	1	1	1	1	1	1	1
Mutuen laguntzarako zentrua	1	1	1	1	1	1	1	0

Iturria: Eustat. Eusko Jaurlaritzza, Osasun Saila, ospitale publiko eta ospitale kanpoko estatistika

LABURPEN FITXA 6: GIZARTE-AZTERKETA ETA BIZI-KALITATEA

6.1. GIZARTE-EGOERAK ETA ARAZOAK

6.1.1. Pobrezia maila

- Arrasaten 2008. Urtean oinarrizko errenta jasotzen zutenen zifra %3,19koa zen, azken urteetan izan den zifrarik altuena, eta egungo krisiarekin lotzen da.
- Gizarte-larrialdietarako laguntzak modu apalago batean eta jarraian garatu dira. 2007. Urtean populazioaren %2,95era iritxi zen.
- Kotizazio gabeko pentsioak jasotzen duen populazioa 2006. Urtean, %15,1ra iritxi zen. 2003 urteaz geroztik beherakada jarraian doa prestazio honen estaldura.
- Oinarrizko errenta eta Gizarte-larrialdietarako laguntzaren eragin maila erreferentziako beste udalerriek dutena baino baxuagoa da. Hala ere, Arrasaten kotizazio gabeko pentsioak jasotzen dituztenen kopurua handiagoa da, beraz egoerak berdintzeko joera du.



6.1.2. Menpekotasun maila

- Arrasateko populazioak zahartze maila handia dauka. Populazioaren %20,26k 64 urte baino gehiago ditu. Zifra hau Gipuzkoak duena baino altuagoa da, %18,65. Talde honen barruan aipatzekoa da, bakarrik bizi diren emakume adinduak.
- Horren ondorioz, Arrasaten belaunaldiaren aldaketa (0-19 urte bitartekoak 65 urte eta gehiagokoen aurrean) %77,7koa da, Debagoienak lortzen duena baino gutxiago, %86,94 eta Gipuzkoarena baino baxuago %95,77.
- Ezintasunaren bat duten pertsonak %7,7 dira, zifra hau ere Arrasaten altuagoa da Debagoienarekin alderatzen bada, %6,76 eta Gipuzkoarekin alderatzen bada, %5,68. Menpekotasun mailaren azterketak, adin mailaren arabera, adierazten du Arrasaten ezintasuna adinarekin lotuta dagoela, adineko talde handia baitu.



6.1.3. Inmigranteak

- Arrasateko udal-errolak izen emandako 983 inmigranteak populazioaren %4,47a da. Gipuzkoak duen inmigrazio tasa baino baxuagoa da zifra hori, %6,00 eta Debagoienak baino zertxobait gutxiago, %4,62.
- Krisi ekonomikoa egon arren, Arrasateko populazio inmigrantea azken lau urteetan haziz joan da, eta Gipuzkoako batazbestekoa baino askoz azkarrago izan da hori.



6.2. ZERBITZU HORNIDURA ETA GIZARTE-OSASUN EKIPAMENDUAK

6.2.1. Zerbitzu hornidura eta gizarte-ekipamenduak

- Beste udalerrietan bezala, Arrasateko gizarte-zerbitzuetako 25 zentruetatik gehienak adineko edo zeintasuna duten pertsoneri zuzenduta daude.
- 2007. Urtean zehar adineko edo ezintasuna duten pertsoneri zuzendutako gizarte-zerbitzu zentruak esanguratsuki hazi egin ziren.
- Erresidentzian eskaintzen diren plazei dagozkionez, udalerrriak 177 plaza eskaintzen ditu, onura hau adineko jendeak jasotzen duelarik. Eguneko zentruetako plazak, gehienbat, ezintasuna duten pertsoneri zuzenduta daude, hamarretik sei, hain zuzen ere.
- Arrasateko erresidentzia plazen estaldura maila, %8,02koa da, Gipuzkoakoaren antzekoa.
- Inguruko eremu geografikoetako udalerriek baino eguneko zentruen plaza estaldura handiagoa izateaz nabarmetzen da, %2,86, plaza hauek ezintasuna duten pertsoneri zuzendutakoak izanik.
- Udalerrri honetan etxeko gizarte-laguntza ere beste udalerriena baino altuagoa da, %8,34ko estaldura duelarik.
- Orokorrean Arrasateko %20,58ko gizarte-zerbitzuetako estaldura du, Gipuzkoaren gaineratik eta 20.000 eta 50.000 biztanle baino gehiagoko hirien gaineratik, %18,46 eta %16,09 .
- 2008. Urtean Arrasaten erresidentzia zentruetan eta eguneko zentruetan izan duten okupazio maila %80 inguru, Gipuzkoarena baino baxuagoa da.
- Arrasaten telealarma zerbitzuaren estaldura %9,56koa da, Gipuzkoak agertzen duenaren eta biztanle askoko beste udalerriek agertzen dutenaren antzekoa.



6.2.2. Gizarte- zerbitzuetan gastuak

- Erabilgarriak diren azkeneko datuak kontutan hartuz, 205 urteakoak hain zuzen, udal-aurrekontuaren gastu orokorra eta gizarte-zerbitzuetako gastu orokorrak per capita Arrasaten Gipuzkoak zuen batzbestekoaren azpitik kokatzen zen. Hala ere, Arrasaten gizarte-zerbitzuetan egindako inbertsioak (eguneko zentru bat eta hiru erresidentzia , 2007. Urtean) desberdintasun hau murrizteko balio izan du .



6.2.3. Zerbitzu hornikuntza eta osasun ekipamenduak

- Arrasateren esakintza osasunaz ari bagara, geroz eta osatuagoa da espezializazio desberdinen eskaintza zabalaren ondorioz.



7. LURZORUA

7.1.- Lurzoruaren ezaugarriak

Arrasateko azalera 30,8 km²koa da, eskualdeko zalera guztiaren %9a hain zuzen. Beraz, bertako biztanle kopurua kontutan hartzen bada, tamaina mugatua duen udalerritzat jo beharko litzateke. Bere azalera Oñatik eta Bergarak dutenaren azpitik gelditzen da. Hiri-lurzoruari dagokionez, dudarik gabe, eskualdean proportzio handien duen udalerrria da (%5,81). Horretaz gainera, lurzoru urbanizagarri bolumen handien duen udalerrria da baita ere (bizitegi-lurzoru osoaren %38,17).

Debagoienako lurzoruaren banaketa 2010

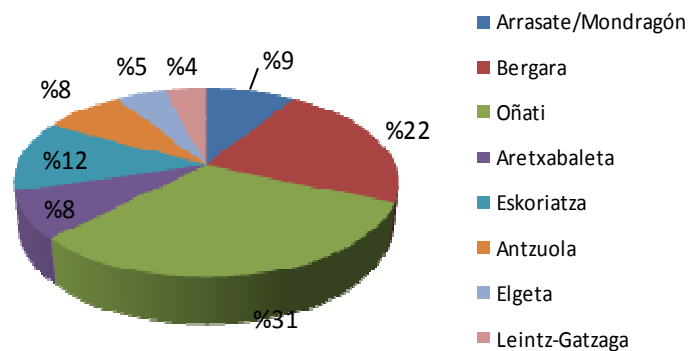

Debagoiena eskualdea osatzen duten udalerrien lurzoruaren eta hiri-lurzoruaren %aren alderaketa 2010

Debagoienako udalerrriak	Km ² .	Eskualdeko azaleraren %	Hiri-lurzoruaren %	Lurzoru urbanizagarriaren %
ARRASATE	30,80	%9	5,81	38,17
BERGARA	75,97	%22	2,66	5,29
OÑATI	107,31	%31	1,26	26,25
ARETXABALETA	28,97	%8	1,74	12,65
ESKORIATZA	40,43	%12	0,83	7,41
ANTZUOLA	27,72	%8	1	15,05
ELGETA	16,83	%5	1,4	20,63
LEINTZ-GATZAGA	14,7	%4	0,16	0

GUZTIRA	342,73	%100	--	--
----------------	---------------	-------------	----	----

Eusko Jaurlaritz, Lurralde antolakuntza eta Ingurumena Saila. Udalplan.

Azterketa honetan Arrasaterekin alderatzeko erabiltzen ari den erreferentziako eskualdeetako udalerrak kontutan hartuz, Durango ezik, gainontzeko udalerriek baino % altuagoa agertzen baitu, **Arrasate, Beasain, eta Tolosaren bide beretik doa, hiri-lurzoruari dagokionez**. Hala ere, lurzoru urbanizagarriari dagokionez, beste udalerrien gainera aurkitzen da (bizitegi-lurzoru osoaren %38,17, zifra hau Beasainek agertzen duenaren bikoitza baita, eta Beasain bizitegi-lurzoru kontuan eskualde buruetatik bigarren postuan aurkitzen dela kontutan izanik).

Erreferentziako eskualdeetako udalerrak diren hiri-lurzoru ehunekoa 2010

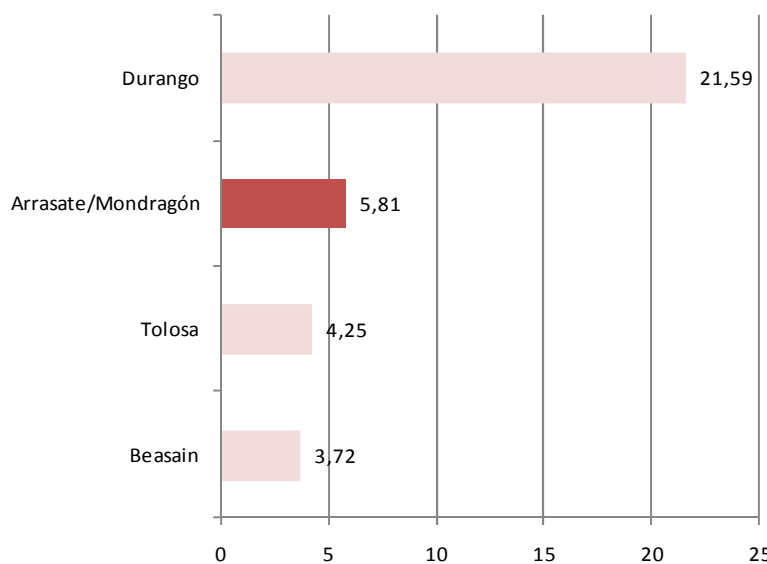

Eusko Jaurlaritz, Lurralde antolakuntza eta Ingurumena Saila. Udalplan

Erreferentziako eskualdeetako udalerrak diren lurzoru-urbanizagarriaren ehunekoa 2010

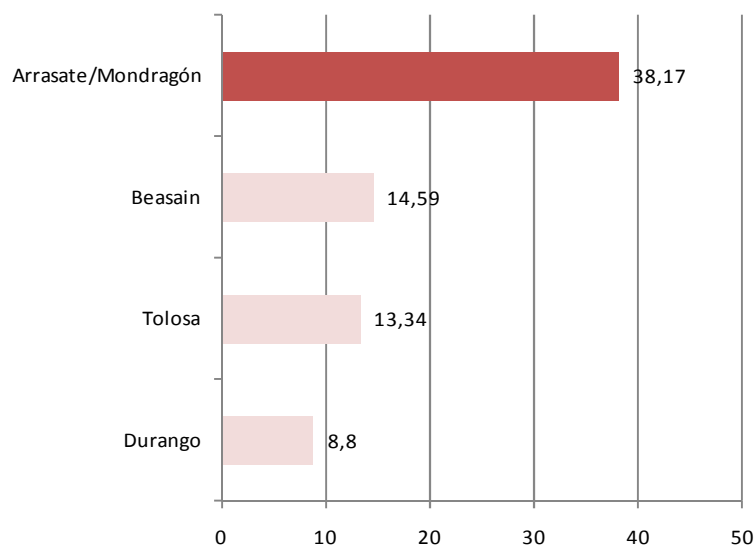

Lurzoruaren erabileraz hitz egiterakoan, **Arrasateko lurzoruaren % 5a bizitegi-lurzorua da, %8 jarduera ekonomikoetarako, %13 sistema orokorretarako eta gainontzeko %74a urbanizatu gabea.**

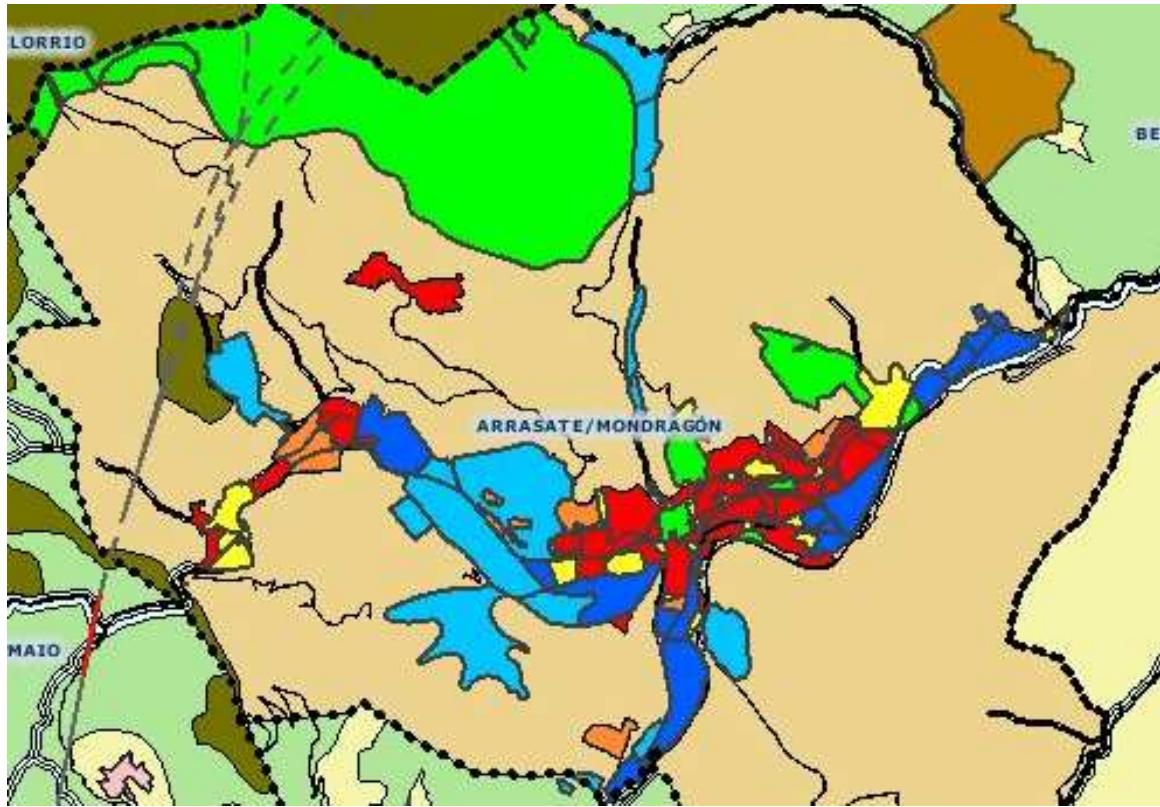

Bizitegi-lurzorua	
■	Hiria
■	Programatuta urbanizagarria
■	Programatu gabe urbanizagarria
■	Landaguneak SNU
Jarduera ekonomikoak	
■	Hiria
■	Programatuta urbanizagarria
■	Programatu gabe urbanizagarria
■	Landaguneak SNU.
■	Garraio eta komunikazioak

Eusko Jaurlaritz, Lurralde antolakuntza eta Ingurumena Saila. Udalplan 2010.

Arrasateko lurzoruaren sailkapenaren banaketa alderatzen bada erreferentziako eskualdeetako udalerrri buruekin, Arrasate Durangotik hurbilago agertzen dela ikusten da, hala ere Arrasaten bizitegi-lurzorua esanguratsuki txikiagoa da. **Bi udalerriek jarduera ekonomikorako lurzoru zabala agertzen dute (%8).**

Arrasateko lurzoruaren sailkapen orokorra

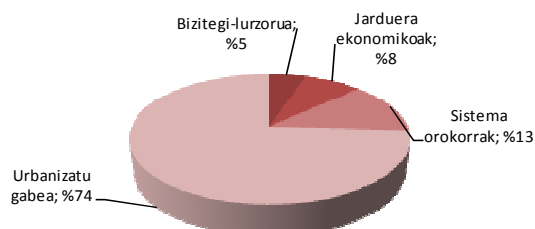

Eusko Jaurlaritza, Lurralde antolakuntza eta Ingurumena Saila. Udalplan. 2010

Erreferentziako eskualdeetako udalerrri buruen lurzoruaren sailkapen orokorra 2010

	Arrasate		Beazain	Durango	Tolosa
	Ha	%	%	%	%
Lurzoru mota					
Bizitegi -lurzorua	175	%5	%2	%19	%3
Jarduera ekonomikoak	258	%8	%3	%8	%1
Sistema orokorrak	429	%13	%3	%18	%3
Urbanizatu gabeak	2.450	%74	%92	%55	%92
GUZTIRA	3.312	%100	%100	%100	%100

Eusko Jaurlaritza, Lurralde antolakuntza eta Ingurumena Saila. Udalplan. 2010

Bizitegi-lurzoruari dagokionez, 10 hektareatik 6 hiri-lurzoruan aurkitzen da eta 4 lurzoru urbanizagarrian. Hala ere, jarduera ekonomikoetarako dagoen lurzoruaz ari bagara, hiri-lurzoru hutsa 19ha den bitartean, lurzoru urbanizagarriaren kasuan 119koa da. Azkenik, urbanizagaitza den gainontzeko lurzorua, 36ha, hau da, %1a, babes berezikotzat jotzen dira, eta 47ha lurpeko uren babesgune dira.

Eskualdeetako udalerrri buruen lurzoru motaren deskribapena sailkapen orokorraren arabera. 2010

	Arrasate		Beasain	Durango	Tolosa
	Lurzoru gordina Ha.	%	%	%	%
Bizitegi-lurzorua					
Hiri-bizitegia	108,12	%62	%85	%91	%86
Bizitegi urbanizagarria	66,83	%38	%15	%9	%14
GUZTIRA	174,95	%100	%100	%100	%100
Jarduera ekonomikoetarako lurzorua					
Jarduera ekonomikoetarako hiri-lurzorua	72,64	%80	%77	%100	%90
Jarduera ekonomikoetarako hiri-lurzoru hutsa	18,53	%20	%23	%0	%10
GUZTIRA	91,17	%100	%100	%100	%100
Jarduera ekonomikoetarako okupatutako lurzoru urbanizagarria	47,68	%29	%34	%0	%0
Jarduera ekonomikoetarako lurzoru urbanizagarri hutsa	119,16	%71	%66	%100	%100
GUZTIRA	166,84	%100	%100	%100	%100
Sistema orokorretarako lurzorua					
Ekipamenduak	44,85	%10	%23	%16	%36
Espazio hutsak	358,87	%84	%15	%81	%18
Errepide-sarea	25,38	%6	%62	%2	%46
GUZTIRA	429,1	%100	%100	%100	%100
Lurzoru urbanizagaitza					
Babes berezia	36,21	%1	%23	%34	%21
Lurrazpiko uren babesa	47,26	%2	%5	%3	%3
Gainontzekoa	2366,7	%97	%72	%63	%77
GUZTIRA	2450	%100	%100	%100	%100

Eusko Jaurlaritz, Lurralde antolakuntza eta Ingurumena Saila. Udalplan. 2010

Antzeko beste udalerriekin alderatuz, **Arrasate bizitegi-lurzoru urbanizagarri proportzio handiago izateaz nabarmentzen da**, %38, beste balorren aurrean, %9 eta 15. Gainera, **Beasainekin batera, jarduera ekonomikoetarako hiri-lurzoru huts gehien duen udalerrria da**. Durango eta Tolosaren kasuan, jarduera ekonomikoetarako lurzoru huts guztiak lurzoru urbanizagarrian aurkitzen dira.

7.2.- Berdeguneak eta babestutako eremuak

Berdeguneak eta babestutako eremu helburu dituzten lurzoruak aztertuz gero, **Arrasateko azaleraren %67 basoa da**. Horrek udalerrri hau Debagoienako gainontzeko udalerriekin alderatuta erdian kokatuko litzateke. Hala ere, **babes bereziko lurzoruaz ari bagara, arestian aipatu bezala, Arrasateko lurzoruaren %1 besterik ez da babestutako eremua**. Kasu honetan, gainontzeko udalerriek babesgune azalera handiagoa daukate.

Bestalde, **Arrasateko lurzoruaren %18a parkeek, lorategiek eta berdeguneek osatzen dute.** Eskualdeko udalerriekin alderatuz, kopuru nahiko altua da. Hala ere, banaketa biztanleen arabera egiten bada, lortutako emaitzak udalerria besteekin alderatuz erdikaldean kokatuko litzateke (15,95 m2 biztanle bakoitzeko).

Berdeguneak eta babestutako eremu bezela erabiltzeko dagoen lurzoruaren banaketa

Debagoienako udalerriak	% Basoa (1)	% Babes bereziko lurzorua	% Hiriko parke, lorategi eta berdeguneek okupatutako lurzorua	Hiriko parke, lorategi eta berdeguneek okupatutako lurzorua (m ² /biz) 2009
Arrasate/Mondragón	67	1,06	17,61	15,95
Antzuola	80,69	17,01	10,99	13,88
Aretxabaleta	51,75	25,67	24,31	18,36
Bergara	71,37	8,28	7,61	7,04
Elgeta	83,91	4,56	9,75	21,32
Eskoriatza	66,93	16,35	4,79	3,95
Leintz-Gatzaga	83,47	65,71	21,74	19,08
Oñati	74,42	25,21	10,02	12,5

*Eusko Jaurlaritza.Nekazaritza, arrantza eta Elikadura Saila: Euskadiko Baso-inbentarioa.
Eusko Jaurlaritza, Ogasun eta Administrazio publiko Saila, Azpiegitura eta ekipamendu inkesta*

Arrasatek azken urteetan parke, lorategi eta berdegune lurzoru m2 biztanleko antzeko maila mantzentzen du.

Hiri-parke, lorategi eta berdegune lurzoru okupatuaren garapena (m²/biz)



Eusko Jaurlaritza, Ogasun eta Administrazio publiko Saila, Azpiegitura eta ekipamendu inkesta

Hiri-parke, lorategi eta berdeguneek okupatutako lurzoruaren eskaintzari dagokionez, Arrasaten egoera, gainontzeko erreferentziazko eskualdeetako udalerrri buruekin alderatuz gero, oso baikorra da. **Arrasatek duen eskaintza m2 biztanleko, Tolosarena baino handiagoa da, Durangoren bikoitza da eta Beasainen hirukoitza da.**

Erreferentziako eskualdeetako udalerrri buruetan parkeek, lorategiek eta berdeguneek okupatutako lurzorua ehuneko 2009

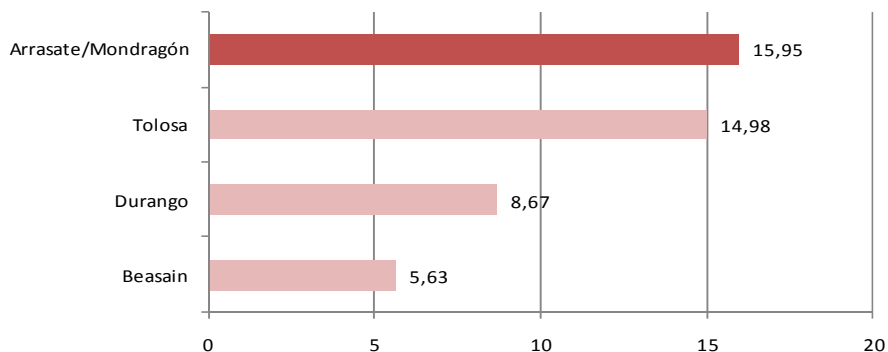

Eusko Jaurlaritz, Lurralde antolakuntza eta Ingurumena Saila. Udalplan

7.3.- Potentzialki kutsatutako azalera

Arrasaten dagoen jarduera industrial garrantzitsuak, Gipuzkoako gainontzeko udalerriek duten potentzialki kutsatutako azalera proportzio handiagoa izatea ezaugarritzen du (%2,84 ha eta %1,85 besteak beste 2008. urtean).

Arrasate da, Durangorekin batera potentzialki kutsatutako azalera handien duen udalerrria. Hala ere, 2004 eta 2008 urte bitartean Durangok kutsatutako lurzorua murriztu duen bitartean, Arrasateren kasuan, eta Gipuzkoako beste udalerrietan (Beasain eta Tolosa) epe berean, kutsatutako lurzorua handitu egin da.

Erreferentziako eskualdeetako udalerrri buruetan kutsatutako lurzorua ehuneko 2004-2008

	2004	2008
Arrasate/Mondragón	2,6	2,84
Beasain	1,97	2,23
Durango	2,98	2,78
Tolosa	0,64	0,82
GIPUZKOA	1,74	1,85

IHOBE (Sociedad Pública de Gestión Ambiental dependiente Departamento de Ordenación del Territorio), Euskadin lurzorurako potentzialki kutsagarri diren jardueren kokapenaren inbentarioa

7.4.- Industria hondakinak

Lurzorua, Euskadiko toki gehienetan oso eskasa da. Industria hondakinak eraunstea, hondatutako lurzoru hori hirian txertatzeko aukera ematen du, bizitegi moduan, ekipamendu edo aisialdi moduan.

Eusko Jaurlaritzak garatutako Industria Hondakinen Erausketa Programak, ezertarako ez zegoen 229 hektarea berreskuratzea ahalbidetu du, 18 milo euroko inbertsio batekin. Arrasateren kasuan, programa honek lurzoruaren %5,5a berreskuratzeke balio izan du, eta inbertsioa 503.869,15 €tara hazi da .

Superficie de suelo clasificado como ruinas industriales e importe pagado según área funcional Industria hondakin gisa sailkatutako lurzorua eta eremu funtzionalaren arabera ordaindutako diru kopurua

	Lurzorua	Ordaindutako diru kopurua
Unión Cerrajera fabrika (1999)		
	5,00	483.895,82€
kobate harrobiko antzinako instalazioak, antzinako eraldaketa zentrua eta pisua (1999)		
	0,50	19.973,33€
EAEN BERRESKURATUTAKO LURZORUA GUZTIRA	229,62 Ha	18.334.723,33€

Iturria: Eusko Jaurlaritza. Ingurugiro, lurralde antolaketa eta nekazaritza eta arrantza saila.

LABURPEN FITXA 7: LURZORUA

7.1. LURZORUAREN EZAUGARRIAK

- Arrasateren azalera: 30,8 km². Duen populazioa kontutan hartuta tamaina mugatua dauka
- Debagoienako udalerrietatik hiri-lurzoru % handiena duena da (%5,81)
- Arrasatek, eskualdeko gainontzeko udalerriek eta erreferentziako eskualdeetako udalerrri buruek baino bizitegi-lurzoruan lurzoru urbanizagarri eskaintza handiagoa edukitzeaz nabamentzen da (%38,17).
- Esanguratsua da baita ere Arrasatel jarduera ekonomikoetarako erabilgarria den lurzoru proportzioa %8.



7.2. BERDEGUNEAK ETA BABESTUTAKO EREMUAK

- Arrasatek duen baso-azalera gainontzeko udalerrien antzekoa da (%67), baina, babes bereziko lurzoru %1a besterik ez da, inguruko udalerriek baino askosaz ere gutxiago.
- Arrasate biztanleko 16m²ekin, hiri-lorategi eta berdegune eskaintza garrantzitsua izateaz ezaugarritzen da.



7.3. POTENZIALKI KUTSATUTAKO AZALERA

- Arrasate Durangorekin batera, potentzialki kutsatutako lurzoru gehien duen erreferentziako eskualdeko udalerrria da. Gainera, azken urteetan ehunekoa haziz joan da.



8. Mugikortasuna

8.1.- Udalerria irisgarritasuna

Udalerria irisgarritasun gradua, Arrasatek EAEko gainontzeko udalerrietara lerro zuzenean dagoen distantziari lotuta ulertzen bada eta **udalerrri horietara iristeko behar den denbora kontutan hartzen bada, %63,77 izango litzateke** eta batzbesteko denbora 35,43 minutu. Zifra hauel beste udalerrien antzekoak dira, Tolosa, Durango edo Beasainen kasuan bezala.

Udalerria irisgarritasuna (distantzia eta batzbesteko denboraren arteko lotura) eta udalerrri bakoitzetik gainontzeko udalerrietara ibilbideen denboraren batzbestekoa

	Irisgarritasuna	Ibilbide denboraren batzbestekoa
Arrasate/Mondragón	63,77	35,43
Durango	68,76	30,5
Beasain	64,89	39,52
Tolosa	63,86	44,5

Iturria: Garraio eta Obra publikoen Saila, Eusko Jaurlaritzak. 2007

Hala ere, Arrasatek hurbilen dagoen errepide nagusira irisgarritasun batzbestekoa **5,87** minutukoa da, zifra hau erreferentziako eskualdeetako udalerrri buruek dute baino askoz ere handiagoa da.

Erreferentziako eskualdeetako udalerrri buruek errepide nagusietara duten irisgarritasun denboraren batzbestekoa (minutu)

Arrasate/Mondragón	5,87
Durango	1,14
Beasain	1,99
Tolosa	1,34

Iturria: Garraio eta Obra publikoen Saila, Eusko Jaurlaritzak eta EUSTAT 2006

Arrasatek Donostiarekiko **%29,93ko** inguramen ehunekoa dauka, **39,81** irisgarritasun denbora batzbestekoa duela. Bi adierazle hauek erreferentziako gainerako udalerriena **baino handiagoa da**. Hori dela eta Arrasateko bizilagunei errezagoa egiten zaie Gasteizera hurbiltzea.

LHkoko hiriburura erreferentziazko eskualdeetako udalerrri buruek duten irisgarritasunaren distantzia lineala (% inguramena) eta denbora batzbestekoa

	Distantzia lineala % inguramena ⁽¹⁾	Batzbesteko denbora minututan ⁽²⁾
Arrasate/Mondragón	28,93	39,81
Durango	16,15	18,4
Beasain	17,44	29,2
Tolosa	17,81	18,48

Iturria: Garraio eta Obra publikoen Saila, Eusko Jaurlaritzak. 2006

⁽¹⁾ Udalerrri baten eta LHko hiriburuaren arteko distantzia linealaren ehuneko desbiderazioa

⁽²⁾ Adierazle hau lortzeko, Eusko Jaurlaritzako Garraio eta Obra Publiko Saileko kalkulu algoritmoa erabili da. Algoritmo hori ibilbiderik egokiena kalkulatu du ibilbide denbora gutxien irauten duena kontutan hartuz (ibilbide azkarrena). Esan beharra dago, ibilbidearen hasiera puntu eta helmuga gisa, udalerrriaren udalaren kokapen fisikoa kontutan hartzen dela.

2007. Urtean Udalak Irisgarritasunaren Bigarren Plana onartu zuen. Irisgarritasun bertikalari dagokionez, 2008 urte bukaeratik igogailu publiko bat martxan jarri da, Bizkaia Etorbidea eta Gorostizako (Malvinas) oinezko zumardiarekin lotzen duena. 2009. Urtean bigarren igogailuaren lanak hasi ziren, Ferixaleku eta Jose Luis Iñarra kaleko punturik altuena lotzeko asmoz. Hirugarren igogailu bat ezartzea aurrakusten da, Obenerreka eta Hondarribia lotuz, Matzakenako eskailerak alde batera uzteko ideiarekin.

8.2.- Automobil-parkea

Arrasaten barnekaldean eta kanpoan inguruko udalerrietara joan-etorriak egiteko auto partikularren erabilera oso zabalduta dago: Deba Garaia, Gasteiz eta Durangaldea.

Arrasaten turismo kopurua 10.331 autokoa da, udalerrian erregistratutako autoen %77 delarik, eta 1.000 biztanleko 469 turismori dagokio. **Zifra hau oso datu altua da**, erreferentziazko eskualdeetako udalerrri buruek (Beasain, Durango eta Tolosak) 436 autotik ez direla pasatzen kontutan hartzen badugu. Hala ere, **adierazle hau eskualdeko beste udalerriek duten antzeko zifra da, horrek esan nahi du geografiak auto pribatuaren erabilera ahalbidetzen duela.**

Arrasaten erregistratutako auto motak

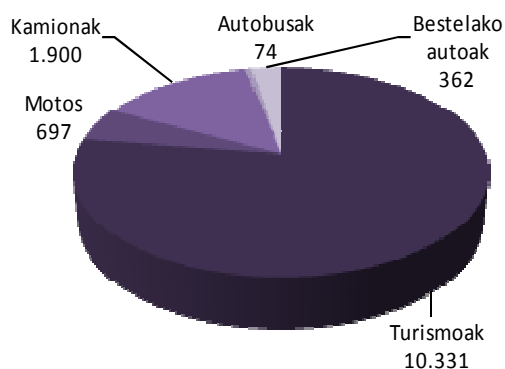

Iturria: Ministerio del Interior, Dirección General de Tráfico

2005 eta 2010. Urte bitartean Arrasatek turismo tasa 1.000 biztanleko %3,2 handitu du, Bergarak eta Tolosak dituzten antzekoa eta altuenetakoak. Hala ere, beste udalerriekin alderatuz, Arrasaten, ziurrenik krisi ekonomikoa dela eta eta azken urteetan garraio publikoan emandako hobekuntzek auto pribatuaren kopuruak zertxobait behera egin du.

Debagoienan eta erreferentziako eskualdeetako udalerrri buruetan 1.000 biztanleko turismo kopuruaren garapena

Udalerrria	2005	2006	2007	2008	2009	2010
Debagoiena						
Arrasate/Mondragón	454,69	452,94	469,07	473,29	470,09	469,36
Aretxabaleta	467,41	456,64	465,62	465,84	463	466,27
Bergara	457,96	455,26	469,07	475,59	474,33	475,17
Elgeta	527,75	524,98	535,68	544,76	538,82	553,29
Eskoriatza	467,39	468,67	484,59	476,54	472,06	473
Leintz-Gatzaga	436	443,58	456	444,87	432,33	465,65
Oñati	431,05	426,42	439,01	440,18	438,69	440,72
Eskualde buruak						
Durango	397,61	398,56	406,5	406,77	404,16	409,65
Tolosa	384,37	385,19	399,37	404,55	398,08	399,23
Beasain	433,74	429,19	443,55	433,9	436,9	435,75

Iturria: Ministerio del Interior, Dirección General de Tráfico

8.3.- Aparkalekuak

Historikoki eta auto pribatu kopuruari lotuta, Arrasatek aparkatzeko arazo handia du, batez ere erdigunean, ordutegi puntuetan eta ostiral eta larunbata arratsean. Aldi berean, ordaindu beharreko aparkaleku publikoak hobetzeko daude.

8.4.- Hiri-garraioa

Gaur egun, **autobusa da Arrasate eta gainontzeko udalerriak lotzen dituen garraio publikoa**. Lau autobus konpainia dabilta: Pesa, Transportes Leintz, Autobuses Arriaga eta Bizkaibus, eta **horrek gainontzeko eskualdeekin loturak hobetzeko balio izan dio**, Donostiarekin eta Gasteizekin.

Azken urteetan garrio publikoa hobetzeko ahaleginak egin dira. Horrela, **taxi-bus zerbitzu bat** badago Garagratza eta Gesalibar **nekazal auzoetara iristeko**. Gainera, 2009z geroztik **jaietarako autobus zerbitzu bat martxan jarri da**.

Udalerriak 10.000 biztanleko 5 taxi lizentzia ditu, eta zifra hau 2006 geroztik mantendu egin da.

8.5.- Txirrinda bide sarea edo bidegorriak

Azken urteetan Arrasatek barneko bide-sarearen jerarkizazio bat egin du. Alde batetik, Garibai kalearen 200 metro egokitu egin dute garraio publikoaren onurarako, gainera ibilbide gehienez zehar oinezkoen gune bilakatu dute, zirkulazioa erabat eragotziz. Azkenik, bidegorri sare garrantzitsu bat garatu dute, bi zentzuetan motorrei bidea eragozten dietena (oinezkoa eta txirrinda). Gaur egun, eskaintza 10.000 biztanleko 6,77km dira. Zifra hau oso altua da, eta gainontzeko erreferentziako eskualdeetako udalerriek baino datu altuagoa da, gainera urtetik urtera hazten doana, batez ere, 2008 eta 2009 urteetan.

Erreferentziako eskualdeetako udalerrri buruen bidegorri-sare eskaintzaren garapena 10.000 biztanleko

Udalerrria	2006	2007	2008	2009
Arrasate/Mondragón	4,53	4,55	3,17	6,77
Durango	0,37	0,36	0,35	2,12
Beasain	1,5	1,41	1,4	1,39
Tolosa	3,58	5,14	5,54	5,64

Iturria: Eusko Jaurlaritzaren Ogasun eta administrazio publiko saila, municipales Udal-egitura eta ekipamenduen inkesta. Eustat. INE, Padrón municipal de habitantes

8.6.- Populazioaren mugikortasuna

Azken atal hau, populazioaren mugikortasunari buruzkoa, eguneroko jarduerak aurrera eramateko mugitzen den talde nagusia kontutan hartuta eginda azterketa: okupatutako pertsonak eta ikasleak.

- Okupatutako pertsonak

Populazio eta etxebizitza errolda 2001eko datuen arabera, **Arrasaten okupatutako populazioaren %66ak udalerrian bertan edo bere etxean lan egiten du.** Gainontzeko okupatutako populazioa, %34, lanera joateko udalerritik kanpora joaten dira egunero. %24a Gipuzkoako gainontzeko udalerrietara joaten den biotartean %6 Lurrealde Historikotik ateratzen dira egunero. Populazioaren ia %4a udalerrri batera baino gehiago joaten dira.

Arrasatetik kanpo lan egiten duen populazioaren portentaia (%34) nahiko baxua da, kontutan hartzen badugu Debagoienan %40 dela udalerritik kanpora joaten direnak lanera, eta Gipuzkoako Lurrealde Historikoan aldiz, lan egiten duen populazio erdiari eragiten dio.

Arrasateko populazio okupatuanora mugitzen den

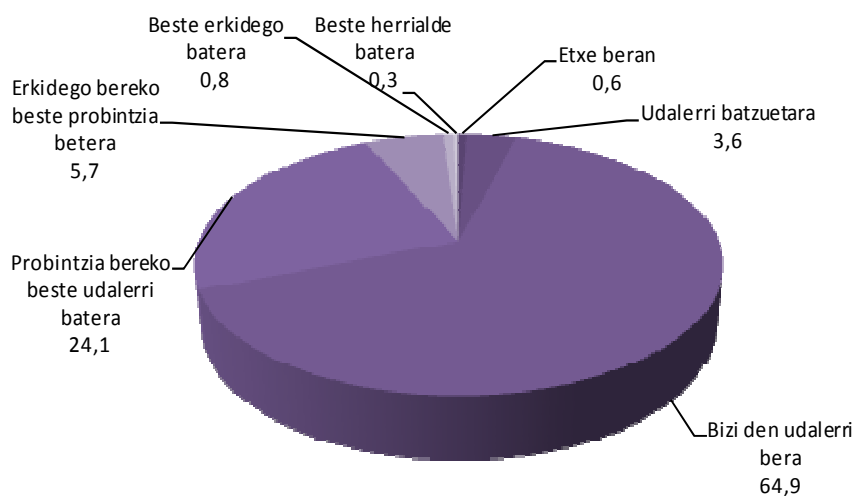

Iturria: INE 2004. Censos de Población y Viviendas 2001. Resultados definitivos

Bestalde, lan egiten duten pertsonen hiruren batek egunero bi bidaiara edo gehiago egiten du lanera joateko.

Arrasateko populazioaren ehunekoa, egunero lanera joateko egiten duen bidaiara kopuruaren arabera

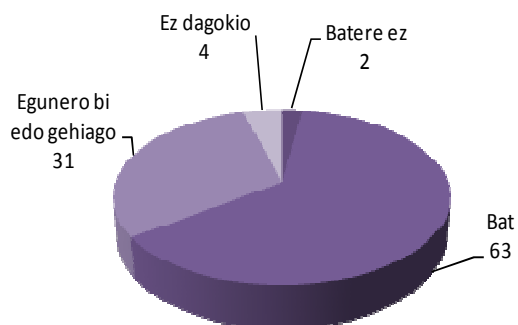

Iturria: INE 2004. Censos de Población y Viviendas 2001. Resultados definitivos

Okupaturako pertsona gehienak lanera joateko auto partikularra erabiltzen du. Aipatzekoa da, gainontzeko udalerriek ez bezala, Arrasatearren %6a bakarrik mugitzen da garraio publikoan; kasu honetan autobusez. Izate hau azaldu daiteke udalerriaren kokapen geografikoaren ondorioz, arestian aipatu den bezala, EAEko gainontzeko udalerri handien eremutik nahiko

urrun dago eta, baita industria sektoreak duen garrantziarengatik, jarduera poligono industrialetan bilakatzen baita, hiriguneetaik hurrun.

Okupatutako populazioaren ehunekoak lanera joateko moduen arabera

Fuente: INE 2004. Censos de Población y Viviendas 2001. Resultados definitivos

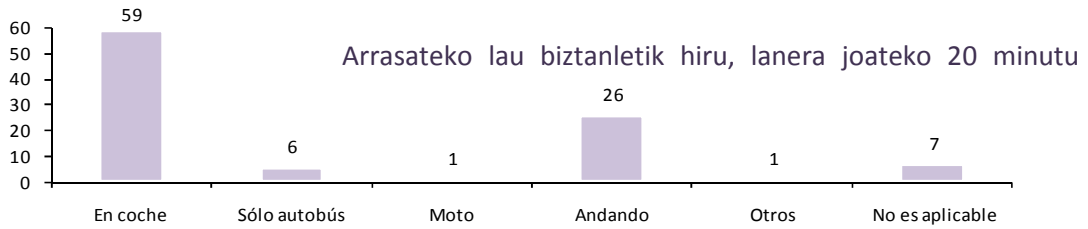

baino gutxiago irauten du, eta %36ak hamar minututan lortzen du helmuga. Kasu honetan, udalerrian auto partikularrak duen erabilerak joan-etorriaren denbora murrizten du. Beste aldean, populazioaren %6ak lanera joateko ordu erdia baino gehiago irauten du.

Arrasateko populazio okupatuaren ehunekoak lanera joateko iraupenaren arabera

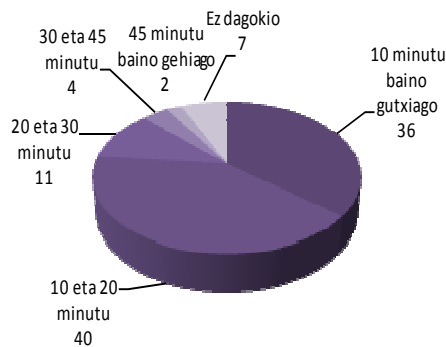

Iturria: INE 2004. Censos de Población y Viviendas 2001. Resultados definitivos

- Ikasleak

Ikasleei dagokienez, %57,32k udalerritik kanpo ikasten du. Zifra hau Debagoienaren batzbestekoa baino txikiagoa da (%61,71), baina Gipuzkoaren batzbestekoaren gaineratik aurkitzen da (%52,75).

(%) udalerritik kanpo ikasten duten 16 urte baino gehiagoko ikasleak

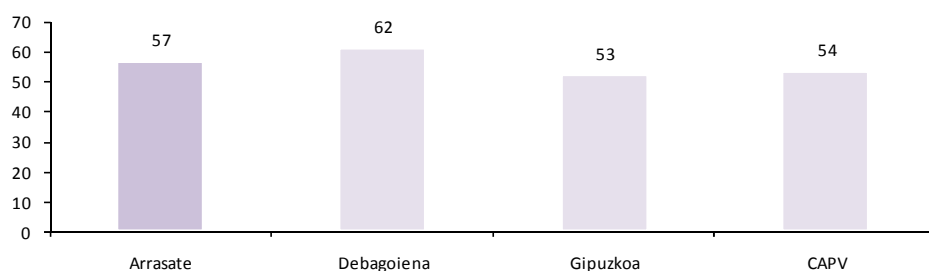

Iturria: INE 2004. Censos de Población y Viviendas 2001. Resultados definitivos

LABURPEN FITXA 8: MUGIKORTASUNA

8.1. UDALERRIRA IRISGARRITASUNA

- Arrasatek irisgarritasun maila eta iristeko denbora batzbestekoa esugarri beretsuak dituzten erreferentziako eskualdeetako gainontzeko udalerrien antzekoa du.
- Hala ere, Arrasate, errepide nagusietara iristeko denbora, Durango, Beasain eta Tolosarena baino handiagoa da.
- Arrasateren kokapen geografikoa Donostiarekikok, 40 minutu erabiltzea mugitzeko eragiten du. Horren ondorioz, Gasteizera joatea errazagoa egiten zaie arrasatearrei.
- Udalerrriak populazioaren mugikortasuna errazteko asmoz, Irisgarritasun Plan bat martxan jarri du. Horietako jarduera nagusietakoa, auzo desberdinak elkarrekin lotzeko igogailuak ezartzea.



8.2. AUTOMOBIL PARKEA

- Arrasatek auto pribatu bolumen handia du (1.000 biztanleko 469 auto). Joan-etorri gehienetan autoa da erabiltzen dena garraio bide modura.
- Krisi ekonomikoak eta garraio publikoan egindako hobekuntzek balio izan dute biztanle bakoitzeko auto pribatuaren erabilera murrizteko.



8.3. APARKALEKUAK

- Arrasatek aparkaleku arazoak agertzen ditu, batez ere erdigunean, baina aldi berean, ordaintzeko aparkaleku publikoen erabilera hobetzear dago.



8.4. HIRI-GARRAIOA

- Egun, garraio publiko bakarra autobusa da. Azken urteetan garraio publikoa hobetzeko ahalegin handiak egin dira: autobus lineak zabaldu eta maiztasuna handitu egin da, taxi.bus zerbitzu bat jarri da hurruneke auzoetara iristeko, Garagartza eta Gesalibar, eta jaietan autobus zerbitzu berri bat ezarri da.



8.5. TXIRRINDA BIDE-SAREA EDO BIDEGORRIAK

- Gaur egun bidegorrien eskaintza Arrasaten 10.000 biztanleko 6,77km dira. Zifra hau altua da, erreferentziazko gainontzeko udalerrien gainetik eta urtez urte hazten doalarik, batez ere 2008tik 2009ra biartean.



8.6. POPULAZIOAREN MUGIKORTASUNA

- Arrasateko populazio handi batek bertan lan egiten du. Udalerritik kanpora lanera doan populazioa %34 baino gutxiagokoa da eta Gipuzkoaren batzbestekoaren oso azpitik %50.
- Eguneroko joan-etorrian lan egiten duten pertsona gehienak auto partikularra erabiltzen dute. %6ak bakarrik garraio publikoa erabiltzen du.
- Hala ere, populazioaren %75 20 minuto baino gutxiago irauten du lanera joaten.
- Bestalde, Arrasaten ikasleen %57a egunero udalerritik kanpora doa ikastera, zifra hau handia da Lurralde Historikoaren batzbestekoarekin alderatuta, %52,75.



II.- ETORKIZUNEKO AGERTOKIA

1. METODOLOGIA

Proiekzio ereduak EUSTATEk 2006an egindako proiektzio demografikoan oinarrituta daude. Hasiera batean, edozein ingurune geografikoaren aldaketan eragiten duten adierazle nagusiak identifikatu dira, hiru lurralde historikoetan.

Analisisa egungo populazio egituratik habiatu da, adin talde handien arabera. Hurbilketa honek balio izan du, Arabako Lurralde Historikoa alde batera uzteko, Arabak duen populazioaren egitura oso zahartuta aurkitzen baita.

Ondoren, gainerako adierazleak aztertzen dira Arrasate kasurako, Bizkaia eta Gipuzkoa. Bi baldintzaren arabera egituratu da:

- **Barneko baldintzak edo faktoreak**, populazioaren barne hazkundera baldintzatzen dutenak:

- Ugalkortasun tasa orokorra
- Jaiotze tasa gordina
- Heriotza tasa gordina
- Hazkunde begetatiboa

- **Kanpoko baldintzak edo faktoreak**, Populazioaren migrazio mugimenduarekin lotuta:

- Barne migrazio saldoa
- Kanpo migrazio saldoa
- Inmigrazio tasa

Demografia adierazleen alderaketa taula

	ARRASATE	BIZKAIIA	GIPUZKOA	ARABA
Populazio egitura 2010				
16 urtetik beherakoak	13%	13%	15%	14%
16 eta 64 urte biratekoak	66%	67%	66%	68%
65 urte eta gehiagokoak	21%	20%	19%	17%
Barneko baldintza edo faktoreak				
Jaiotze tasa gordina (%o biz) 2009	7,67	9,14	10,11	
Ugalkortasun tasa orokorra (jai/ emak 15 -49) (%o biz) 2009	34,92	38,27	43,51	
Heriotza tasa gordina 2009	9,12	9,42	8,87	
Hazkunde begetatiboa / POP 2010	-0,15%	-0,03%	0,12%	
Kanpoko baldintza edo faktoreak				
Inmigrazio tasa, 2010	4%	6%	6%	
Kanpoko migrazio saldoa 2009 /POP 2010	0,48%	0,64%	0,33%	
Barneko migrazio saldoa 2009 /POP 2010	-0,33%	0,00%	-0,02%	
Populazioaren urteen arteko aldaketa 2009 2008rekiko	0,41	0,54	0,66	

Iturria: Instituto Nacional de Estadística. Revisión del Padrón municipal 2010. Datos por municipios. Eustat: Populazioaren mugimendu naturala eta migrazio mugimenduen estatistika.

Egindako azterketaren emaitzak Arrasatek eta Bizkaiak duten demografia joeren antzekotasuna agertzen du, populazio egitura homogenea agertzen baitute, batez ere menpekotasuna duen populazioari dagokionez –haurrak eta adinekoak-; jaiotza, ugaltze eta heriotza tasa antzekoak; hazkunde begetatibo negatiboa; migrazio saldoa eta urteen arteko aldaketa analogoak.

Azterketa honetatik habiatuz, Arrasateko populazioaren proiektzioa kalkulatu da, adin maila bakoitzeko –bost urteko- 2010. Urtez geroztik (datu gaurkotuak) 2020 urte arte, adin tarte bakoitzak agertzen duen aldaketa berdinak aplikatuz, Bizkaiaren kasuan, EUSTATEk 2020rako egindako proiektzioarekiko.

EUSTATEko proiektzio hipotesiak ondorengo argumentuetan oinarritzen da:

- **2020rako bizi itzaropena**, gizonezkoentzat 81,2 eta emakumezkoentzat 87,2 izango da.
- Momentuko **ugaltasun maila** eta belaunaldiak antzekoak izango dira, EAEn emakume bakoitzeko 1,4 seme-alababaloretatik hurbil.
- **Dagokion heriotza kurba sortzea**. Heriotza probabilitate kurba sintetizatzen du, bizi-ziklo etapekin identifikatzen diren osagai batzuetan.

- **Kanpoko inmigrazioaren** proiektzioa hiru fasetan eman da. Lehenengoan EAEn urtero sartutako bolumena ezarri da, eta sexuaren arabera banatu da, maskulinitate koefiziente batzuek oinarritzat hartuz. Bigarren fasean, migrazio patroia zehatz bat ezarri da, proiektatutako inmigrazio fluxu bakoitzeko, adinaren arabera banatzeko asmoz. Azkenik, hirugarren fasean, inmigranteak sexu eta adinaren arabera banatu dira Lurralde Historikoetan.
- **Inmigrazio ateraldiak:** formulatutako hipotesiak EAeko populazioaren migrazio propensioa %10eko hazkunde bat izango duela epe motzera adierazten du eta maila horietan egonkortuko dela ondoren.
- **Migrazioaren intentsitatea.** Hipotesi orokorrak dio migrazioaren intentsitatearen hazkunde bat emango dela epe motzera eta ondoren, mende hasierako maila beretsuetara murriztuko dela.
- **Hazkunde tasa:** Bizkaian eta Gipuzkoan azken urteetan populazioaren murrizketa bat emango da.

2. ARRASATEN 2020RAKO AURRIKUSITAKO DEMOGRAFIAREN GARAPENA ETA EGITURA ADIERAZLEAK

2.1. Arrasaterako aurreikusitako demografiaren garapena 2020

Demografia proiektzioak kalkulatzeko proposatutako metodologiarekin bat, Arrasateko populazioa 2010ean 22.011 pertsonatik 2020ean 22.256 pertsonetara pasatuko da, hauetatik 11.020 (%49,5) gizonezkoak izango dira eta 11.241 emakumezkoak. Epealdiko hazkunde orokorra %1,11koa izango da, urteko batazbesteko tasa %0,11 izango delarik. Hazkundera ez da homogenea izango, lehenengo urteetan zentratuko da, epe ertainera aldez, geldialdi bat emango da, proiektatutako epealdiaren bukaeran.

2010-2020 en Arrasate Proiektzioak. populazio orokorraren garapena

	GUZTIRA	Gizonezkoak	Emakumezkoak
2020	22.256	11.020	11.241
2019	22.262	11.026	11.241
2018	22.271	11.040	11.243
2017	22.273	11.034	11.239
2016	22.260	11.038	11.228
2015	22.250	11.034	11.223
2014	22.220	11.024	11.208
2013	22.192	11.010	11.188
2012	22.148	10.999	11.161
2011	22.092	10.97	11.120
2010	22.011	10.933	11.078

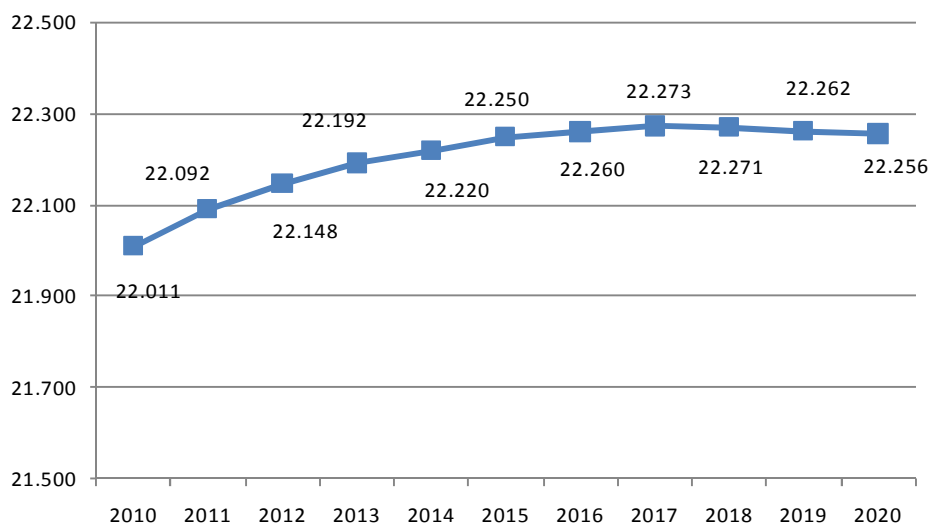

Iturria: bertan landutakoa ondorengoatik habiatuz: Eustat. Proiektzio demografikoak 2020

Desberdina izango da adin maila desberdinaren arabera. Horrela, **haurren populazioa**, Oitiko 14 urte bitartekoak, 2010. Urtean populazioaren %11,9 ziren, pixkanaka haziz joan da bere ordezkaritza %12,3ra. Zifra absolutuetan hazkundea 129an izango dela estimatzen da.

Oitiko 14 urte bitarteko haurren populazioaren garapena en Arrasaten . Proiekzioak 2010-2020

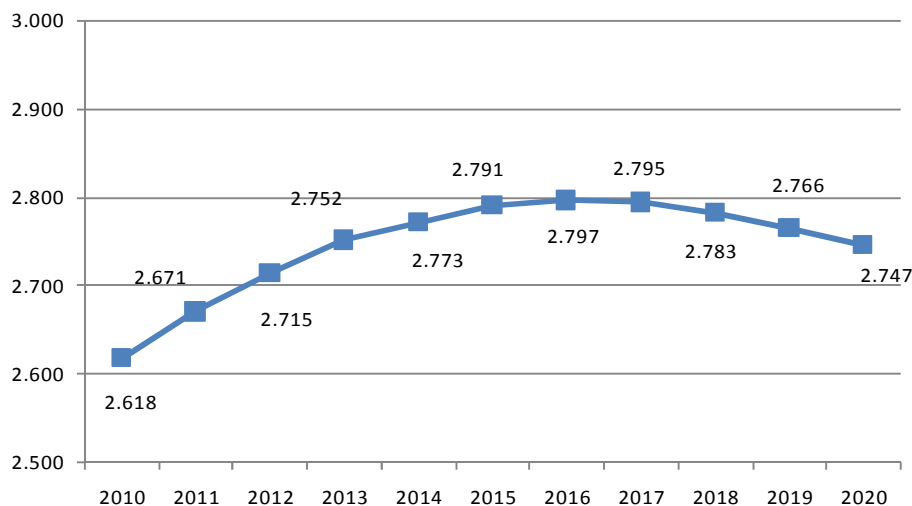

Iturria: bertan landutakoa ondorengoatik habiatuz: Eustat. Proiekzio demografikoak 2020

Helduen populazioari buruz, 2020. Urtean bere pisua 357an gutxituko duela aurreikusten da. Populazio guztiaren pisu espezifikoa 2010ean %67,18 izatetik 2020an %64,84 izatera pasako da. Epealdi guztiaren urteko hazkunde tasaren batzbestekoa %0,24 izango da, erreferentziarako epealdi hasieran hazkunde handiagoa emango delarik.

15tik 64 urte bitarteko populazioaren garapena Arrasate. Proiekzioak 2010-2020

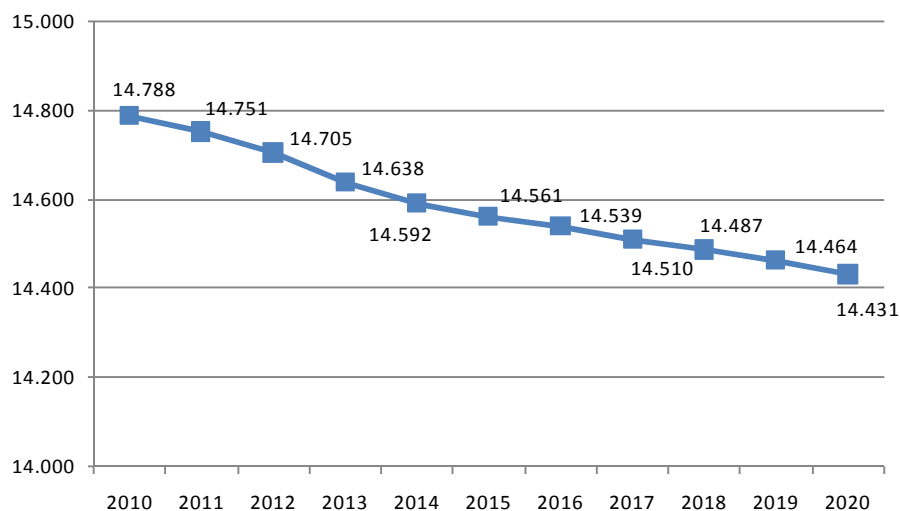

Iturria: bertan landutakoa ondorengoatik habiatuz: Eustat. Proiekzio demografikoak 2020

Populazioaren galera emanazpateko dauden adin taldeetan nabarmenagoa da (20 eta 44 urte bitartean). Talde hau 2010. Urtean baino 1.226 pertsona gutxiago izango ditu, hauda, %16,7ko murrizketa bat emango delarik, urteko batzabesteko murrizketa ia %1,7koa suposatuko lukeelarik.

20 eta 44 urte bitarteko populazioaren garapena Arrasaten. Proiekzioak 2010-2020

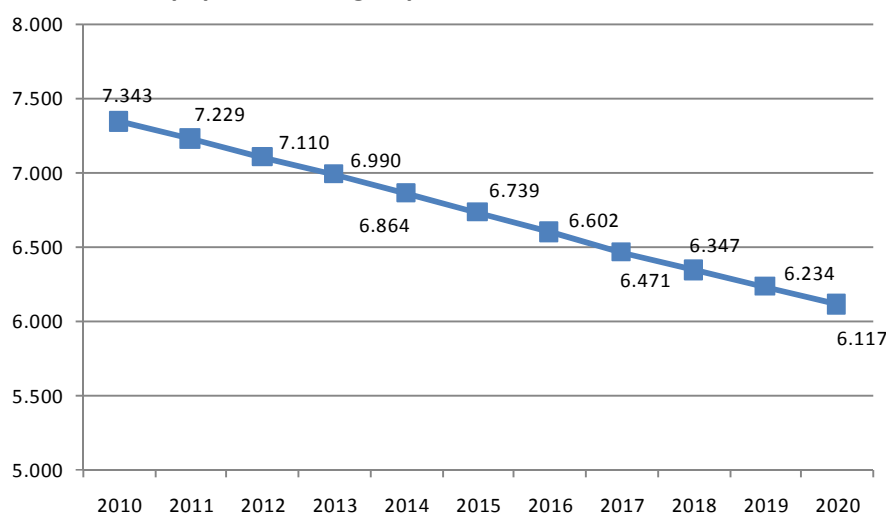

Iturria: bertan landutakoa ondorengoatik habiatuz: Eustat. Proiekzio demografikoak 2020

2010-20 urteen arteko hazkunde orokorraren %1,11aren aurrean, 64 urte baino gehiagoko populazioa %14,46 haziko da, 5.271 pertsona izango direlarik guztira, 2010ean baino 666 pertsona gehiago. 2020. Urtean 2.534 pertsona izango dira 75 urte edo gehiago izango dutenak. Adineko pertsonen populazioa %23,7a izango da, 79 urtetik gorakoak %6,9 izango direlarik.

65 urtetik gorakoen populazio garapena Arrasaten. Proiekzioak 2010-2020

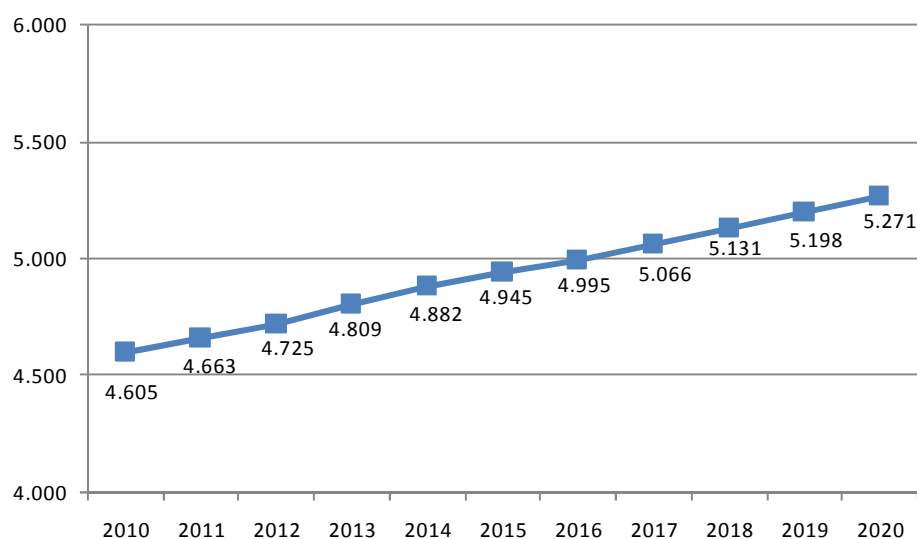

Gauzatutako proiektzioaren ondorioz, Arrasateko piramideak agertzen dituen aldaketak 2020rako 2010 urtearekin alderatuz, bi faktoreen ondorio izango dira. Alde batetik, populazioaren egiturak ezaugarritzen dituen inertzia sendoaren ondorioz, kopuru diferentzia garrantzitsuak dituzten piramideko adin tarteekin. Adin tarte handiena heldu-gazteen tarteena da, eta bere baitan heldu-adinekoen tartera pasako da, pertsona murriztuekin. Honek 20 eta 39 urte bitarteko populazioaren galera bat ekarriko du eta 45 urtetik gorako hazkunde bat. Populazioaren hazkundera piramidearen tontorrean nabarmena izango da aurreko belaunaldien etorrerarekin eta adineko jendearen bizi kalitatearen hobekuntzarekin.

Azkenik, 20 urtetik beherako populazioaren demografia fenomeno eta egituraren arteko erlazioa nabaritzen da, haur eta gazte populazioaren berreskurapen bat egongo baita, ugalkortasunaren eta inmigrazioaren ondorioz. Hala ere, ondoren adin ugalkorrean dauden emakumeen murrizketak 2020an 4 urtetik beherakoak 2010. Urtean izandako kopuruaren behetik egotea bultzatuko du.

Arrasateko populazio piramidea 2010

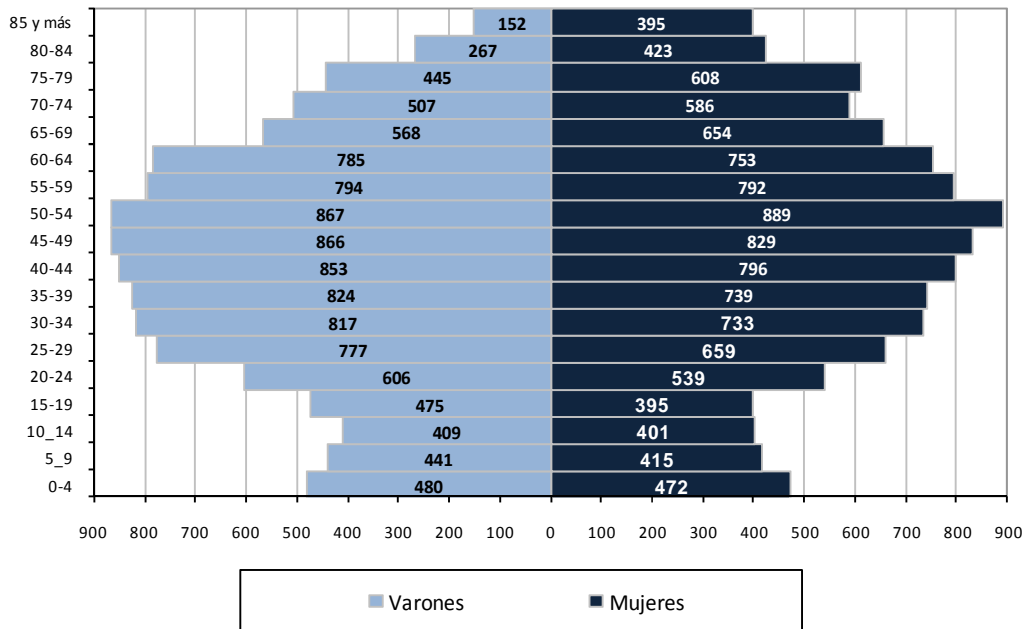

Arrasateko populazio piramidea 2020

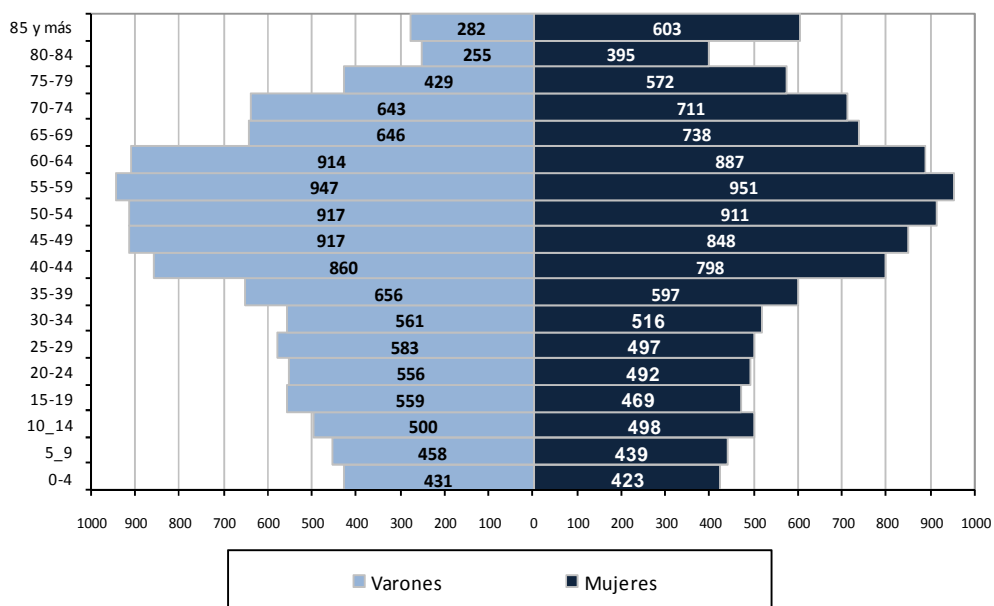

Iturria: elaborazioa hondokotik habiatuz: INE; Revisión del Padrón Municipal 2010 eta Eustat. Proiektzio demografikoak 2020

Gizonezkoak 60 urtekoen maila arte maila guztietan nagusi dira, hortik aurrera emakumeak, bizi-itxaripen handiagoa dela eta, gehiago izatera pasako dira, urteak joan ahala beraien presentzia handituz, horrela 84 urtetik gorakoen artean 10 pertsonetatik 7 emakumezkoak izango dira.

2020rako Arrasateko populazioaren banaketa generoaren arabera

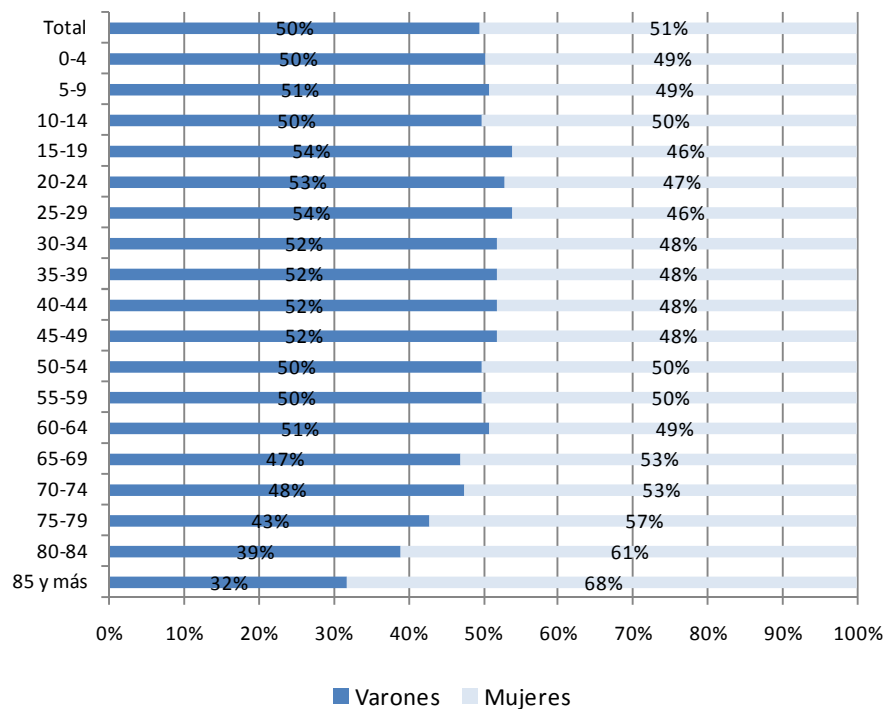

Iturria: elaborazio propioa hondorengoatik habiatuz: Eustat. Proiekzio demografikoak 2020

2.2. Egitura adierazleak

ADIERAZLEAK			
DEMOGRAFIA	2010	2020	OHARRAK
Proyección de la población	22.011	22.256 (1)	Epealdiaren hazkunde orokorraren estimazioa %1,11ekoa izatea espero da, urteko batazbesteko %0,11ko tasarekin. Hazkundera lehen urteetan emango da batez ere, epe ertainera aldiz, proiektatutako urteetan zehar populazioaren murriztapen bat bideratuko duen geldialdi bat emango da
Haurtzaro indizea (0 eta 14 urte bitartekoen populazioaren ehunekoa udalerriko populazio guztiarekiko)	%11,9	%12,3(1)	15 urtetik beherakoak %4,9 haziko da, baina adinekoak baino erritmo geldoago batean.
Zahartzaro indizea: 65 urte eta gehiagoko populazioa (%) 65 urte eta gehiagoko populazioaren ehunekoa udalerriko populazio guztiarekiko.	%20,9	%23,7(1)	64 urte baino gehiagoko populazioa %14,46 haziko da
Gainzahartzaro indizea: 75 urte eta gehiagoko populazioa (%) 75 urte eta gehiagoko populazioaren ehunekoa udalerriko populazio guztiarekiko	%10,4	%11,4 (1)	79 urte baino gehiagoko populazioa %24ean haziko da eta 1.536 pertsona bilduko ditu taldean.
Menpekotasun demografiko indizea (%) "Menpekotasuna" duten adinekoen kopurua (0tik 19 urte bitartekoak eta 65 urtetik gorakoak) "ekonomikoki produktiboak" diren pertsonetik (20tik 64 urte birtartekoak)	%58,1	%68,5 (1)	Erdiko taldea murriztuz, menpekotasun tasa handiago egingo da modu jarraian.
Gainzahartzaro indizea: 75 urte eta gehiagoko emakumeak (%) 75 urte eta gehiagoko emakumeen ehunekoa udalerriko populazio guztiarekiko	%12,9	%14,0 (1)	Populazioaren gainzahartzaroa emakumezkoen eragingo die batez ere.
Gainzahartzaro indizea: 75 urte eta gehiagoko gizonezkoak (%) 75 urte eta gehiagoko gizonezkoen ehunekoa udalerriko populazio guztiarekiko	%7,9	%8,8 (1)	Gizonezkoen gainzahartzaroa emakumezkoena baino askoz ere baxuagoa izango da.

POPULAZIOAREN MUGIMENDU NATURALA ETA MIGRAZIOAK	2010	2020	OHARRAK
Jaiotza tasa gordina (%). Urte batean behatutako jaiotza kopurua eta urteko populazioaren batzbestekoaren arteko erlazioa da.	%7,67	--	Hiru Lurrealdeetan jaiotze tasak beheraka egingo duela aurreikusten da, hala ere, Arrasateren kasuan, probintziako mailaren nahiko azpitik dagoena jada, beherakada motelagoa izango da.
Ugalkortasun sintetiko orokorraren indizea. Emakume batek bere bizitza ugalkorran hipotetikoki eduki ditzazkeen seme-alaba kopurua adierazten du. Epealdi batean adinaren arabera ugalkortasun tasen baturaren bidez kalkulatu da.	1,30 (1)	1,42 (1)	Ugalkortasun maila gaur egungoaren antzekoak izango dira, emakume bakoitzeko 1,4 seme-alaba inguru.
Gizonezkoen bizi-itxaropena	78,98 (1)	81,23 (1)	2020. Urtean bizi-itxaropenak 81,23 urte izango ditu gizonezkoen kasuan, 2006ko datu estatistikoa baino 1,25 urte gehiago.
Emakumezkoen bizi-itxaropena	85,73 (1)	87,24 (1)	2020. Urtean jaiotzerakoan bizi-itxaropenak emakumezkoen kasuan 87,24 urtera iritxiko da, 2006 urteko 1,51 urte gehiago.
Heriotza tasa gordina. Urte zehatz bateko heriotza kopurua eta urte hortako bertako populazioaren batzbestekoaren arteko erlazioa da.	%9,27 (1)	% 10,03 (1)	Epe horretan hilkortasun tasa hazi egingo da (2009an %9,27tik 2020ko %10,03ra)
Hazkunde begetatibo tasa (1)	--	--	Urteko jaiotza kopurua murrizten joango da etengabe, heriotza zifra aldiz, hazten joango da, horrela hazkunde begetatiboa negatiboa izango da.
Kanpoko migrazio saldoa. (1) Inmigrazio eta kanpo emigrazioaren desberdintasunaren parte hartzea urte batean metatua, udalerriko populazioaren batzbestekoarekiko (%)	--	--	2020 urterate migrazio saldo positiboa urteikusten da, baina intentsitate txikiago batekin: epearen bukaeran hazkunde nulua izango da bi saldoak berdintzerakoan. Sarrera fluxuetan beherapen bat espero da, batez ere atzeritik datoitenei dagokienez. Dena dela, Eustatek dioen bezala migrazioen etorkizuneko estimazioa faktore desberdin asko direla eta zalantza handiak sortzen ditu fenomenoan (ekonomiaren garapena, legeen alderdia, estatistika neurketaren konplexutasuna,...)
Atzerriko populazio inmigrantea	4,47%	--	Hasierako urteetan populazio inmigrantearen presentziaren hazkundea, baina sarrera berrien murriztapena. 2020rako %33 inmigrante atzeritar gutxiago espero da EAEn gau egungoarekin alderatzen bada. (1)

ETXEBIZITZA	2010	2020	OHARRAK
Etxebizitza kopurua (2)	--	--	Joerak etxebizitza kopuruaren hazkundera bat agertzen du. Hazkundera %13koa izan daiteke. 2014. Urteaz geroztik murrizketa bat izango dela aurreikusten da. Kontzeptuetan aldaketak eta familia tipologiak etxebizitza nagusian pertsonen kopuruaren murrizketa bat izatea ahalbidetu du. Pertsonen bizi-iraupena luzatzeak, guraso bakarreko familiak maizagoak izatea edo pertsona bakarrek bizitzen egoteak, etb, etxebizitza bakoitzeko okupazio tasaren murrizketa azaltzen du. Fenomemo hauek, etxebizitza behar desberdinak izatea bultzatu du: txikiagoak eta zerbitzu hobekoekin, babes ofizialeko etxebizitzak eta alokairu erregimeneko hazkundera.
Familia mota (2)	--	--	Erreferentziako pertsona gazteak dituzten etxebizitza kopurua (20-34 urte) murriztu egingo da, adin tarte honteko populazioa jeitxi egingo baita. Adin ertaineko pertsonak bizi diren (35-64) etxebizitza kopurua zertxobait haziko da, eta adineko jendea erreferentzia duten etxebizitzak (65 urte baino gehiago) esanguratsuki hazi egingo dira, 2020ko etxebizitzak %38 izan arte.
Etxebizitza tamaina (2)	2,54	--	Etxebizitza mota desberdinak hazteak (pertsona bakarrekoak, adineko pertsonak, etab.) etxebizitzaren batzbesteko tamaina txikitzea ekarriko du
Emanzipatzeko adin egokia (20-44 urte)	%33,4	%27,5 (1)	Emanzipatzeko adinean dagoen populazioa 1.226 pertsonetan murrizketa
Pertsona bakarreko etxebizitzak (2)	--	--	2006tik 2020ra pertsona bakarreko etxebizitza proportzioa (%21,5) EAEn handitu daiteke 3,5 puntu portzentual eta erdiak baino gehiago 64 urte baino gehiagoko pertsonak osatuko dute.

HIRIGINTZA	2010	2020	OHARRAK
Populazioaren dentsitatea	--	--	Gaur egungo egoera antzekoa
Irisgarritasuna (2)	--	--	2008 geroztik udalerriko irisgarritasun bertikala hobetzea ahalbidetu duten igogailu publikoak ezarri dira. Hala ere, 2020an mugitzeko arazoak dituzten 64 urte baino gehiagoko pertsonen hazkundeak %25ean, etxebizitza publikoetako irisgarritasun ahobetzen jarraitzea eskatuko du.
GARAPEN EKONOMIKOA			
Jarduera ekonomikoaren garapena (2)	--	--	Egungo produktibitate maila mantentzen bada produkzioaren eta hazkunde ekonomikoaren gutxitzea emango da.
Sektorearen egitura (2)	--	--	Industria sektoreak gazteen lanpostu proportziorik handiena biltzen du (35 urtetik beherakoenak) baita senior mailako lanpostuak ere (55 urtetik gorakoenak). Zahartzaro indize handienak ondorengo esparruetan ematen da: hezkuntza, osasuna eta garraio eta komunikazioak.
LAN-MERKATUA			
Adin aktiboan dagoen populazioa (15tik 64 urte bitarte)	%67,2	%64,8 (1)	Lanerako adina duen populazioaren murrizketa Actibitate tasaren hazkundera, batez ere, emakume eta 55 urtetik gorakoena.
Okupazio eta langabezia maila (2)	--	--	Okupatutako populazioaren hazkundera, 2020. Urtean Europakoaren maila antzekoak lortu arte (okupatuen tasa %72). Kualifikatutako eskulanaren murriztea (kualifikazio altuko profesional falta).

GIZARTE- ONGIZATEA	2010	2020	OHARRAK
MENPEKOTASUNA			
Menpekotasuna duten pertsonen egonkortasuna (%33ko ezintasun maila baino gehiagokoak).	%7,7	--	Populazioaren zahartzeak osasunaren kalitateak okerrera jotzea eragingo du.
Menpekotasun indizea (0-19 eta 65 eta gehiagokoak 20-64 urtekoen gain) ¹⁰	%58,1	%68,5(1)	Para 2020 se prevé a nivel de la CAPV: Mugikortasun arazoak, beren buruaren zainketa eta etxeko bizitzan arazoak dituzten 64 urtetik gorako pertsonen hazkundera %25ean.
Belaunaldi aldaketa indizea (0-19 65 eta gehiagoko gain)	%75,7	%71,7 (1)	Osaun zerbitzuak gehiagotan erabiltzearen ondorioz osasun gastua handitzea. Hala ere, baliteke populazio talde honen zati handi batek (64 urte baino gehiagokoak) menpekotasun arin bat izatea edo atentziorik behar ez izatea (2)
GIZARTE-ZERBITZUETAKO ESTALDURA ADIERAZLEAK			
3. Adinekoentzat eguneko zentruetan plazak (helburua: egungoak mantentzea, 65 urte edo gehiagoko 1.000 biztanleko 6,5 plaza)	30	34-36	EAE mailan 2020rako dagoen joera estaldura mailak hobetzean datza, gizarte-zerbitzuek zaintzen dituzten 64 urtetik gorako populazioaren ehunekoa %9tik %13ra pasatzea izango litzateke. (2)
3. Adinekoentzat erreidentzietan plazak (helburua: egungoak mantentzea, 65 urte edo gehiagoko 1.000 biztanleko 31 plaza)	143	163-170	
Ezindutako pertsonentzat eguneko zentruetan plazak (%o biztanleko)	63	70	
Ezindutako pertsonentzat erresidentzietan plazak (%o biztanleko)	20	25	
Telealarma zerbitzua	211	250	
Etxeetara Laguntza Zerbitzua	184	220	
PRESTAZIO EKONOMIKOAK			
Oinarrizko errenta	--	--	Demografiaren zahartzaroak, adineko jendeen artean pobrezia maila okertzeko harrisku handia ekar dezake. Egun, 65 urte edo
Gizarte-Larrialdietarako Laguntzak	--	--	

¹⁰ Menpekotasun demografiko indizea (%). "menpeko" adina duten persona kopuruaren erlazioa (0tik 19 urte vitarte eta 65 urte edo hegiagokoak) "ekonomiko produktiboak" diren pertsonetara.

Kotizatu gabeko pentsioak	--	--	
---------------------------	----	----	--

HEZKUNTZA , KULTURA ETA EUSKARA	2010	2020	OHARRAK
HEZKUNTZA			
Otik 4 urte bitartekoen ehunekoa	%4,3	%3,8 (1)	2020rako 5 urtetik beherako populazioaren murrizketa bat aurrakusten da 98 pertsonetan.
Eskolako adinean dagoen populazioaren garapena	%15,8	%17,0 (1)	2020an DLH eta DBHtzetan ikasleen hazkunde bat izango da 289 pertsonetan.
Goi-mailako hezkuntza	--	--	Bigarren hezkuntza ondoren populazioaren murrizketa: batxilergoa, LH eta unibertsitate hezkuntzan. (2)
EUSKARA			
Unibertsitatekoa ez den prestakuntzaren euskalduntzea	--	--	Orokorrean Arrasateko biztanleen euskalduntze jarraitua, batez ere ikasle populazioaren artean.
Populazioaren euskalduntze maila	--	--	
Euskaltegietan matrikulazioak	--	--	Euskal-gizartearen euskalduntze jarraia, batez ere, ikastolen bidez, euskaltegien gutxitzea ekar dezake. Hala ere, euskara ikasteko beharra izango duten talde berrien sorrerak: komertziantek, inmigranteak, guraso eta profesionalak; eta irakaste moduluen malgutasunak, teknologia berrien erabilerak inertzia hau geldiarazi dezakete. (3)
KULTURA			
Kultur-baliabideak	--	--	Gizarte, kultura eta hezkuntza jardueren hazkundera, orokorrean populazioari zuzenduta eta batez ere adinekoei zuzenduta. Elkarrekin eta boluntariora hazkuntza. (1).
MUGIKORTASUNA			
Automobil- parkea	--	--	Automobil-parkea handitzea era jarraituan, dimentsio txikiko autoak, elektrikoak eta kontsumo murriztukoak geroz eta gehiago direlarik.
Txirrinda-bide sarea edo bidegorriak	--	--	Mugikortasun jasangarriaren esparruan, bizitza osasungarri bat eta ingurugiro erakargarri eta atsegina bultzatzea geroz eta gehiago.
Egunero joan-etorri kopurua	--	--	Garraio sare geroz eta osatuagoaren bidez eguneroko joan-etorrien hazkunde jarraitua.

Iturria:

(1) Elaborazioa ondorengoatik habiatuz: Eustat. Demografia proiektioak 2020.

(2) CES. Consejo Económico y Social Vasco . EAEn aurreikusitako demografiaren garapenean ekonomia eta gizartearen eragina (2011)

⁽³⁾ Helduak Alfabetatze eta Berreuskalduntze Erakundea HABE: euskaltegi egoerari eta etorkizunari buruzko txostena (2007).

III.- ONDORIOAK

1.- POPULAZIO EREMUAN

Arrasate, 22.011 biztanlerekin, Debagoienako udalerrri nagusia da. Populazio dentsitate handia dauka, km² ko 715 biztanle dituelarik, Gipuzkoak duen batazbestekoa baino askoz altuagoa. Bere populazioaren %85 Alde-Zaharrear, Musakolan eta Uribarrin bizi da.

Gipuzkoako herri honek eskualdeko populazioaren %36 biltzen du, gainontzeko udalerrien populazioa gaindituz, Bergara eta Oñati esaterako. Azken 14 urteetan populazioaren murrizketa jarraitua izan da, bere biztanleen %10a galdu arte. Hala ere, erreferentziako beste udalerriek, Oñati, Beasain, Tolosa eta Durango kasu, epe horretan biztanleak irabazi dituzte. Zorionez, azken urteetan, populazioa mantendu egin da 22.000 biztanle ingurutan.

Baina, zeintzuk dira egoera honen zergatiak? Eta etorkizunean nola garatuko dira? Udalerrriak izan duen populazio aldaketa –hazkundera edo murrizte- bi faktoreen arabera eman dira: populazioaren mugimendu naturala batetik, eta bestea kanpokoak: migrazio mugimendua.

Populazioaren **mugimendu naturalari** dagokionez, adierazleak ondokoak dira:

- **Bizi-itxaropena luzatzea.** Gradualki hazkundera, bai gizonezkoentzat bai emakumezkoentzat. Gizonezkoen kasuan gaur egun bizi-itxaropena 78,3 urtekoa da eta 2020an 81,2 izango dira; emakumezkoen kasuan aldiz, 85,6 urtetakoa da bizi-itxaropena gaur egun eta 2020an 87,2 izango dira.
- **Populazioa zahartzea.** Arrasateko populazioaren egituran adin nagusikoek pisu handiagoa dutela agertzen da, gazteen galerarekin. Hau populazioaren zahartze eta gainzahartze tasaren hazkundera dela eta ikusten da (gaur egun %20,9 eta %10,4 inguru, Gipuzkoak duen mailaren gaineratik), eta emakumezkoen zuzenago eragiten dielarik. 2020. Urtean populazioaren zahartzea larriagotu egingo da. Egindako proiektzioen arabera 65 urtetik gora pertsonak populazioaren %24 izango da eta 75 urtetik gorakoak %11,4.

- **Jaiotze tasa baxua eta egonkorra.** Azken 8 urteetan zehar, jaiotze tasa 1.000 biztanleko 7 eta 8 jaiotza dira Tasa hau Gipuzkoak duenaren 3 puntu portzental behetik aurkitzen da (%10,14). 2020rako aurreikuspenak txarragoak dira, hipotesiak dio hiru lurraldeetan jaiotzak murriztuz joango direla. Hala ere, Arrasateren kasuan, egun tasa hori nahiko baxua denez, murrizketa txikiagoa izango da, egonkortasun joera izango duelarik. Etorkizuneko ugalkortasun maila gaur egungoaren antzekoa izango da, emakume bakoitzak 1,4 seme-alaba inguru izango dituelarik.
- **Heriotza tasaren hazkundera.** Populazioaren zahartzeak heriotza tasa mugatzen du, horrela jaiotze tasa baino gehiago haziko da. Denbora horietan heriotza tasa haziz joango da (%9,27 2009an, eta %10,03 2020an).
- **Hazkunde begetatibo negatiboa.** Jaiotzeen eta heriotzen arteko desberdintasunak saldo negatiboa ematen du azken urteetan egonkortu dena eta etorkizunean horrela jarraituko duela aurriztuz da.

Migrazio mugimenduari dagokionez:

- Arrasatek **barne migrazio saldo** negatiboa dauka, azken urteetan nahiko murriztu egin dena (2007. Urteko %9,3tik 2009ko %3,3ra pasatuz). 2020. Urtean populazioaren galerak jarraituko du, nahiz eta emigranteen zifra murriztuz joan, sarrerek baino modu apalagoan izango da.
- **Kanpo migrazio saldoa** aldiz, positiboa izango dela uste da 2020. Urte arte, baina hazkunde txikiagoan.
- Epealdiaren bukaeran, **migrazio orokorraren saldoa** nuloa izango da, bi saldoak berdintzen direnean. Aurreikuspenak sarrera fluxuak murriztuko direla adierazten du, batez ere atzeritik datozenak.
- **Atzerriko populazioa**, 2010ean %4,47 dena orotara, Arrasateko populazioaren galera geldituko duena izango da. Datorren urteetan atzerriko populazio inmugrantea haziz joango da, baina 2020. Urtean EAera gaur egun baino %33 gutxiago etorriko dela uste da, eta horrek ziurrenik Arrasaten ere eragina izango du.

Joera hauen ondorioak populazio estratoetan ondorengoak dira:

- Populazioa egonkortu egingo da 22.000 biztanleak gaindituz.
- Epe luzera, populazio gaztearen (0 eta 14 urte bitartekoak) galeraren murrizketa bat aurrikusten da, haurtzaro indizearen berreskuratze apalari esker.
- Emanzipatzeko prest dauden adin taldea (20 eta 39 urte artean), 80. Hamarkadan jaiotako belaunaldi murriztuaren etorrerarekin maila jeisten joango da.
- Lau pertsonatik 1ek 64 urte edo gehiago izango ditu. Gainzahartze tasak gailurra joko du, hauen artean emakumezkoak nagusi izango direlarik.
- Migrazio mugimenduak areagotuko dira (udal-errolan altak eta bajak) eta bizileku aldaketak (udalerrien arteko migrazioak).

2.- ETXEBIZITZA

Populazioaren egituraren zahartzeak eta populazioa gaztearen zailtasunak etxebizitza bat lortzeko, logikoa den bezala, etxebizitzetako bizilagunen zahartzean eragina daukate, familia buruen adinaren hazkundera .

Paraleloki, **etxebizitzetako bizilagunen kopurua** murrizten doa, pertsona bakarrekoak/semelabarik gabeko bikoteak edo familiak eta guraso bakarreko familiak, eta aldi berean, seme-alabak dituzten bikoteak eta ardatz bat baino gehiago dituen familiak beheraka doaz.

Inmigranteen etorrerak ere etxebizitzetako egitura aldatzen ari da. Askotan, bakarrik bizi diren pertsonak dira, beste kasuetan berriz, familia atipikoak dira, guraso bakarreko familiak edo familia zabalak. Hala ere, denek bat egiten duten ezaugarria txirotasun ekonomikoa da.

Bestalde, **Arrasateko etxebizitza-parkeak** 2006-2009 urteetan hazkunde nabaria izan du, 920 etxebizitza berri gehiagorekin, horrietatik asko babes ofizialekoak. Etxebizitzaren hazkunde honek populazioaren murrizketarekin ez dator bat; horrek familiko etxebizitzaren tamaina txikia adierazten du, etxebizitza hauek arrasatearrek hartu baitituzte, eta bestetik, etxebizitza hutsaren tasaren hazkundera, gainontzeko eskualdeko udalerrien batzbestekoaren azpitik egon arren.

Higiezinaren hazkundera eta krisi ekonomikoak eraikuntza eta etxebizitza salerosketak murriztea ekarri du, baita Etxebiden izen-emate kopurua ere. Azken hauei buruz, ezaugarri nagusienak hauek dira: %60a Arrasaten erroldatuta dago; gehienak etxebizitza erosi nahi dute (batez ere berria), hala ere, etxebizitza alokairuan nahi dutenen kopurua ere nabarmena da (%62).

Etorkizunari begira, ezaugarri bereziak dituzten etxebizitzaren beharra nabari da: tamaina txikiagoko etxebizitzak, irisgarritasun errazekoak eta jasagarriak (zahar-berritze lanak areagotzea eragingo dutenak); alokairuan dauden etxebizitzak gora egingo dute, baita baestutako etxebizitzak ere.

Populazioak eta etxebizitzek azaldutako portaera aldaketa dela eta, 2020. Urterako etxebizitza aurrikuspena, orain arte ikusitako beharrak kontutan hartuz, jarraian agertuko diren bi hipotesi landu dira:

1 HIPOTESIA (egonkorra)

Demografia: Egindako estimazioen arabera, 2010-2020 urteetarako espero den populazio hazkundera %1,1ean ezarriko da, gaur egun izan duen populazio galera berreskuratuko duelarik.

Etxebizitzetako familien batzbesteko tamaina: 1996-2009 urteetan izandako etxebizitza bakoitzeko bizilagun kopuruaren murrizketa jarraiaren ondoren (3,28tik 2,54 bizilagunetara pasatuz), zifra egonkortu egingo da, 2,54 bizilagun inguru izanez.

Etxebizitza hutsa: Etxebizitza hutsaren egonkortasuna, 2010. Urtean izan zen maila berea iritxiz, etxebizitza guztien %13,5.

2 HIPOTESIA

Demografia: Arestian egindako populazio estimazio bera mantentzen da.

Etxebizitzetako familien batzbesteko tamaina: Etxebizitza bakoitzeko biztanle kopuruaren murrizketa, 2,47 biztanlera pasatuz, aipatutako 1996-2009 urteetako joera mantenduz (3,28tik 2,54ra pasatuz), baina tamaina txikiago dutenak apalago murriztuko dira.

Etxebizitza hutsa: Etxebizitza hutsaren maila murriztu egingo da, %10,9an jarri arte, 10 urte lehenago izan zuen mailara iritxiz; hau erresidentzia gisa erabilitako higiezinak berreskuratzearekin lotuz (1999-2009 urteetan hazkunde tasa jarraituaren ondoren).

ETXEBIZITZA BEHARREN AGERTOKIA: 2020 IKUSMUGA

AGERTOKIA 1 HIPOTESIAREN ARABERA

Populazioa:	22.256 biztanle
Etxebizitzak:	10.129 etxebizitza (59 etxebizitza gehiago)
Okupatutako etxebizitzak:	8.762 etxebizitzak (48 etxebizitza gehiago)
Etxebizitzetako familien tamainaren batzbestekoa:	2,54 bizilagun etxebizitza bakoitzeko
Etxebizitza hutsak:	Guztiaren %13,5

AGERTOKIA 2 HIPOTESIAREN ARABERA

Populazioa:	22.256 biztanle
Etxebizitzak:	10.112 etxebizitza (42 etxebizitza gehiago, etxebizitza hutsen okupazioa)
Okupatutako etxebizitzak:	9.010 etxebizitza (296 etxebizitza gehiago)
Etxebizitzetako familien tamainaren batzbestekoa:	2,47 bizilagun etxebizitza bakoitzeko
Etxebizitza hutsak:	Guztiaren %10,9

Erakutsitako joera, beraz, etxebizitza parkearen egonkortasunari dagokio, azken urteetan hazkunde nabarmena izan duena, alegia.

Agerleku hauei gehitu beharko zaie, dagoeneko dagoen etxebizitza parkearen kontserbazioari lotutako beharrak eta denboraren nahiz erabileraren ondatze jarraiarekin lotutakoak. Kontzeptu hau ezaugarritzeko orokorrean ezarritako tasa, urteko %0,8 ingurukoa da. Horrek, urteko 80 etxebizitzaren beharra adierazten du. 2020ko ikusmuga honen urteko proiektzioaren estimazioa 2010-2020 **urteetako 800 etxebizitzako emaitza ematen du.**

Zenbateko hau Etxebiden egindako eskaeren antzekoa da. Gaue egun, izen-emateak guztira 1.500 inguruan ezartzen dira, hala ere, berezko eskaera nahiko murriztua agertzen da, bikoiztasuna, etxebizitza erosteko adina baliabide ekonomikorik ez dutenen eskaerak,... dela eta.

3.- GARAPEN EKONOMIKOA

Debagoienako eskualdea, eta zehazki, Arrasateko Udalerria, industria eta manufakturazio tradizio luzeaz ezaugarritzen da, burdina eraldatzean eta mekanizatzean alegia. Euskal industria sarearen enpresa esanguratsuenak bertan kokatzen dira. Hori dela eta, industria sektoreak udalerrriaren jarduera ekonomikoaren erdia baino gehiago berenganatu izanaren arrazoia.

Sektore egiturari dagokionez, industriak populazio okupatuaren erdia hartzen du. Ondotik zerbitzu sektorea dator, horrela eraikuntza eta lehen sektorea azken postuetan agertzen dira populazio okupatuaren %5,3 eta %0,34rekin beateak beste.

Gaur egungo krisi ekonomikoak establezimendu kopuruaren galera eta enpleguaren murriztea ekarri du. Hala ere, 2010ak Arrasatek enpresa handiek bultzatuta, galdutako enpleguak berreskuratzeko balio izan du.

Hala ere, egungo produktibitate maila mantzenduko balitz ere, epe ertainera, produkzioaren eta hazkunde ekonomikoaren murrizketa bat eman daitekela espero da, eta horrek Arrasateko jarduera ekonomikoak eragina izan dezakeena.

4.- LAN-MERKATUA

Arrasateko **populazio aktiboa** azken urteetan era jarraituan hazi egin da. Gaur egun , jarduera tasa Gipuzkoako batzbestekoaren bi puntu gainera aurkitzen da, %52an hain zuzen ere; eta desberditasun hau historikoki mantendu egin da. Bere okupatutako populazioaren ezaugarri esanguratsu bat talde kooperatibistaren pisuarena da, Gipuzkoak duenaren oso gainera.

Bestalde, **langabezia tasa** azken urteetan handituz joan da, Gipuzkoak duen batzbestekoaren gainera jarritik. Azken urtean, berreskurapen sintoma batzuk ageri dira, batez ere, industria sektoreari dagokionez. Aitzitik, hirugarren sektoreak lanpostuak galtzen doa. Hori horrela izan arren, zerbitzu sektorean eta batez ere emakumeetan ematen da **kontratu** kopururik handiena, hau, segmentu honetan dagoen lanpostuaren prekarietateari lotu daiteke.

Epe ertainera, lan egiteko adinean dagoen populazioaren murrizketa bat emango dela espero da, eta horrek eskulanaren defizita ekarriko du, batez ere kualifikazioari dagokionez. Konpentsazio modura, jardueraren eta okupatutako populazioaren hazkunde bat aurreikusten da, batez ere emakumezkoen kasuan eta 55 urtetik gorako pertsonengan.

5.- HEZKUNTZA, KULTURA, KIROLA ETA EUSKARA

Arrasatek **hezkuntza zentru** eskaintza zabala eta osoa dauka. Azken 10 urteetan plaza publikoen eskaintza haziz joan da, sektore pribatuak bere nagusigoa duen arren.

Arrasateren beste bi ezaugarri berezi, alde batetik 0 eta 4 urte bitarteko haurrak haur hezkuntzan matrikulatuak Gipuzkoako batzbestekoaren gainetik daudela, eta bestetik, lanbide heziketan matrikulak batxilerreko matrikulen gainetik aurkitzen direla.

Gainera, hezkuntza ereduari dagokionez, Arrasaten euskara hutsean emandako hezkuntza da nagusi Arrasaten.

2020rako haur hezkuntzan eta bigarren hezkuntza ondorengoaren matrikula kopurua jeistea espero da eta derrigorrezko lehen hezkuntzan eta derrigorrezko bigarren hezkuntzan matrikulazioak gora egingo dute.

Eskaintza kulturala ere Arrasaten askotarikoa eta interesgarria da. Kulturate Zentruan garatzen diren jarduerekin du zerikusirik handiena, baita Amaia-Zinema-Antzokian izaten diren jarduerekin ere. Epe rtainera, gizarteak gizarte, kultura eta hezkuntza jarduera gehiago eskatuko ditu, populazio orokorrari eta zehazki, adinekoei zuzenduta egongo direnak. Baita ere, positiboa izango da, aisialdi eta laguntza jarduerak bultzatzeko elkarte eta boluntzaritza bultzatzea.

Euskarari dagokionez, erakundeek udalerrriako euskalduntze maila handitzeko egiten ari diren ahaleginek bere emaitzak ematen ari da. 1991 eta 2006. Urte bitartean populazio euskaldunak 6 puntu portzentual hazi egin da eta erdi-euskaldunak 3 puntu egin dute gora, beraz, biztaleen laurden bat bakarrik du erdalduntzat bere burua. Euskara ikasteko udalerrian dauden baliabideak pertsona helduei zuzenduta, 3 euskaltegi dira, urtero 500 izen-emate biltzen dituelarik.

Udalerriak **kirol instalazio** eskaintza zabala eta askotarikoa dauka baita ere, frontoi asko ditu, futbol zelaiak, gimnasioak eta polikiroldegiak. Udalak kirol eremuari eskaintzen dion aurrekontua 1.722.590 €koa da, horrek biztanle bakoitzeko 77,4 euroko ratio bat suposatzen du. Populazioaren %25a kirol-zerbitzuetan izen-emanak dago. Hala ere, zifra hauek direla eta, Arrasatek biztanleko gainontzeko udalerriek baino aurrekontu altuagoa izan arren, Gipuzkoako gainontzeko udalerriek baino izen emandako populazio txikiagoa dauka .

Kirol-jarduera eskola eremuan oso esanguratsua da, Gipuzkoak duen parte hartze batzbestekoaren gainera dagoelarik. Federatutako kirolaren kasuan antzekoa gertatzen da 1.812 lizentzia guztira 17 modalitate desberdinetan 07/08 denboraldian.

6.- GIZARTE-AZTERKETA ETA BIZI-KALITATEA

2006. Urtetik habiatuz, Arrasateko errenta pertsonal guztiaren batazbestekoa 17.383,00€ zela kontutan hartuz, Gipuzkoak zuena baino zertxobait txikiagoa zen, pobrezia maila prestakuntza ekonomiko nagusiak kontutan hartuz aztertu da.

Arrasaten oinarrizko errenta eta Gizarte Larrialdietarako Laguntzaren jazoera, krisi ekonomikoak zertxobait bultzatuta, erreferentziazko beste udalerriena baino baxuagoa da. Hala ere, Arrasaten kotizatu gabeko pentsioa jasotzen duen populazioa altuagoa da beste udalerrietan baino.

Menpekotasun mailari dagokionez, Arrasateko populazioak zahartze maila altua izateak, Gipuzkoako gainontzeko udalerriek baino ezindutako pertsona gehiago izatea dakar. Etorkizunean, populazioaren zahartzeak osasun egoera txarragoa ekarriko du. Mugikortasun arazoak, autozainketa eta etxean bizitzeko arazoak dituzten 64 urtetik gorako pertsonak %25ean haziko direla uste da. Aldi berean, talde honetako zati batek inolako menpekotasunik ezu duela izango pentsatzen da.

Udalerriak dauzkan gizarte zerbitzu dotazioak eta ekipamenduak oso garrantzitsuak dira. Horietatik gehienak adineko edo ezindutako pertsonen zuzenduta daude. Bestalde erresidentzia plazen estaldura maila, adineko pertsonen okupatutakoak gehien bat, eta telealarma zerbitzua Gipuzkoak bere osotasunean duenaren oso antzekoa da, Arrasate ezindutako pertsonentzat eguneko plaza estaldura handian eta etxerako laguntza zerbitzuaren estaldura handiagoa izateaz ezaugarritzen da. Gaur egungo eskaintza etorkizunerako nahikoa ez dela pentsa daiteke, batez ere kontutan hartzen bada populazioaren zahartzea eta gizarte zerbitzu eta ekipamenduei dagokionez talde honen eskariari begira. Horrela, zerbitzuen eskaintza zabaltzea beharrezkoa izango da, egun dagoen estaldura maila hobetuz.

Osasun zerbitzu eta ekipamendu eskaintza ere nahiko zabala da udalerrian, espezialitateak zabaltzean, hala ere, etorkizunean osasun zerbitzuak gehiago erabiliko direnez osasun gastua igotzea beharrezkoa izango da.

7.- LURZORUA

Arrasateko azalera 30,8 km²koa da. Bere populazioa kontutan hartzen bada esan daiteke oso mugatuta dagoela. **Lurzuaren erabilerari** dagokionez, %5a bizitegi-lurzorua da, %8 jarduera ekonomikoetarako da, %13 sistema orokorretarako eta gainontzeko %74a urbanizatu gabeko lurzorua. Etorkizunean, udalerrriak populazioa handituko ez duen arren, etxebizitza kopuruaren hazkundeak bizitegi-lurzoruan etxebizitza berrien eraikuntza bideratuko du.

Antzeko gainontzeko udalerriekin alderatuz gero, Arrasatek jarduera ekonomikoetarako bizitegi-lurzoru urbanizagarria eta hiri-lurzoruan azalera libre proportzio handia izateaz ezaugarritzen da, horietatik asko lurzoru urbanizagarrian aurkitzen delarik.

Berdeguneetarako eta babes eremuetarako lurzoruari dagokionez, Arrasatek duen baso-azalera gainontzeko udalerrien antzekoa izan arren, babes bereziko lurzorua oso txikia da. Bestalde, Arrasate hirigunean lorategie eta berdegune eskaintza garrantzitsua izateaz ezaugarritzen da.

Arrasateren alderdi negatiboa berriz, Durangorekin batera, erreferentziatzko eskualdeetan **potentzialki kutsatutako lurzoru** ehuneko handiena duena dela, eta horretaz gainera, azken urteetan proportzio hau handitzen joan da modu apal batean.

8.- MUGIKORTASUNA

Arrasateren **irisgarritasun** maila eta ibilitako ibilbidearen denbora batzbestekoa ezaugarri beretsuak dituzten erreferentziako eskualdeetako udalerrri buruen antzekoa da; hala ere, errepide nagusira heltzeko denbora batzbestekoa besteena baino altuagoa da. Harrigarria da, Arrasateren kokapen geografikoak Gasteizera joatea errazagoa egiten duela Donostiara joatea baino.

Barneko mailan, udalerrriak Irisgarritasun Plan bat martxan jarri du, hirian barrena joan-etorriak errezteko asmoz. Esku hartze nagusietako bat auzo desberdinak elkarrekin lotzeko igogailuak ezartzean datza.

Automobil pribatuen-parkeak bolumen handia dauka Arrasaten. Hori dela era, udalerriko arazo nagusietako bat aparkatze ezintasuna da, batez ere, erdigunean. Nahiz eta hori horrela izan, eskaintzen diren ordaindu beharreko aparkaleku publikoen erabilera oso murrizta da. Azken urteetan auto pribatuen murrizketa bat eman dela ikusten da, krisi ekonomikoaren eta garraio publiko eskaintzaren hobekuntzaren ondorioz. Hala ere, ekonomiaren egonkortasunarekin, datozen urteetan biztanle bakoitzeko auto tasa igo egingo da, hauek tamaina txikiagokoak izango direlarik eta kontsumo maila baxuagoa izango dutelarik.

Autobusa da **garraio publiko** bakarra. Berriki hobekuntza handiak egin dira : autobus-linea berriak ireki dira; maiztasuna handitu egin da; taxi-bus zerbitzu berri bat ezarri da nekazari auzoetara iristeko eta jaietarako autibus zerbitzu bat badago. Udalerrira irisgarritasuna hobetzeko, auto pribatuaren erabilera eragozteko, mugikortasunaren eskariari aurre egiteko eta biztanleek bizi-kalitatea hobetzeko, datozen urteetan garraio publikoa hobetzen jarraitu beharra dago.

Bidegorriak erabiltzeko erronka ere garrantzitsua da. Mugikortasun jasangarriaren esparruan, bitzita osasuntsu bat bultzatuz, eta ingurugiro erakargarriago eta atseginagoa eginez, bidegorri sarea zabaltzea da joera nagusia.

Populazioaren **mugikortasunari** dagokionez, datu esanguratsu gisa aipatu beharra dago: Arrasateko populazio zatirik handiena udalerrian bertan lan egiten duela; gehienak 20 minutu baino gutxiago pasatzen du lanera iristen eta gehienak auto pribatua erabiltzen dute horretarako, eta azkenik, ikasleen zatirik handiena Arrasatetik kanpo ikasten duela, eta ondorioz, beste udalerrri batera mugitzen direla. Arestian esan den bezala, eguneroko joan-etorri hauek garraio publiko sare egokia eskatzen du.