

ESTUDIO SOCIOECONÓMICO 2011 PARA LA REVISIÓN
DEL PLAN GENERAL DE ORDENACIÓN URBANA DE
ARRASATE

Informe de diagnóstico socio-económico

Investigación

Evaluación

Consultoría

ÍNDICE

PRESENTACIÓN	4
I.- ELEMENTOS DE DIAGNÓSTICO	6
1.- ÁMBITO POBLACIONAL.....	6
1.1.- Encuadre y contextualización territorial	7
1.2.- Cifras y evolución de la población.....	7
1.3.- Estructura demográfica	10
1.4.- Movimiento natural y migratorio de la población	13
2.- VIVIENDA.....	20
2.1.- Caracterización del parque de vivienda	20
2.2.- Construcción y venta de vivienda	24
2.3.- Necesidades y demanda de vivienda	28
3.- DESARROLLO ECONÓMICO	36
3.1.- Tejido empresarial y evolución de la actividad económica	36
3.2.- Estructura sectorial	39
4.- MERCADO DE TRABAJO	48
4.1.- Población en relación con la actividad	48
4.2.- Niveles de contratación.....	53
5.- EDUCACIÓN, CULTURA Y EUSKERA.....	56
5.1.- Oferta y demanda educativa	56
5.2.- Cultura.....	63
5.3.- Euskera.....	65
5.4.- Deporte	69

ÍNDICE

6. ANÁLISIS SOCIAL Y CALIDAD DE VIDA..... 77

6.1.- Situaciones y problemáticas sociales77

6.2.- Dotación de servicios y equipamientos sociales y sanitarios83

7. SUELO 91

7.1.- Caracterización del suelo..... 91

7.2.- Superficies destinadas a zonas verdes y áreas protegidas 95

7.3.- Superficie potencialmente contaminada 97

7.4.- Ruinas industriales..... 98

8. MOVILIDAD 100

8.1.- Accesibilidad del municipio 100

8.2.- Parque de vehículos..... 101

8.3.- Aparcamiento 101

8.4.- Transporte urbano 103

8.5.- Red de carril bici o Bidegorris 103

8.6.- Movilidad de la población 104

II.- ESCENARIOS DE FUTURO109

1. METODOLOGÍA 110

2. EVOLUCIÓN DEMOGRÁFICA PREVISTA PARA ARRASATE EN 2020 E INDICADORES ESTRUCTURALES..... 113

2.1. Evolución demográfica prevista para Arrasate en 2020..... 113

2.2. Indicadores Estructurales..... 118

III.- CONCLUSIONES.....125

PRESENTACIÓN

El presente documento analiza desde una perspectiva evolutiva los principales ámbitos de desarrollo de Arrasate: población, vivienda, desarrollo económico, educación, cultura, deportes y euskera, bienestar social y calidad de vida, suelo y movilidad. Como producto de este análisis se dibujan los escenarios futuros de las principales áreas de actuación local.

El documento apoya la revisión del Plan General de Ordenación Urbana que establecerá las líneas de actuación en materia sociourbanística para los próximos años, de forma que se pueda contribuir cada día al progreso económico y desarrollo solidario e integrador de Arrasate y de sus habitantes. Para ello debe conseguir que las posibilidades, oportunidades y recursos disponibles en el municipio se destinen a los objetivos que se consideren más estratégicos, con la participación de los agentes socioeconómicos públicos y privados liderados por el consistorio local.

El informe se estructura en torno a tres grandes acpítulos:

1º ELEMENTOS DE DIAGNÓSTICO, capítulo en el que se aborda el análisis de 8 ámbitos diferenciados, desde una perspectiva evolutiva y comparativa territorial:

- Demografía y evolución poblacional
- Vivienda
- Desarrollo Económico
- Mercado de Trabajo
- Educación, Cultura y Euskera
- Análisis Social y Calidad de Vida
- Suelo
- Movilidad

El análisis de cada uno de estos ámbitos se completa con una ficha sitética en el que se recogen las principales valoraciones respecto a los aspectos más significativos de cada ámbito.

2º ESCENARIOS DE FUTURO, desde donde se aborda un análisis de proyección demográfica de Arrasate que comprende el periodo 2010-2020. Esta proyección ha permitido estimar, en función de las hipótesis planteadas por el Eustat para el desarrollo de sus proyecciones demográficas, la evolución que experimentará la población de Arrasate en los próximos años.

A partir del escenario demográfico que se dibuja para el 2020 y las previsiones que se realizan para la CAV para los próximos años, se ha realizado un breve análisis de la situación que puedan presentar en Arrasate los ámbitos anteriormente señalados, realizando una comparativa entre la situación actual y la futura. La base para el desarrollo de este análisis ha sido la creación de un banco de indicadores, donde se recogen algunas de las principales referencias para cada ámbito.

3º CONCLUSIONES, este último capítulo recoge, a modo de síntesis, y en base a las tendencias que se registran, las principales conclusiones extraídas del análisis diagnóstico realizado.

I.- ELEMENTOS DE DIAGNÓSTICO

1. Ámbito Poblacional

1.1. Encuadre y contextualización territorial

Geográficamente, la comarca del Alto Deba tiene una extensión de 348,4 km², y en ella, además de Arrasate se incluyen los municipios de Antzuola, Aretxabaleta, Bergara, Elgeta, Eskoriatza, Leintz-Gatzaga y Oñati. A su vez, internamente, la comarca alberga tres enclaves poblacionales con áreas de influencias propias:

1. Arrasate, como cabecera sobre las localidades de Aretxabaleta, Eskoriatza y, en menor medida, sobre Leintz – Gatzaga.
2. Bergara, que incide sobre Antzuola y, en menor medida sobre Elgeta
3. Oñati, destaca por situarse un tanto apartado de la comarca y servir de enlace con la comarca del Goierri.

Poblacionalmente, Arrasate constituye un municipio que puede considerarse densamente poblado, con una cifra que representa una densidad media de 715 habitantes por km² - superior a la media guipuzcoana que se sitúa en los 367 hab./km² - .

Funcionalmente es un municipio que conecta con Vitoria – Gasteiz y territorialmente con Donostia – San Sebastián.

1.2. Cifras y evolución de la población

Arrasate-Mondragón, cabecera de la comarca, representa de manera consecuente el municipio con mayor masa poblacional en el ámbito de Debagoiena. En concreto, cerca del **36% de la población comarcal** vive en Arrasate, lo que en términos de **habitantes se traduce en 22.011** personas en el año 2010, repartidas según el gráfico de la siguiente forma:

- Un tercio de la población se concentra en el barrio de Alde Zaharra -7.200 habitantes- aprox.
- En torno a un cuarto de la población se ubica en Uribarri y Musakola, 5.400 aprox.
- Menos de un 20% concentrado en el barrio de San Andrés y dispersos entre otros barrios -4.000 habitantes restantes-

Distribución de la Población Arrasate-Mondragón por Barrios

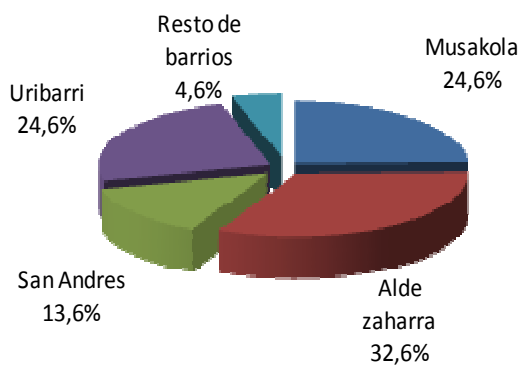

Fuente: INE; Revisión del Padrón Municipal 2010

Los cinco barrios más alejados del casco urbano y con menos habitantes son:

- Bedoña. (102 hab.)
- Garagartza. (218 hab.)
- Gesalibar (Santa Águeda) (713 hab.)
- Meatzerreka. (60 hab.)
- Udala. (45 hab.)

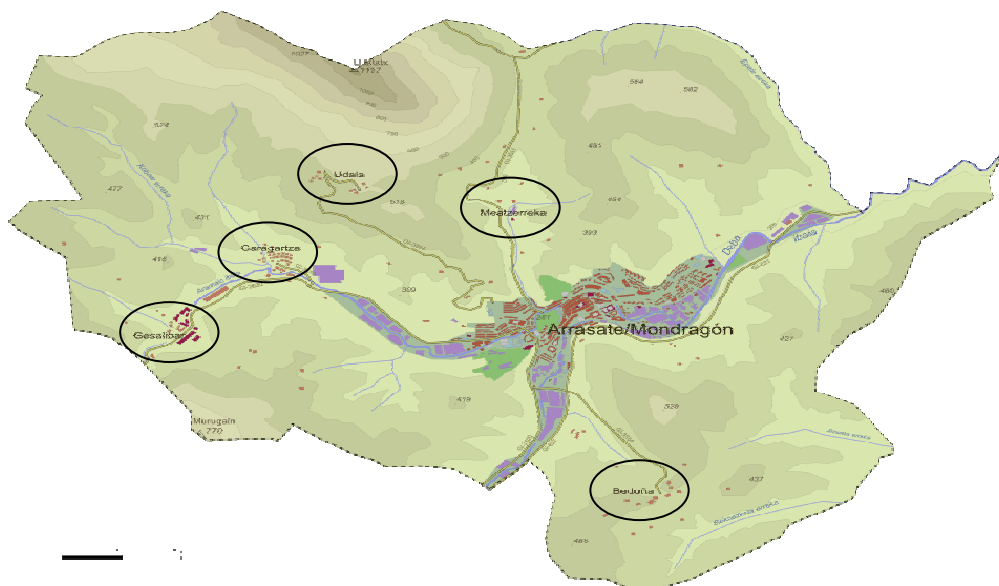

En el ámbito comarcal global y en línea de describir la fotografía demográfica de 2010 y sobre un conjunto de 61.682 habitantes destacan tras Arrasate, los municipios de Bergara y Oñati; en concreto, Bergara como segundo municipio en orden poblacional que aglutina a 14.637 habitantes -23,7% sobre el conjunto de la comarca- y Oñati que cuenta con cerca de 11.000 habitantes -17,7%-.

Distribución Población Debagoiena 2010

POBLACIÓN DEBAGOIENA 2010	c.a.	%v.
1. rrasate/Mondragón	22.011	35,6%
2. ergara	14.637	23,7%
3. ñati	10.957	17,7%
4. retxabaleta	6.700	10,8%
5. skoriatza	4.055	6,6%
6. ntzuola	2.161	3,5%
7. lgeta	1.079	1,7%
8. eintz-Gatzaga	262	0,4%
TOTAL	61.682	100,0%

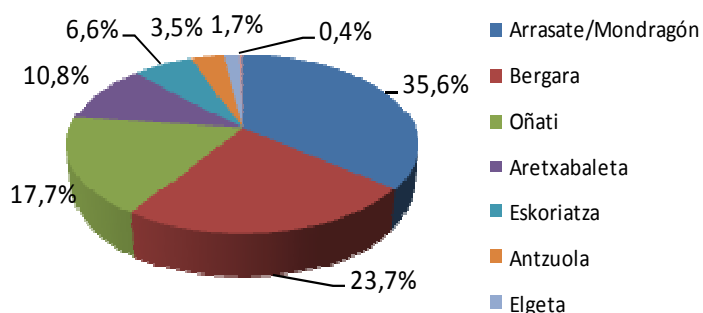

Fuente: INE; Revisión del Padrón Municipal 2010

Sin embargo, a pesar del protagonismo reflejado en el año 2010, en términos evolutivos el retrato poblacional no resulta tan favorable: Arrasate ha perdido una proporción poblacional notable en los últimos catorce años, de forma que de los 24.751 habitantes con los que contaba en el año 1996, la cifra se ha visto aminorada en un 10% hasta los 22.011 habitantes con los que cuenta en la actualidad.

Favorablemente, en los años más recientes, cabe constatar la estabilización de la cifra poblacional; de manera que el **decrecimiento se ha contraído hasta un -0,24% entre el periodo 2009-2010 y la población aguanta sobre la cifra de los 22.000 habitantes.**

Evolución Población Arrasate, Bergara, Oñati 1996-2010

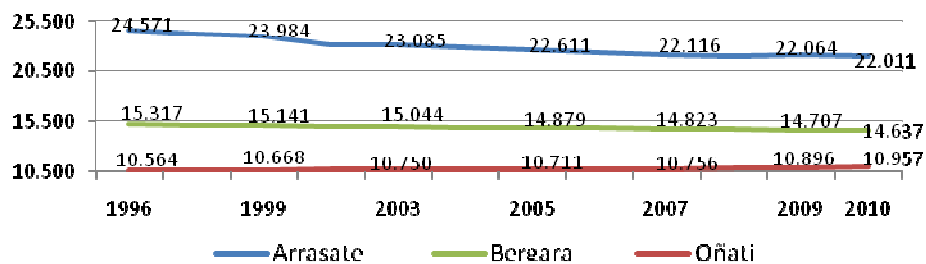

Fuente: Gobierno Vasco. Dpto. de Economía y Hacienda. Udalmap

En el ámbito comarcal por su parte, la población de Bergara también ha decaído históricamente, aunque a un ritmo más moderado que Arrasate -4,4% respecto al año 1996- y en un 1,6% en los últimos cuatro años.

Como contrapunto a la negativa evolución experimentada por parte de Arrasate, la tendencia del tercer enclave poblacional, Oñati, es en los últimos años, moderadamente positiva. En concreto, crece en torno al 4% respecto al año 1996 y un 2% en el último lustro.

En otro orden de análisis poblacional comparativo, cabe matizar la tendencia de Arrasate como cabecera comarcal con municipios de rango poblacional y área de influencia comarcal semejante como lo son, Beasain, Tolosa y Durango. En concreto, estos municipios, al contrario que Arrasate, reflejan o bien una tendencia estable positiva o una tendencia evolutiva positiva.

En concreto, en el periodo más reciente 2007-2010, destaca el crecimiento experimentado por el municipio de Beasain que crece cerca de un 6%. Por su parte los municipios de Durango y Tolosa crecen en ese mismo periodo a un ritmo más moderado -3% y 1% respectivamente-.

Evolución Población Beasain, Tolosa, Durango 1996-2010

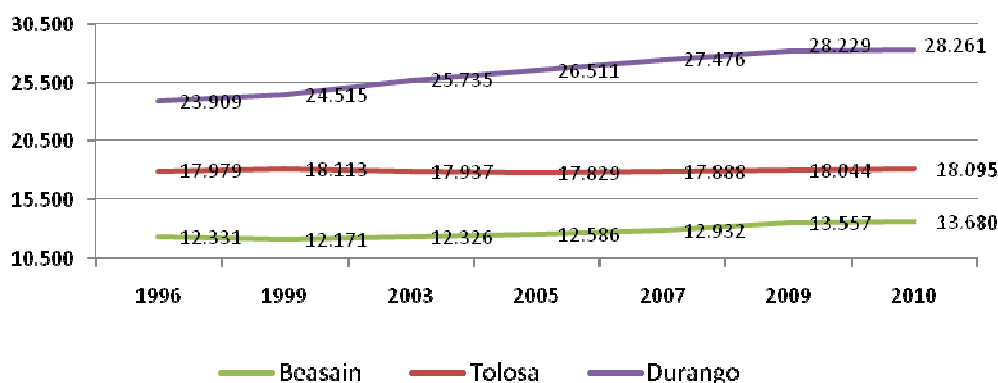

Fuente: Gobierno Vasco. Dpto. de Economía y Hacienda. Udalmap

1.3. Estructura demográfica

La estructura de la población en términos de edad de Arrasate es semejante a la que se configura en el marco de Debagoiena, Gipuzkoa y CAE. Sin embargo, cabe matizar que **el peso del colectivo de mayor edad tiene un mayor peso relativo** -19,8% frente el 18,4% en Gipuzkoa- en detrimento del colectivo más joven -15,3% frente al 17,3% de Gipuzkoa-.

INTERVALOS DE EDAD 2006						
	0 – 19 años	%h.	20 – 64 años	%h.	> 64 años	%h.
Arrasate	3.355	15,3%	14.182	64,8%	4.332	19,8%
Alto Deba	9.945	16,3%	39.393	64,6%	11.616	19,1%
Gipuzkoa	118.627	17,3%	441.481	64,3%	126.557	18,4%
Euskadi	351.349	16,5%	1.381.839	64,9%	396.151	18,6%

EUSTAT. Censos de Población y Viviendas 2006

Por su parte, la pirámide de población de Arrasate muestra una estructura típica de las sociedades desarrolladas (pirámide invertida debido al mayor peso poblacional de los estratos de población de mayor edad). Su distribución es muy similar a la que presenta Gipuzkoa, aunque con algunos matices que muestran **un envejecimiento de la población algo más acentuada**.

En concreto, la base de la pirámide asociada al estrato de edad de 0 a 14 años es más estrecha en Arrasate que la representada por la media guipuzcoana; de manera que mientras las más jóvenes en Arrasate representan en el año 2010 al 11,6% de la sociedad, en Gipuzkoa este colectivo supone un 13,4%. En el caso de los chicos la diferencia es algo mayor respecto a la media guipuzcoana -12,2% frente al 14,8% guipuzcoano-.

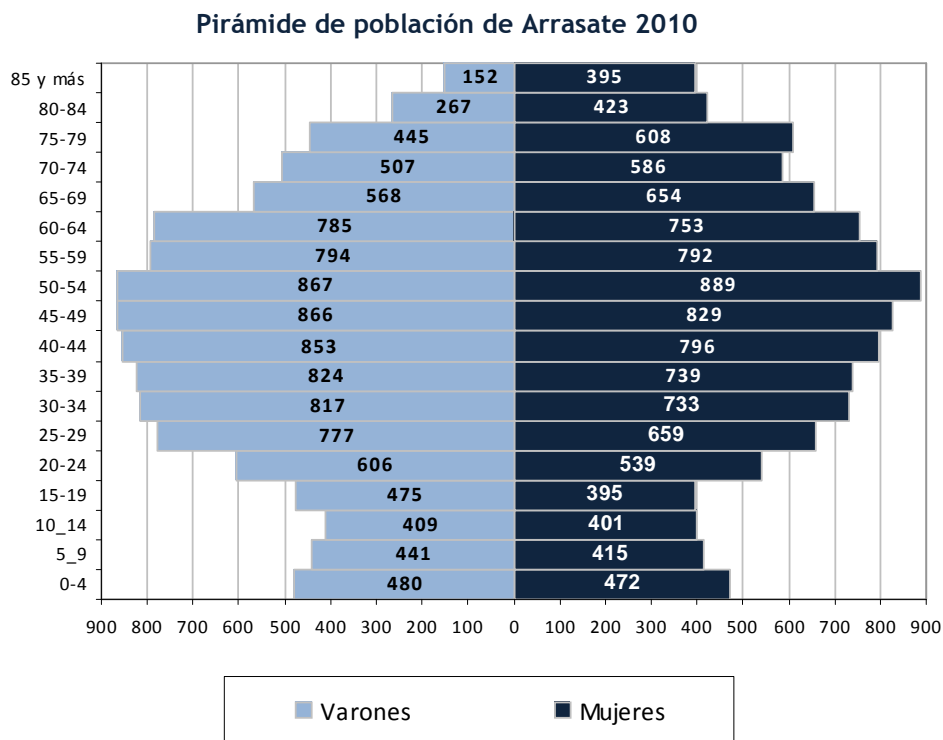

Fuente: INE; Revisión del Padrón Municipal 2010

Este hecho redonda en una mayor representación del estrato de más edad, de manera más significativa en el caso femenino; el 24% de las mujeres de Arrasate cuentan con más de 65 años.

Pirámide de población de Gipuzkoa 2010

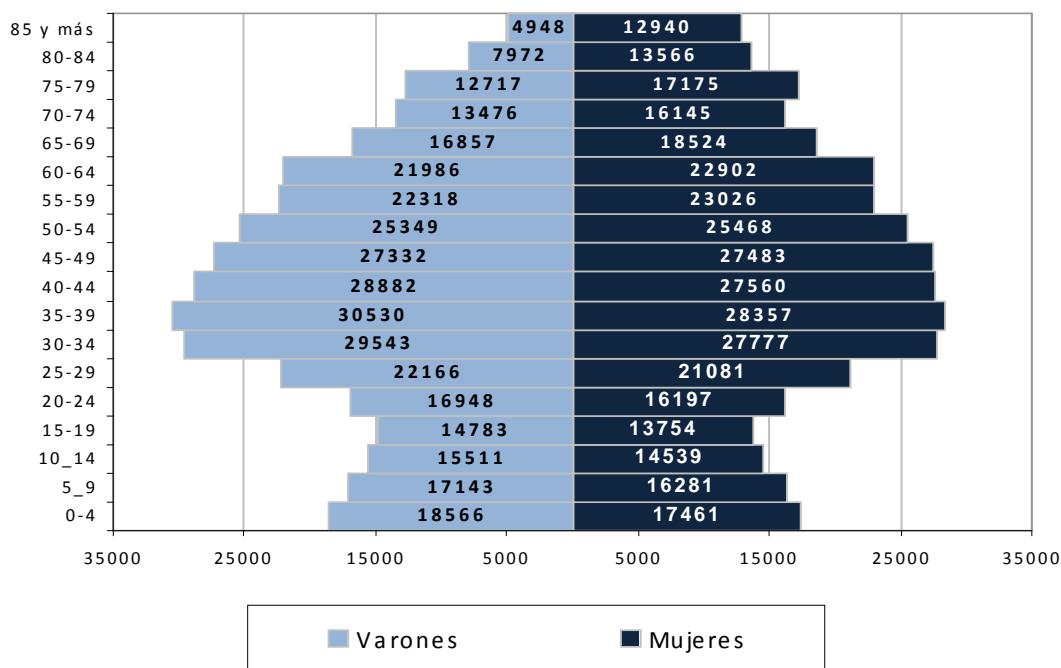

Fuente: INE; Revisión del Padrón Municipal 2010

En términos evolutivos de hecho, el índice de envejecimiento -% de la población de 65 y más años y de sobre-envejecimiento -% de la población de 75 y más años-han crecido en los últimos años situándose en un 20,92 y 10,4% respectivamente en el año 2010. Se sitúan así algo por encima de la media guipuzcoana.

Evolución de Índice envejecimiento e Índice de sobre-envejecimiento 2003-2009

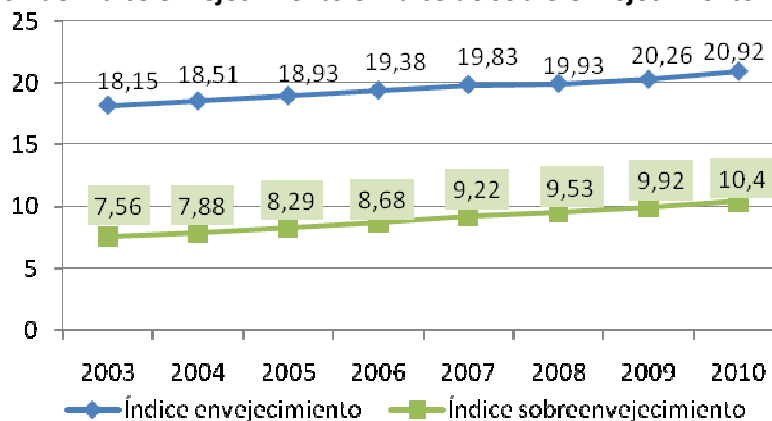

Fuente: Udalmap

En concreto la evolución asociada al índice de envejecimiento desde el año 2003 se cifra en un 15%, mientras que el índice de sobre-envejecimiento ha crecido en ese mismo periodo en torno al 38%.

Por último, mencionar que si bien la base de la pirámide poblacional o los estratos de menor edad –de 0 a 14 años– representan en Arrasate de forma comparativa un colectivo menor que en el ámbito global guipuzcoano, el índice de infancia municipal se sitúa en una senda de crecimiento constante desde el año 2005 – algo más de un punto porcentual– hasta alcanzar un máximo del 11,89% en el año 2010.

Evolución de Índice de infancia 2003-2009 –Población de 0 a 14 años–

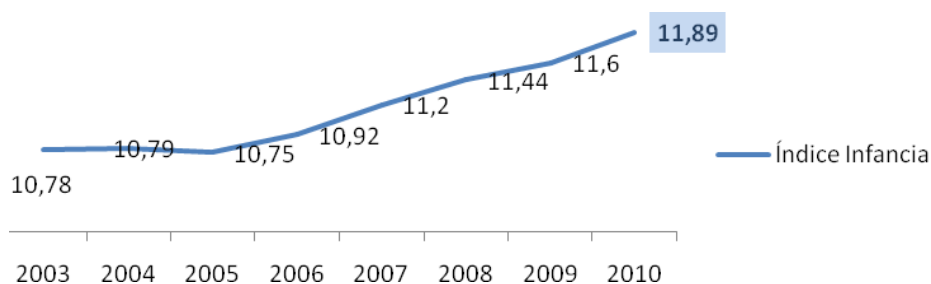

Fuente: Gobierno Vasco. Dpto. de Economía y Hacienda. Udalmap

1.4. Movimiento natural y migratorio de la población

La variación -aumento o disminución- poblacional experimentada por un municipio responde principalmente a dos factores inductores, uno de carácter interno; el movimiento natural, y otro externo; el movimiento migratorio.

a) Movimiento natural

El movimiento natural de la población se explica a su vez por el crecimiento vegetativo que haya experimentado el municipio (variación en el número de personas que componen una población, como resultado del balance entre nacimientos y defunciones).

La **tasa de natalidad en Arrasate se ha mantenido prácticamente estable** en los últimos 8 años con entre 7 y 8 nacimientos por cada mil habitantes. Estas cifras han supuesto para el año 2009 un total de 169 nacimientos.

Evolución de la Tasa bruta de natalidad y la Tasa bruta de mortalidad (%) 2002-2009

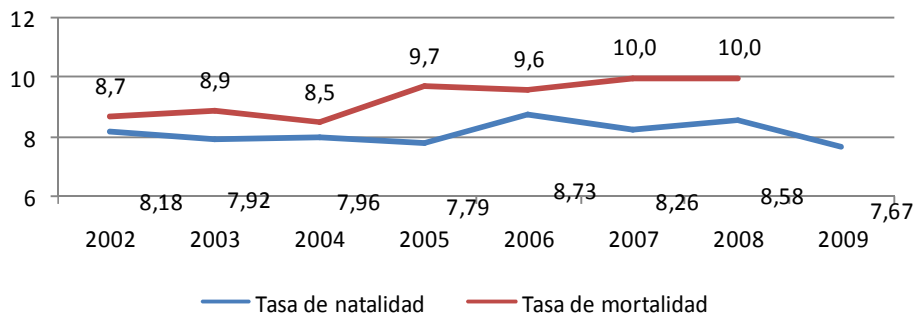

Fuente: Gobierno Vasco. Dpto. de Economía y Hacienda. Udalmap

Esta tasa es la más reducida entre todas las referencias analizadas, situándose cerca de 3 puntos porcentuales por debajo de la tasa registrada a nivel provincial (10,14‰) e incluso con diferencias más significativas respecto a otros municipios y cabeceras de comarca como Oñati (11,62‰) o Beasain (14,83‰).

Tasa bruta de natalidad. Comparativa entre Arrasate y municipios y cabeceras de comarca de referencia. Año 2009

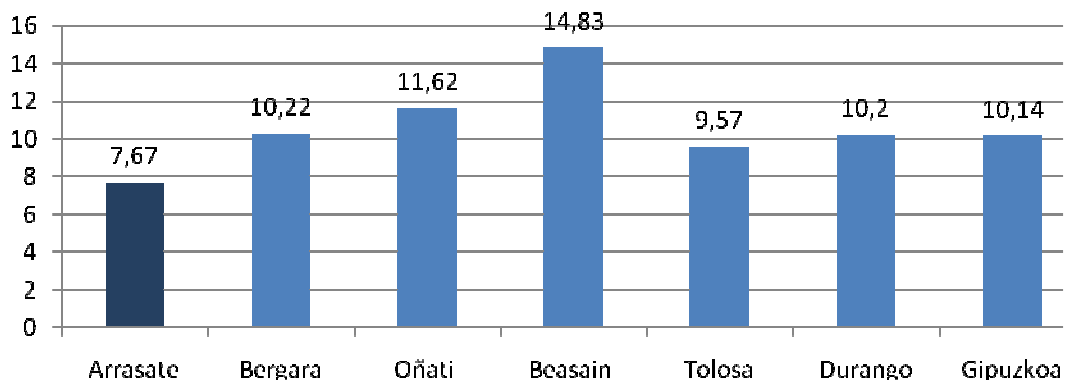

Fuente: Gobierno Vasco. Dpto. de Economía y Hacienda. Udalmap

La tasa de mortalidad, por el contrario, muestra una tendencia creciente que alcanza valores superiores a la tasa de natalidad durante todo el período, con entre 8 y 10 defunciones por cada 1.000 habitantes.

De esta forma, el **crecimiento vegetativo se ha mantenido en Arrasate en los últimos años en términos negativos** -mayor número de defunciones que de nacimientos- y se situaba en 2008 en el menor nivel registrado entre las cabeceras de la comarca de Debagoiena -en torno al 1,4% en negativo-.

Evolución de la Tasa de crecimiento vegetativo (%) 2002-2008

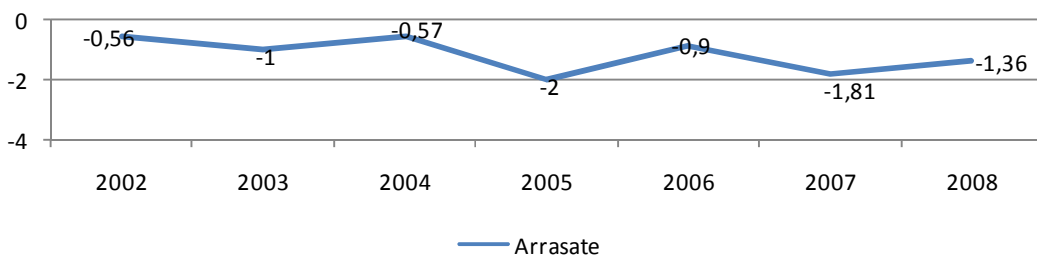

Fuente: Gobierno Vasco. Dpto. de Economía y Hacienda. Udalmap

Bergara, por su parte, ha experimentado un crecimiento notable desde 2005 a pesar de registrar aún en la actualidad un crecimiento vegetativo negativo. Oñati, municipio con la mayor tasa de natalidad registrada en términos comparativos, logra mantener en 2008 un crecimiento vegetativo positivo.

Comparativa de las Tasas de crecimiento vegetativo Arrasate, Bergara, Oñati (%). Año 2008

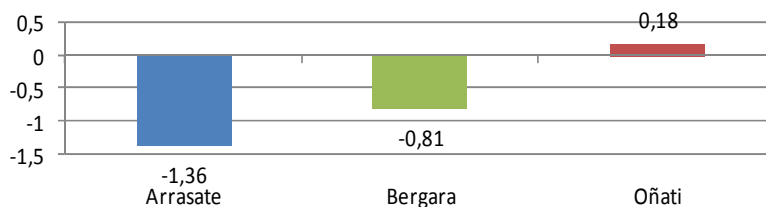

Fuente: Gobierno Vasco. Dpto. de Economía y Hacienda. Udalmap

	Arrasate	Bergara	Oñati
2002	-0,56	1,39	-2,32
2003	-1,0	-1,87	0,19
2004	-0,57	-1,28	1,77
2005	-2,0	-3,43	0,37
2006	-0,9	-1,01	1,49
2007	-1,81	-1,01	0,74
2008	-1,36	-0,81	0,18

Fuente: Gobierno Vasco. Dpto. de Economía y Hacienda. Udalmap

Por su parte, en el marco de análisis comparativo con las cabeceras comarcales de referencia, destaca el crecimiento vegetativo positivo de Beasain -4,36- y Durango -3,49-.

Comparativa de las Tasas de crecimiento vegetativo Beasain, Tolosa, Durango (%). Año 2008

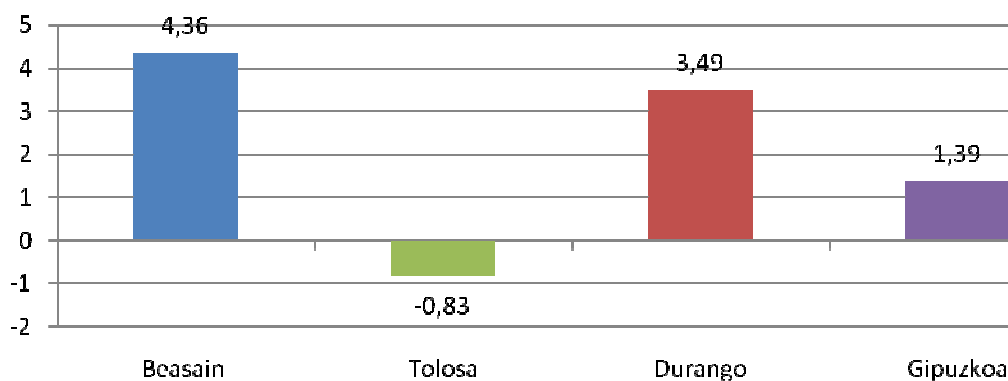

Fuente: Gobierno Vasco. Dpto. de Economía y Hacienda. Udalmap

b) Movimiento migratorio

Se analizan a continuación los saldos migratorios, tanto internos como externos, que registra el municipio de Arrasate.

El saldo migratorio externo¹ registrado en 2009 en el municipio de Arrasate, a pesar de haber decrecido en el bienio 2008-2009, **es el más elevado en el marco de la comarca, situándose en torno a un 5%**. Evolutivamente, y tomando como referencia un periodo más amplio, 2003-

¹ Diferencia entre la inmigración y la emigración externa, es decir, de fuera de la CAE. Esta variación se define como la diferencia entre el número de personas que inmigran/llegan a Arrasate de otros municipios de fuera de la CAE y de las que emigran/salen de Arrasate a otros municipios de fuera de la CAE.

2009, la evolución positiva registrada es notable –de un saldo negativo del 1,17% crece sin interrupción hasta el máximo registrado en 2008 del 7,4%.

Evolución del Saldo migratorio interno y externo (%)

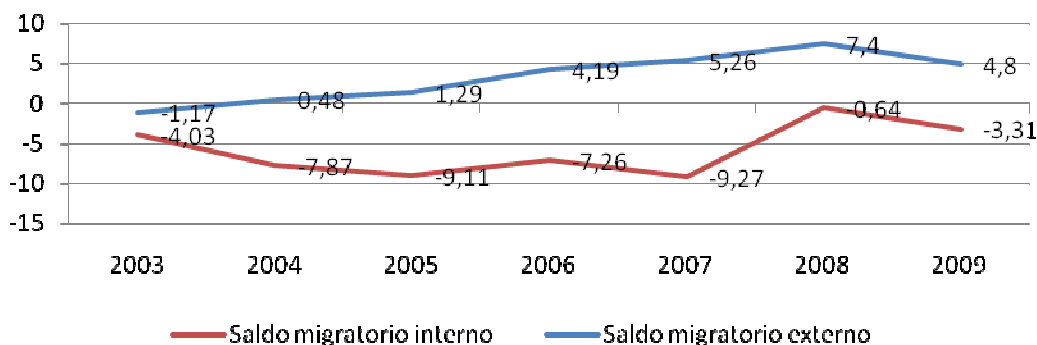

Fuente: Gobierno Vasco. Dpto. de Economía y Hacienda. Udalmap

El **saldo migratorio interno**², por el contrario, ha experimentado una evolución negativa creciente hasta los dos últimos años analizados. Este saldo pasa de un valor negativo de 4,03% en 2003 a un valor negativo de 9,11% en el 2007. A partir de este año, aunque se mantiene en valores negativos, el saldo migratorio interno mejora considerablemente hasta situarse en el 2009 en -3,31%. Los motivos que pueden incidir en esta pérdida de población se relacionan con: el retorno a lugares de origen de la población procedente de otras comunidades autónomas; la compra segundas viviendas en que origina bajas en el Padrón y las bajas temporales por estudios; con los bajos índices de población que presentan los núcleos diseminados, los cuales se ven afectados por la tendencia al despoblamiento de los núcleos rurales y finalmente, las mejoras en la red de carreteras que facilitan que convierenten a Arrasate en un foco de atracción laboral, pero no residencial.

Comparativa de los saldos migratorios internos, externos y globales (%). Año 2009

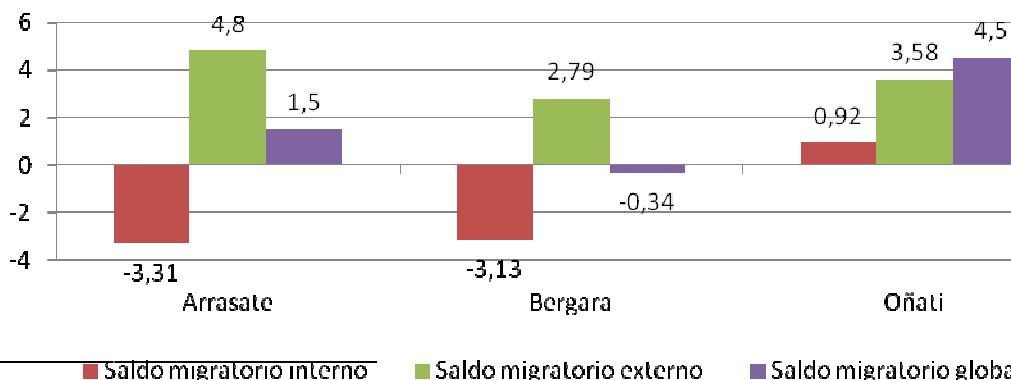

² Diferencia entre la inmigración y la emigración interna, es decir, diferencia entre el número de personas que inmigran a Arrasate de otros municipios de la CAE y de las que emigran de Arrasate a otros municipios de la CAE.

Fuente: Eustat, *Saldos migratorios por ámbitos territoriales*

De esta forma, se observa que en las cabeceras de comarca de Debagoiena y en especial en Arrasate, los saldos negativos correspondientes a la migración interna (personas que abandonan Arrasate para irse a otros municipios de la CAE), se compensan en gran medida gracias a los saldos positivos registrados por la migración externa (personas que vienen a Arrasate de fuera de la CAE). El **saldo migratorio global** (diferencia entre el saldo migratorio interno y externo) **en Arrasate se sitúa así para el año 2009 en el 1,5‰.**

Evolución de los Saldos migratorios globales por ámbitos territoriales y periodo

	2002	2003	2004	2005	2006	2007	2008	2009
Arrasate	-7,14	-5,20	-7,39	-7,83	-3,09	-4,02	6,78	1,50
Bergara	-1,79	-7,64	2,95	7,53	3,16	-1,08	0,34	-0,34
Oñati	0,46	-3,16	-2,70	4,85	4,37	6,79	9,25	4,50

Fuente: Eustat, *Saldos migratorios por ámbitos territoriales*

De esta forma, en este colectivo procedente de fuera de la CAPV, cobra especial importancia la población extranjera, que representa ya en el año 2010 el 4,47% de la población total (en el 2003 tan solo alcanzaba el 1,18%). El colectivo inmigrante ha sido la principal baza para frenar el crecimiento vegetativo negativo en Arrasate.

FICHA RESUMEN 1: ÁMBITO POBLACIONAL

1.1. ENCUADRE Y CONTEXTUALIZACIÓN TERRITORIAL

- Densidad poblacional de Arrasate casi duplica la media guipuzcoana *715 habitantes km² vs. 367 habitantes km²*.
- Enclave de conexión funcional con Vitoria – Gasteiz y territorial con Donostia – San Sebastián.



1.2. VALORACIÓN CIFRAS Y EVOLUCIÓN DE LA POBLACIÓN

- En el año 2010, con una población 22.011 personas, Arrasate concentra el 36% de la población comarcal.
- Arrasate pierde un 10% de su población desde el año 1996.
- Con todo, logra frenar el ritmo de pérdida poblacional en el periodo 2009-2010, sobre todo, por la llegada de población inmigrante (-0,24%).

Esta realidad además se matizan en términos comparativos de la siguiente manera:

- En el ámbito comarcal Bergara decrece a un ritmo más moderado que Arrasate y Oñati crece en un 2% en el último quinquenio.
- Las cabeceras comarcales de referencia –Beasain, Durango y Tolosa - aunque a ritmos moderados, crecen en el último trienio -6%, 3% y un 1% respectivamente-.
- En el periodo temporal más amplio 1996 – 2010 Beasain crece un algo más de un 18% y Durango algo más de un 12%.



1.3. VALORACIÓN ESTRUCTURA DEMOGRÁFICA

- Arrasate cuenta con un mayor peso relativo del colectivo mayor tanto en el marco de la comarca, como territorial y a nivel de la CAE.
- Envejecimiento de la población más acentuado (base de la pirámide poblacional en forma de hucha, más estrecha que la pirámide guipuzcoana).
- Crecimiento del índice de envejecimiento y sobre-envejecimiento.
- Crecimiento continuado del índice de infancia.



1.4. MOVIMIENTO NATURAL Y MIGRATORIO DE LA POBLACIÓN

1.4.1. MOVIMIENTO NATURAL DE LA POBLACIÓN

- La tasa de natalidad se mantiene prácticamente estable (8,6‰ registrado en 2008).
- La tasa de mortalidad crece (10,0‰ registrado en 2008).
- Crecimiento vegetativo negativo (-1,36‰ registrado en 2008).
- La tasa de crecimiento vegetativo negativa de Arrasate se matiza a su vez en ese mismo año de forma comparativa con los datos arrojados por las poblaciones de la comarca y las cabeceras comarcales de referencia, cuyas tasas crecen o decrecen en porcentajes más moderados que en Arrasate.



1.4.2. MOVIMIENTO MIGRATORIO DE LA POBLACIÓN

- Arrasate cuenta con el saldo migratorio externo más elevado de la comarca -4,8‰- y paralelamente la evolución positiva registrada es notable.
- El saldo migratorio interno aunque mejora, resulta negativo (-3,31‰).
- El saldo migratorio global se compensa (1,5‰) aunque no alcanza valores tan positivos como Oñati (4,5‰).



2. Vivienda

2.1.- Caracterización del parque de vivienda

El parque de viviendas de Arrasate se cifra en el año 2009 en **9.986 viviendas**, fruto de un crecimiento continuado en el trienio 2006 – 2009 superior al 10% a lo largo de ese periodo, con un crecimiento medio de en torno a 300 viviendas por año.

Evolución del parque de viviendas 2001-2009 Arrasate

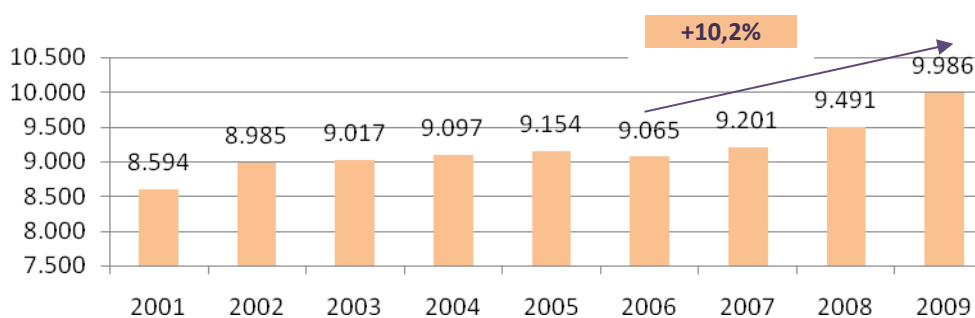

Fuente: Diputación Foral de Gipuzkoa

Sin embargo, tal y como hemos podido observar en el capítulo anterior, la población entre 2006 y 2009 decreció en un 2,6%, con lo cual, las consecuencias del aumento de la oferta residencial han sido una reducción en el tamaño de los hogares y un aumento de la vivienda vacía.

En el ámbito de la comarca de Debagoiena, el parque de vivienda de **Arrasate concentra algo más de un tercio del parque comarcal**. En este sentido, Arrasate, junto con Bergara, representa cerca del 60% del parque de viviendas global.

Distribución de parque de viviendas Comarca Debagoiena 2009

Municipios Comarca Debagoiena	Número de viviendas	% v.
ARRASATE	9.986	35,20%
BERGARA	6.836	24,10%
OÑATI	4.982	17,60%
ARETXABALETA	2.894	10,20%
ESKORIATZA	1.853	6,50%
ANTZUOLA	1.093	3,90%
ELGETA	597	2,10%
LEINTZ-GATZAGA	136	0,50%
TOTAL	28.377	100,00%

Fuente: Diputación Foral de Gipuzkoa

En términos de evolución anual y tomando como referencia el periodo 2008-2009 destaca el ritmo de crecimiento de Arrasate, con un incremento del orden del 5,2%, frente a los ritmos más moderados de Bergara (en torno al 1%).

Evolución del parque de viviendas 2006-2009 Arrasate-Bergara

Periodo	% Evolución Arrasate	% Evolución Bergara
2006-2007	+1,5%	1,8%
2007-2008	+3,2%	0,6%
2008-2009	+5,2%	1,1%

Fuente: Diputación Foral de Gipuzkoa

De esta forma, la densidad de vivienda en suelo residencial se sitúa actualmente en Arrasate en 57,08 viv./Ha. A pesar de la evolución creciente registrada cuantitativamente, la densidad de vivienda se sitúa en términos comparativos ligeramente por debajo de la media registrada en Gipuzkoa -58,43- y muy por debajo de la registrada en Bergara -86,17-.

Densidad de vivienda en suelo residencial 2010 Arrasate (vivienda/Ha.)

DENSIDAD DE VIVIENDA EN SUELO RESIDENCIAL	
GIPUZKOA	58,43
ARRASATE / MONDRAGÓN	57,08
BERGARA	86,17
OÑATI	58,16

Fuente: Udalmap (Gobierno Vasco, Departamento de Ordenación del Territorio y Medio Ambiente. Udalplan)

Por su parte, el parque de vivienda vacía crece a un ritmo superior al del total del parque de viviendas, de manera que su peso ha crecido significativamente en los últimos 4 años, de un

10,63% en el año 2006 hasta el **13,27% registrado en el año 2009** (lo que se traduce en un total de 1.325 viviendas vacías).

Evolución vivienda vacía Arrasate 2006-2009

	Viviendas Total	Viviendas vacías	% de vivienda vacía
2006	9.065	964	10,63
2007	9.201	1.055	11,47
2008	9.491	1.186	12,50
2009	9.986	1.325	13,27

Fuente: Diputación Foral de Gipuzkoa

Comparando este ratio con el correspondiente al resto de municipios de Debagoiena, sin embargo, se aprecia que Arrasate, junto con Aretxabaleta, es el municipio que registra la menor proporción de viviendas vacías de toda Debagoiena. Eskoriatza, Oñati y Bergara superan en 2, 3 e incluso 4 puntos porcentuales la cifra registrada en Arrasate y Antzuola en prácticamente 9 p.p.

% de vivienda vacía en los municipios de Debagoiena. Año 2009

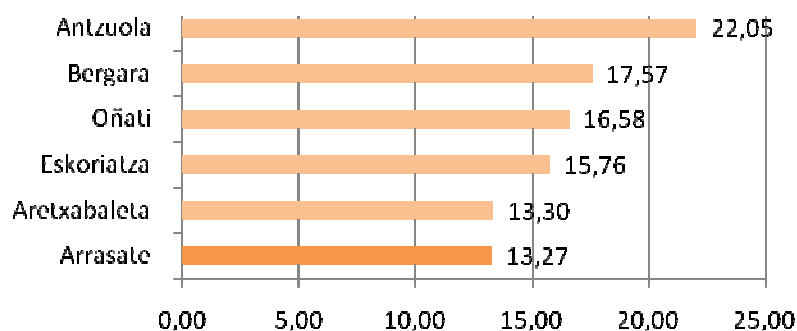

Fuente: Diputación Foral de Gipuzkoa

Finalmente, cabe señalar que las nuevas tendencias registradas a lo largo de los últimos años en la sociedad, afectan también de forma clara a Arrasate. La dimensión media de los hogares (número de habitantes por vivienda) ha disminuido considerablemente en los últimos años, situándose ya en 2,54 habitantes por vivienda, reflejo de las nuevas tipologías de estructuras familiares (menor número de hijos, familias monoparentales...).

Evolución del Nº medio de habitantes por vivienda 1996-2009

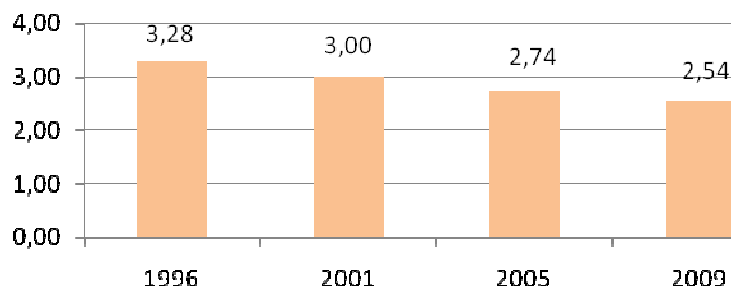

Fuente: Diputación Foral de Gipuzkoa

En torno a un cuarto de la población vive en hogares unipersonales, alrededor de un tercio en hogares de 2 miembros, y algo más del 20% en hogares de 3 miembros. Los hogares de 4 miembros se sitúan ya por debajo del 20% y los de 5 o más apenas alcanzan el 5%.

De esta forma, en términos comparativos Arrasate es uno de los municipios de la comarca de Debagoiena en el que más se han hecho notar estas tendencias, pero se sitúa en niveles similares a los registrados en Beasain y Tolosa (2,6 habitantes por hogar).

Dimensión media de los hogares. Comparativa entre Arrasate y el resto de municipios de la comarca de Debagoiena

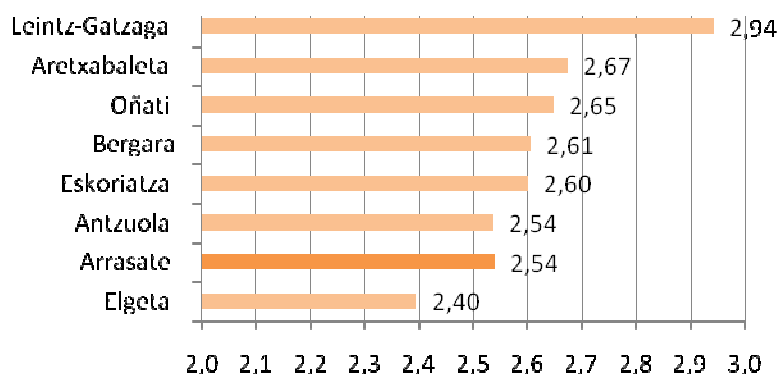

Fuente: Diputación Foral de Gipuzkoa

De cara a ofrecer un mayor detalle informativo a modo de caracterización del parque de viviendas de Arrasate, se ofrecen a continuación unas breves referencias a su dimensión, antigüedad y confort.

En coherencia con el número de habitantes que residen en cada hogar, la dimensión media de las viviendas de Arrasate resulta ligeramente inferior al del resto de municipios (82,2 m² frente a 87,4 m² en Aretxabaleta, 90,9 m² en Bergara, 94,3 m² en Antzuola o 95,9 m² en Oñati).

Cabe citar que la antigüedad media de las viviendas familiares en el año 2006 se situaba en 35,12 años, similar a la edad media del parque de viviendas de Bergara -35,35 años-.

En este sentido, la antigüedad de las viviendas familiares de Arrasate va progresivamente en alza (debido a la escasa regeneración del parque de vivienda), en tanto en cuanto el colectivo de viviendas de más de 50 años de antigüedad duplican su peso en los últimos años –del 6%

registrado en 2001 a cerca del 12% en el año 2006-; nivel que nuevamente se asemeja al registrado en el municipio de Bergara -11%-, pero relativamente inferior al registrado a nivel de Gipuzkoa -17,8%-.

Evolución % viviendas con más de 50 años de antigüedad Arrasate y Bergara

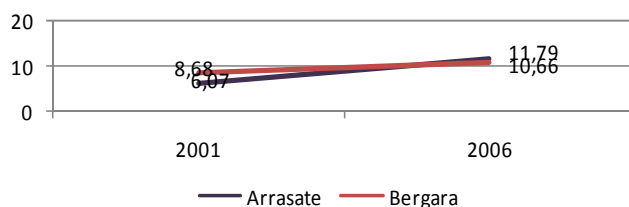

Fuente: Udalmap (Gobierno Vasco, Departamento de Ordenación del Territorio y Medio Ambiente. Udalplan)

Como último apunte en aras de caracterizar el parque de vivienda de Arrasate, cabe situar el índice de confort de las viviendas³. Este indicador sitúa el parque de viviendas de Arrasate en el año 2006 -75,94- en un nivel calificado como de “alto” confort semejante al de Oñati -76,02- y Bergara -75,53-

2.2.- Construcción y venta de vivienda

El dinamismo en el ámbito de la construcción municipal ha crecido en el periodo 2005-2009, hasta situarse en niveles de en torno a las **40 licencias por cada mil habitantes** en el quinquenio de referencia.

Licencias de vivienda nueva concedidas en el último quinquenio (% habitantes)

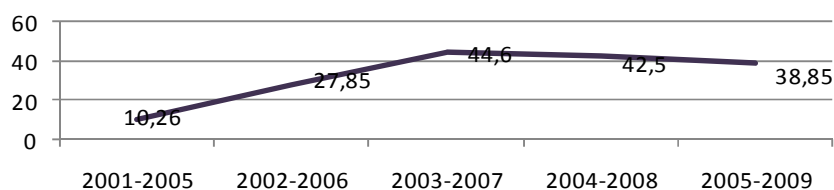

Fuente: Gobierno Vasco, Departamento de Vivienda y Asuntos Sociales, Estadística sobre Viviendas Iniciadas y Terminadas (E.V.I.T). INE, Padrón municipal de habitantes)

* El valor del índice de confort se obtiene agregando unas puntuaciones asignadas a cada instalación o servicio, y a una serie de características que se consideran fundamentales en las viviendas. Se considera que la vivienda posee un índice de confort bajo cuando no llega a los 50 puntos, de confort medio cuando se sitúa entre 50 y 75, y alto cuando supera los 75 puntos.

Por su parte, el **dinamismo del parque de viviendas protegidas en Arrasate**, viene marcado de forma positiva por la evolución del peso de las VPO terminadas en el último quinquenio. En concreto **en el quinquenio 2005-2009 las VPO terminadas representan un 23,54%** (la mayoría de las mismas terminadas entre 2008 y 2009).

Viviendas protegidas (VPO) terminadas en el último quinquenio (% habitantes)

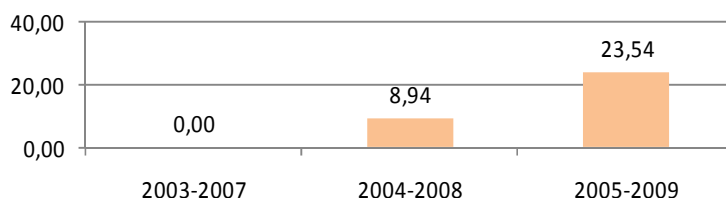

Fuente: Gobierno Vasco, Departamento de Vivienda y Asuntos Sociales, Estadística sobre Viviendas Iniciadas y Terminadas (E.V.I.T). INE, Padrón municipal de habitantes)

En términos comparativos, Arrasate se sitúa por encima de la media guipuzcoana tanto a nivel de licencias nuevas concedidas como de VPO terminadas en el último quinquenio por cada 1000 habitantes. Sin embargo, mientras que en términos de licencias concedidas, municipios como Beasain (con más de 69 licencias por cada 1000 habitantes), Oñati (con más de 55) o Tolosa (con 48) superan con creces a Arrasate, las cifras registradas en el ámbito de la vivienda protegida, se sitúan, con casi 24 viviendas protegidas terminadas por cada 1000 habitantes, por encima del resto de municipios analizados (situándose en el puesto 16 del ranking de la CAPV).

Comparativa territorial de Licencias de vivienda nueva concedidas y viviendas protegidas (VPO) terminadas en el último quinquenio (% habitantes)

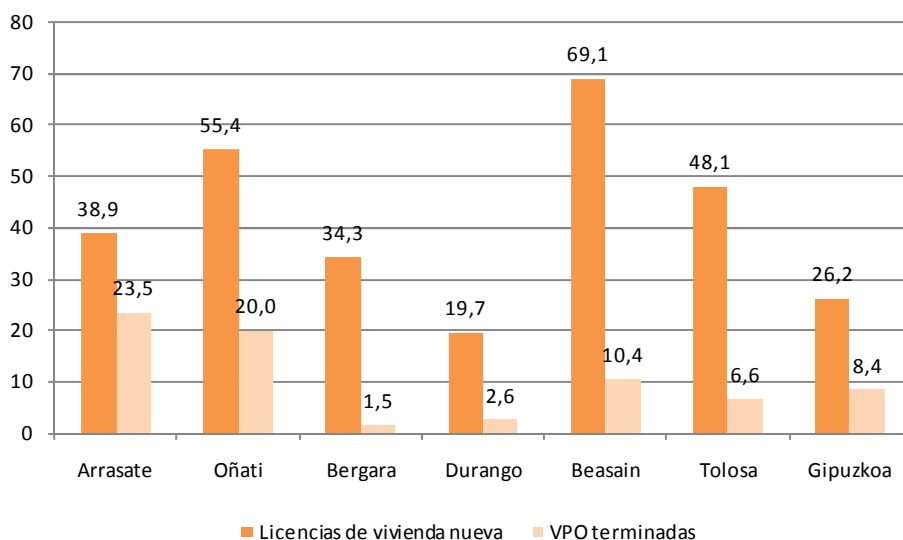

Fuente: Gobierno Vasco, Departamento de Vivienda y Asuntos Sociales, Estadística sobre Viviendas Iniciadas y Terminadas (E.V.I.T). INE, Padrón municipal de habitantes)

En el ámbito funcional de Arrasate - Bergara⁴ el escenario en el año 2010 se cuantifica en 57 licencias de obra mayor y 302 viviendas previstas, de las cuales, el 95% corresponden a viviendas de nueva planta.

Licencias de obra mayor 2010

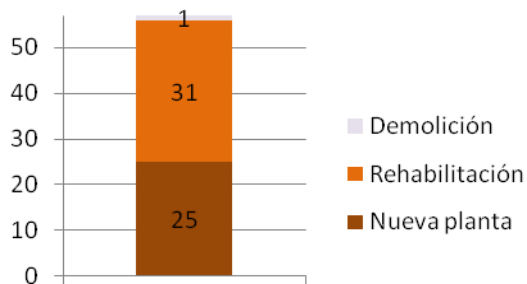

Viviendas previstas 2010

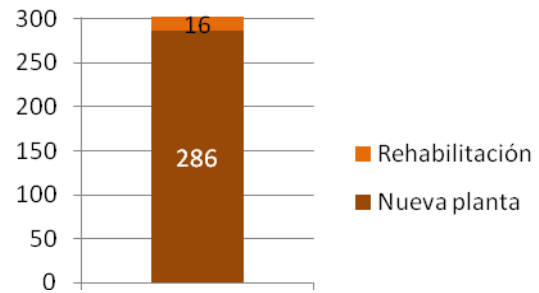

Fuente: Gobierno Vasco, Dpto. Vivienda, Obras Públicas y Transportes. Estadística sobre Edificación y Vivienda

Las transacciones inmobiliarias dejan de manifiesto este gran dinamismo en la construcción de vivienda tanto libre como protegida que se ha desarrollado especialmente en este último quinquenio.

En este período se han llevado a cabo un total de 1.223 transacciones inmobiliarias en Arrasate, la mayoría de las mismas en 2008 (el 26,7% sobre el total) y 2009 (32,2%), superando las 300 transacciones en cada uno de estos años.

Evolución de las transacciones de vivienda (libre y protegida) 2006-2010.

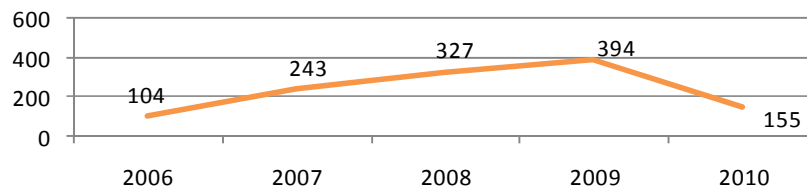

Fuente: Encuestas de transacciones inmobiliarias, Ministerio de Vivienda

4 Antzuola, Aramaio, Aretxabaleta, Arrasate, Bergara, Elgeta, Eskoriatza, Leintz-Gatzaga, Oñati

A partir del año 2009 se inicia un claro descenso asociado a la crisis inmobiliaria, reduciéndose en más de la mitad el número de transacciones realizadas durante el año 2010 (155 frente a 394 en 2009).

En torno al 60% de las transacciones inmobiliarias se asocian a viviendas de nueva construcción (550 entre 2008 y 2009 cuando la construcción de vivienda ha registrado las cotas más altas en Arrasate).

La mayoría de dichas transacciones han sido correspondientes a viviendas libres, algo más de 8 de cada 10, mientras que el restante 8,8% se corresponden con viviendas protegidas (un total de 108 viviendas).

**Caracterización de las transacciones de vivienda según tipología: Nueva y 2ª mano.
2006-2010**

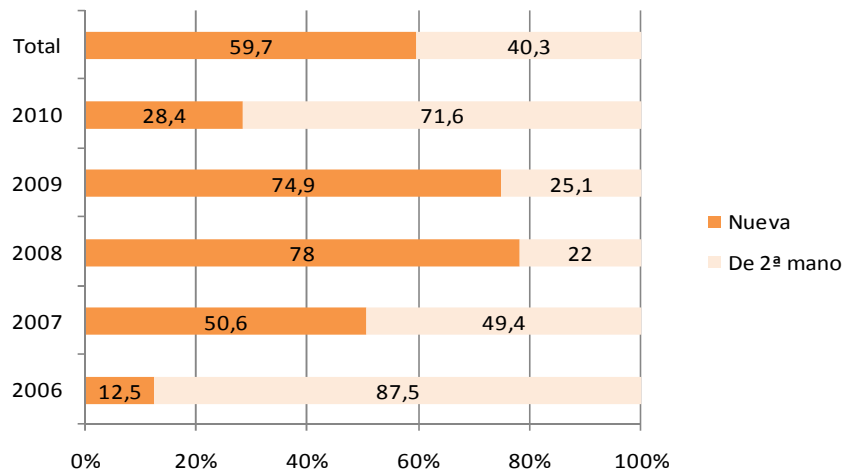

Fuente: Encuestas de transacciones inmobiliarias, Ministerio de Vivienda

**Caracterización de las transacciones de vivienda según tipología: libre y protegida.
2006-2010**

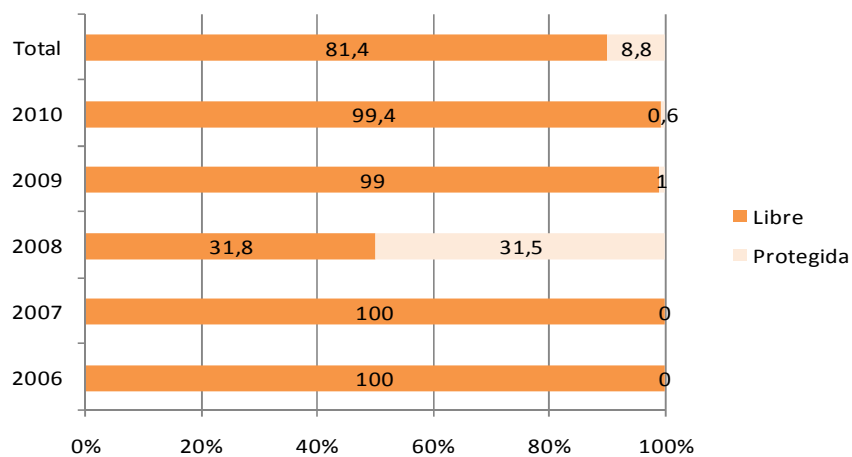

Fuente: Encuestas de transacciones inmobiliarias, Ministerio de Vivienda

Por último, cabe señalar que siguiendo las tendencias marcadas por la crisis inmobiliaria, los precios de la vivienda empiezan a registrar un leve descenso a partir del año 2009 a nivel de toda la CAE, ligeramente superior en el caso de Gipuzkoa.

**Precio medio por m2 útil de las viviendas nuevas en venta por año en Gipuzkoa.
Evolución 2005-2010**

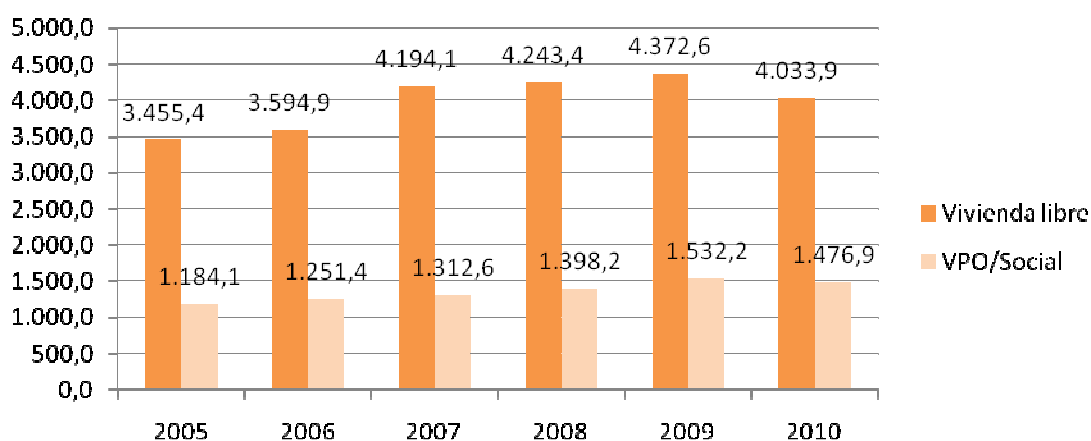

Fuente: Dpto. Vivienda, Obras Públicas y Transporte. Encuesta sobre Oferta Inmobiliaria

Así, el precio medio por m2 útil de la vivienda nueva se reduce en un 8,4% en el caso de la vivienda libre y un 4,6% en el caso de la VPO y la vivienda social.

2.3.- Necesidades y demanda de vivienda

2.3.1.- Demanda de Vivienda Protegida

La cuantificación de la demanda de vivienda puede aproximarse a través de las solicitudes de vivienda registradas en Etxebide; estimación con diversas limitaciones, asociadas entre otras a las siguientes consideraciones:

- Los datos hacen referencia a la vivienda pública y no reflejan por tanto los datos asociados a la vivienda en libre mercado
- El número de inscripciones suele estar sobredimensionado por monoinscripciones que corresponden a una demanda efectiva de una pareja, etc.
- Solo hace referencia a nuevo acceso a la vivienda y no considera por tanto los cambios de vivienda actual
- Aglutina a un colectivo con un nivel de ingresos determinado
- Etc.

En términos cuantitativos, y teniendo presente las limitaciones señaladas, cabe situar la cifra total de demandantes de vivienda en Etxebide en el año 2010, en un total de **1.579 inscripciones** de los cuales **1.243 se corresponden a compra de vivienda -78,7%-**.

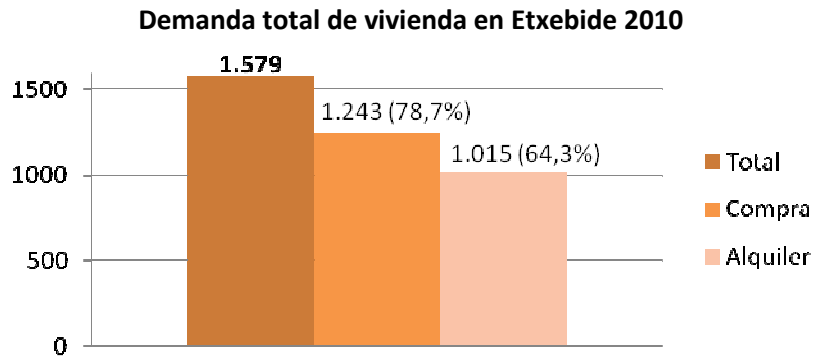

Fuente: Etxebide

Por su parte, la demanda de **alquiler se sitúa en 1.015 inscripciones -64,3%-**. En el siguiente gráfico, se presenta el detalle de la tipología de solicitudes registradas en Etxebide, con la consideración de que una inscripción puede solicitar o demandar diferentes regímenes de compra y/o alquiler de vivienda pública.

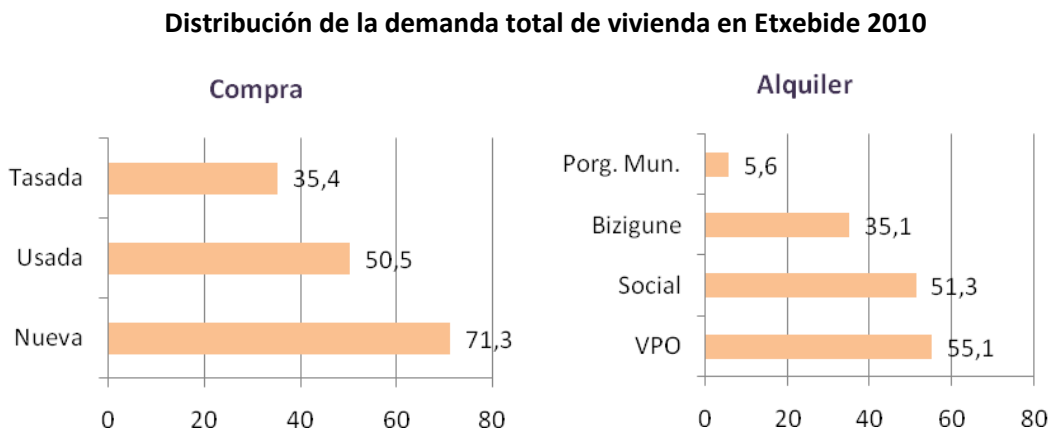

Fuente: Etxebide

De manera que el mayor porcentaje de la demanda global se concentra en torno a la compra de nueva vivienda -71,3% sobre el total de solicitudes inscritas- y al alquiler de VPO -55,1% sobre la demanda total-.

Por su parte, la **demanda de los empadronados** en el municipio de Arrasate representa **950 inscripciones** de las 1.579 que constituyen la demanda global registrada en el año 2010 (en torno al 60%). Entre las solicitudes asociadas a los empadronados en el municipio, un 80% se corresponde con compra y un 62,5% con alquiler.

Se presenta a continuación un breve resumen de las principales características de los demandantes de vivienda inscritos en Etxebide, de cara a caracterizar la potencial demanda de vivienda protegida:

Perfil de los demandantes inscritos

	Nº de inscripciones	%
Menores de 35 años	788	49,8
Más de 4 años inscritos	285	18,0
Familias monoparentales	59	3,7
Movilidad reducida	17	1,1
Una única persona	1.290	81,5
Pareja	141	8,9
3 o 4 personas	115	7,3
Hombre	778	56,4
Mujer	602	43,6
12.000-22.000 euros de ingresos	532	33,6
22.000-28.000 euros de ingresos	311	19,6
28.000-35.000 euros de ingresos	234	14,8
Menos de 3.000 euros de ingresos	58	3,7

Fuente: Etxebide

- En torno a la mitad de los demandantes tiene menos de 35 años y el 56,4% son hombres.
- Más de 8 de cada 10 inscripciones se asocian a solicitudes individuales. No obstante, tal y como se ha señalado previamente, en la práctica se constata que un número importante de los mismos se vincula a solicitudes de parejas y/o unidades familiares que realizan inscripciones individualizadas que, de facto, requieren una única vivienda.
- La mayoría de los demandantes inscritos, en torno al 53% dispone de unos ingresos de entre 12.000 y 28.000 euros. No obstante, según los datos facilitados por Etxebide, en torno a un 14% de los demandantes inscritos en Gipuzkoa dispone de ingresos inferiores a los 12.000 euros.

Resulta evidente que en la situación económica actual, estos colectivos tendrían serias dificultades para acceder al crédito necesario para hacer frente a la compra de la vivienda⁵.

Evolutivamente se constata un ligero retroceso en los últimos tres años en el porcentaje de solicitudes por habitantes, de un 56,29% registrado en el año 2007 al 47,48% en el 2009-. Este comportamiento se replica así mismo en Bergara.

Evolución de las solicitudes de vivienda Arrasate y Bergara (% habitantes) 2007 - 2009

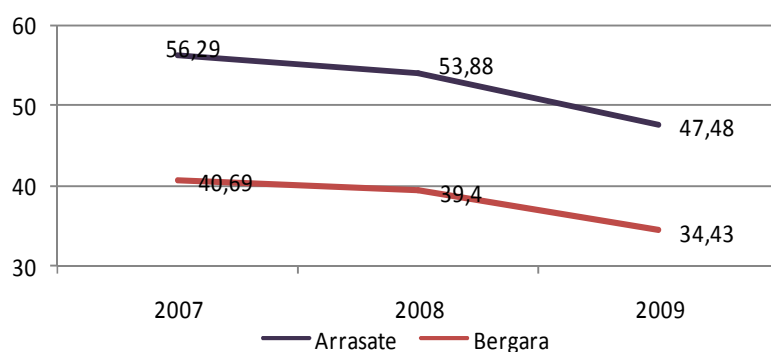

Fuente: Udalmap

Por último, aunque no constituye estrictamente el área funcional de Arrasate, cabría mencionar la demanda de vivienda que pudiera existir por parte de los vecinos de Arrasate en la capital alavesa de Vitoria–Gasteiz. Mencionar en este sentido, que la proporción de solicitudes de vivienda en la capital desciende igualmente en los últimos tres años de una manera más marcada que en Arrasate –del 68,02% marcado en el año 2007 al 52,07% del 2009-.

2.3.2.- Algunos apuntes sobre las necesidades de vivienda global

A pesar de que no se dispone de información que permita cuantificar las necesidades o demanda de vivienda global a nivel municipal⁶, se ha considerado de interés recoger unas breves referencias acerca de las tendencias de demanda que se han ido marcando a nivel de la CAPV y Gipuzkoa en los últimos años.

⁵ Estas consideraciones contribuirían a reducir de forma significativa la demanda efectiva de vivienda protegida en el municipio. Sin embargo, tal y como se ha señalado anteriormente, cabría añadir a estas cifras la demanda de vivienda libre, no considerada en el análisis realizado.

⁶ Asociado a la falta de información sobre las necesidades y demanda de vivienda libre

Según la Encuesta de Necesidades y Demanda de Vivienda en la CAPV del año 2008, **en el 8,65% de los hogares vascos hay personas jóvenes con necesidad de acceso a una primera vivienda** (demanda a 1, 2 y 4 años). Se trata de un índice de necesidad que desciende por cuarto año consecutivo (10,1% en 2007) y cuyo valor actual es el más bajo desde 2001. Se trata además en su mayoría (en torno al 68%) de una demanda a largo plazo (4 años vista).

En el caso de las necesidades de cambio de vivienda, cabe señalar que de acuerdo con los resultados de la encuesta, **casi el 5% de los hogares vascos declaran en 2008 tener necesidad de cambiar su vivienda habitual**. El índice de 2008 rompe la trayectoria ascendente que se observaba desde 2003 (4,1%), con una reducción de tres puntos porcentuales respecto al índice de necesidad de 2007 (7,9%).

Evolución del índice de necesidad de acceso a primera vivienda y necesidad de cambio de vivienda en la CAPV. 2001-2008

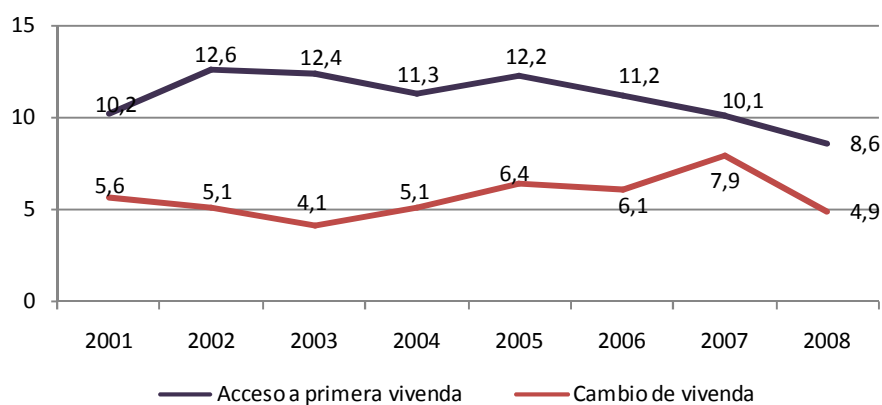

Fuente: Encuesta sobre Necesidades y Demanda de Vivienda de la CAPV. Año 2008

Estas cifras resultan muy similares a nivel de Gipuzkoa, donde es el 8,56% de los hogares en los que hay personas jóvenes que manifiestan necesidad de acceso a una primera vivienda en un periodo temporal no superior a 4 años y un 4,5% el que manifiesta la necesidad de cambiar de vivienda. En este territorio también se ha experimentado una reducción en la demanda respecto a años anteriores.

Estos datos parecen confirmar, por tanto, la tendencia a la reducción en las necesidades de acceso, fruto tanto de la propia evolución demográfica (menor afluencia relativa de jóvenes a las edades de emancipación) como del intenso proceso de acceso a la primera vivienda experimentado en los últimos años. La difícil situación económica actual y sus consecuencias en el mercado laboral, en la renta y en el propio mercado inmobiliario también han incidido en este resultado, con un efecto de retraimiento en la manifestación de necesidades subjetivas de vivienda menos solventes.

Con objeto de ofrecer una primera aproximación a la caracterización de esta demanda, se presentan a continuación algunas informaciones que pueden resultar de interés, tomando como referencia los datos recogidos a nivel de la CAPV en la Encuesta de Necesidades y Demanda de Vivienda:

- La condición de vivienda nueva o usada no es una característica determinante de la demanda, en tanto en cuanto de forma mayoritaria las personas necesitadas manifiestan que les es indistinto (79,4% del total en el caso del primer acceso y el 70,2% en el caso del cambio de vivienda).
- El tamaño medio de la vivienda demandada se sitúa en el año 2008 en torno a los 64m² en el caso del primer acceso y a los 71m² en el caso del cambio de vivienda, mostrando una clara tendencia a la reducción de esta variable.
- En cuanto al régimen de tenencia, la aspiración de tener una vivienda en propiedad sigue siendo mayoritaria, situándose en torno al 60% en ambos casos.
- Por último, cabe señalar que la disposición a cambiar de municipio resulta muy significativa en el caso del primer acceso (cerca de ¾ estarían dispuestos a dejar su municipio de residencia actual), no así en la demanda asociada al cambio de vivienda, donde tan solo el 37% estaría dispuesto a cambiar de municipio.
- En lo que hace al aspecto económico, cabe señalar que el precio medio que estarían dispuestos a pagar los demandantes que acceden a su primera vivienda es de 168.000 euros, con unos ingresos netos mensuales de 1.600 euros y una capacidad media de pago de 580 euros mensuales.

CARACTERÍSTICAS de la vivienda demandada

	Acceso a 1ª vivienda	Cambio de vivienda
CONDICIÓN		
Nueva	17,5	21,0
Usada	3,1	4,7
Indistintamente	79,4	70,2
Ns/Nc	0,0	4,1
SUPERFICIE ÚTIL		
Menos de 40 m ²	4,0	2,9
De 41a 60 m ²	33,0	27,1
De 61 a 75 m ²	38,4	28,3
De 76 a 90 m ²	19,5	26,6
De 91 a 120 m ²	1,0	9,4
Más de 120 m ²	0,0	2,6
Ns/Nc	4,2	3,1
Superficie media (m²)	64,1	71,3

	Acceso a 1ª vivienda	Cambio de vivienda
RÉGIMEN TENENCIA		
Propiedad	59,6	63,5
Alquiler	9,8	16,9
Indistintamente	30,6	19,6
LUGAR DE UBICACIÓN/TRASLADO		
Mismo barrio	9,5	39,1
Mismo municipio	61,9	49,4
Misma comarca	27,6	9,9
Otra comarca	1,0	1,0
Ns/Nc	0,0	0,5
DISPOSICIÓN A CAMBIAR MUNICIPIO		
Sí	73,2	37,0
No	22,3	52,1
Ns/nc	4,5	11,0

Nivel de ingresos mensual de las personas con necesidad de acceso a una Vivienda (ingresos netos mensuales)

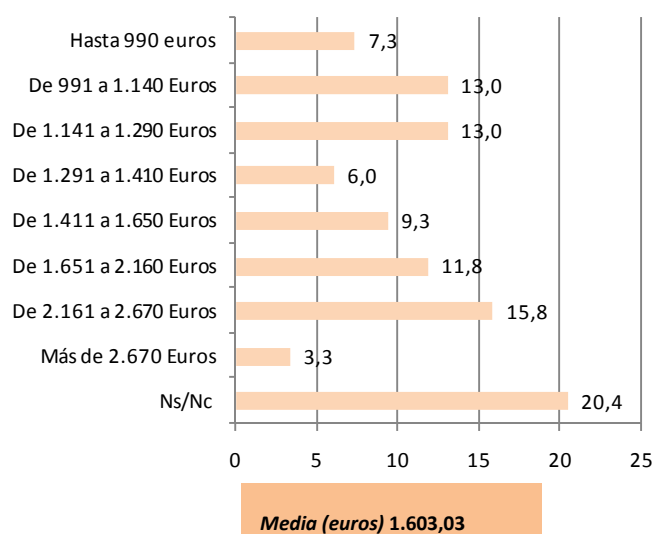

Capacidad de pago mensual de las personas con necesidad de acceso a una Vivienda

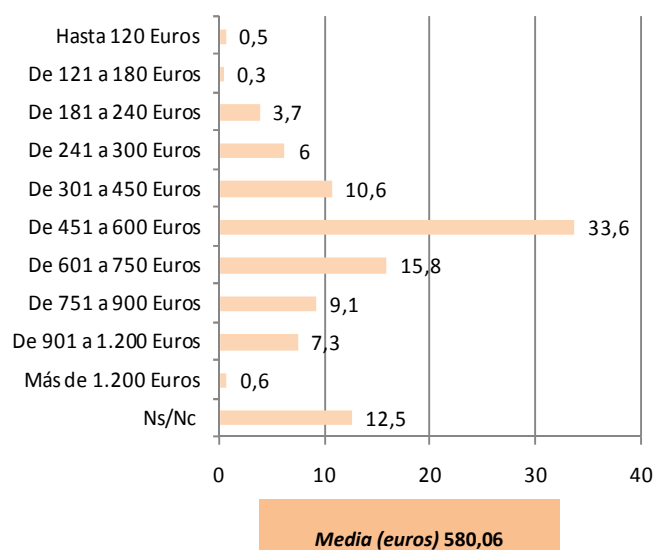

Precio máximo asumible por las personas con necesidad de acceso a una vivienda (precio máximo asumible)

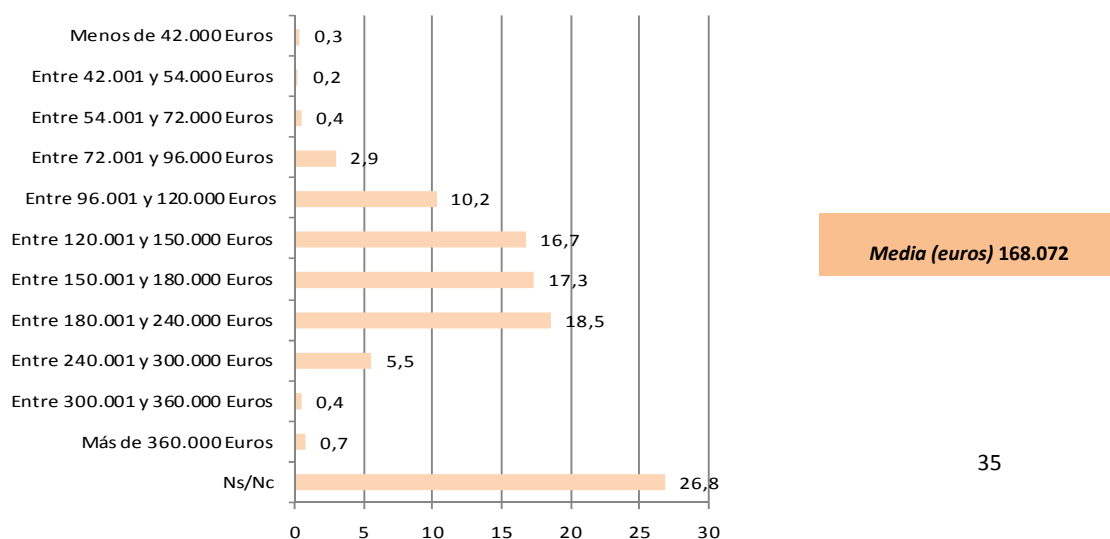

FICHA RESUMEN 2: VIVIENDA

4.1. CARACTERIZACIÓN DEL PARQUE DE VIVIENDA

- En el ámbito comarcal Arrasate concentra un 35,2% del parque de vivienda total
- Crecimiento del parque de vivienda continuado en el trienio 2006-2009 superior al 10% hasta alcanzar las 9.986 viviendas.
- En el periodo 2008-2009 el parque de viviendas crece en un 5,2% frente al 1,1% registrado en Bergara.
- Aún así, la densidad de vivienda en suelo residencial (vivienda/Ha.) se sitúa por debajo de la densidad media guipuzcoana y de los municipios de la comarca – Bergara y Oñati-.
- Crece el peso de la vivienda vacía hasta el 13,27% registrado en 2009 y la antigüedad de las viviendas familiares
- El índice de confort de la vivienda es bueno y semejante al de la comarca



4.2. CONSTRUCCIÓN Y VENTA DE VIVIENDA

- Alto dinamismo de la construcción de vivienda en Arrasate, superior a la media guipuzcoana tanto en términos de licencias de vivienda nueva concedidas como especialmente de VPO terminada.
- Elevada incidencia de transacciones inmobiliarias en el municipio hasta 2009, reflejo del gran dinamismo en la construcción de vivienda, especialmente intenso entre 2008 y 2009 con más de 300 transacciones por año. A partir de este año se reduce en más de la mitad el número de transacciones realizadas
- Alta proporción de viviendas de nueva planta -95%-



4.3. NECESIDADES Y DEMANDA DE VIVIENDA

- Estimación de la demanda potencial de vivienda protegida a través de solicitudes de Etxebide, un total de 1.579 viviendas; 1.243 de compra y 1.015 de alquiler.
- De cara a realizar una estimación más exhaustiva, cabría ajustar sin embargo estas cifras en relación a la duplicidad de las solicitudes (solicitudes individuales de parejas...) y a los demandantes que no pueden hacer frente a la compra/alquiler de dichas viviendas (en torno a un 14% con ingresos inferiores a 12.000 euros a nivel provincial)
- Retroceso en la evolución de solicitudes de vivienda protegida en términos semejantes a los de Bergara.
- Imposibilidad de estimar la demanda de libre mercado a través de los datos disponibles. Sin embargo, a través de los datos facilitados por la Encuesta de Necesidades de Vivienda del año 2008 se percibe un claro descenso de los índices de necesidades de vivienda tanto a nivel de la CAPV como de Gipuzkoa.



3. Desarrollo económico

3.1.- Tejido empresarial y evolución de la actividad económica

Uno de los rasgos que han caracterizado históricamente la comarca de Debagoiena ha sido su larga tradición industrial y manufacturera, que se inicia con la transformación y mecanización del hierro.

En la actualidad la comarca cuenta con algunas de las empresas más significativas del tejido industrial de la CAPV. De hecho, el sector industrial representa el 53,6% de la actividad del conjunto de su población, mientras que en la CAPV y Gipuzkoa este porcentaje se sitúa en torno al 32% y 34% respectivamente.

De forma previa al análisis sectorial del municipio y una vez puesto de manifiesto la importancia del sector industrial de la comarca, cabe ilustrar en primer lugar la cuantificación del parque global de establecimientos empresariales del municipio y la evolución experimentada por éste en el último decenio.

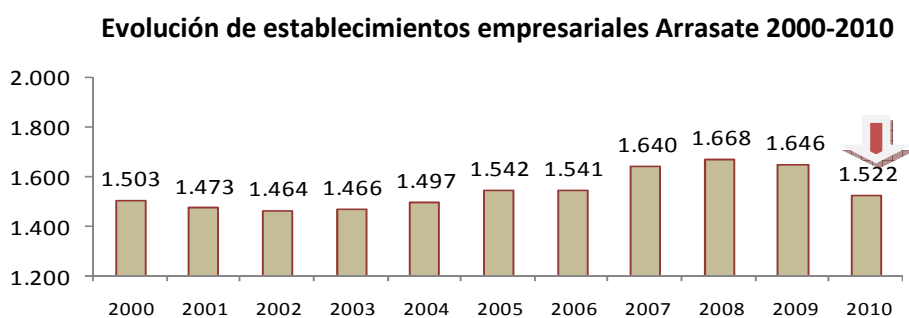

Fuente: Directorio de Actividades Económicas de Euskadi (DIRAE)

Tras alcanzar el techo o máximo de establecimientos empresariales en el año 2008 -1.668 establecimientos- **el parque empresarial se reduce notablemente en el periodo 2009-2010 – un 7,5%- hasta situarse en cifras similares a las registradas en el año 2000 -1.522**

establecimientos-. De esta forma, la tasa de creación de nuevos establecimientos se ha ido contrayendo progresivamente desde el año 2005 –de 7,17‰ a 4,89‰ en 2009-.

Este parque empresarial cuantitativamente más modesto que en años precedentes, logra no obstante **emplear en el año 2010 un 5% más de efectivos que en el año 2009, en concreto un total de 13.802 personas**; valores semejantes a la cifra de empleo arrojada en 2003 que no logra, sin embargo, recuperar la cifra máxima de empleo del año 2005 -14.441 personas-.

Evolución de empleo en Arrasate 2000-2010

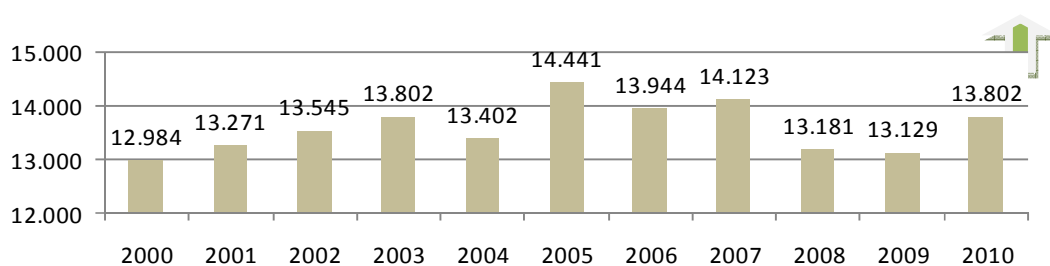

Fuente: Directorio de Actividades Económicas de Euskadi (DIRAE)

Esta mayor cifra de empleo en el marco de un parque global empresarial más reducido, conduce a una mayor dimensión media empresarial que se sitúa en 9,07 empleos, valor semejante al reflejado en el año 2006.

La dimensión del parque empresarial de Arrasate puesto en relación con las tres cabeceras comarcales de referencia, resulta también moderado, en tanto en cuanto el número de establecimientos empresariales de Arrasate supera únicamente al parque empresarial de Beasain, que cuenta con 1.208 establecimientos empresariales en el año 2010. Arrasate arroja así un valor limitado en términos de establecimientos empresariales por habitante, con 6,9 establecimientos por cada cien habitantes, mientras que Tolosa alcanza un máximo de 10,2 establecimientos.

Establecimientos empresariales. Comparativa entre Arrasate y las cabeceras comarcales de referencia 2010

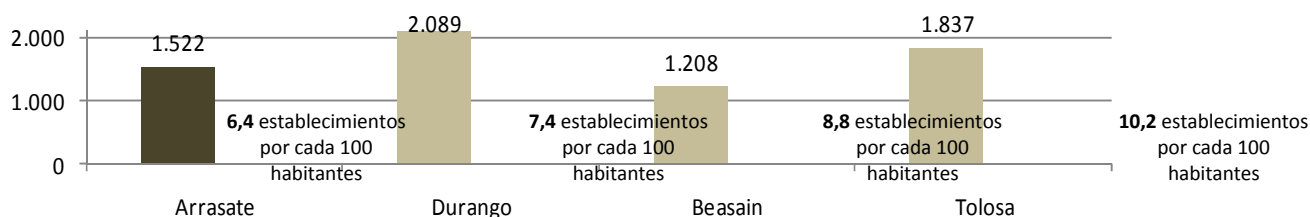

Fuente: Directorio de Actividades Económicas de Euskadi (DIRAE) y elaboración propia

No obstante, en términos de empleo Arrasate presenta una clara ventaja sobre el resto de municipios de referencia (debido en gran medida a la existencia de grandes empresas industriales en el municipio). La positiva evolución del empleo experimentada en Arrasate en el periodo 2009 – 2010, hasta alcanzar los 13.802 empleos, contrasta con las cifras de empleo de Durango, Beasain y Tolosa, cuyos valores se sitúan en torno a los 6.500 – 7.500 empleos en el año 2010.

Empleo y Ratio de Empleo/Población municipal. Comparativa Arrasate y cabeceras comarcales de referencia. Año 2010

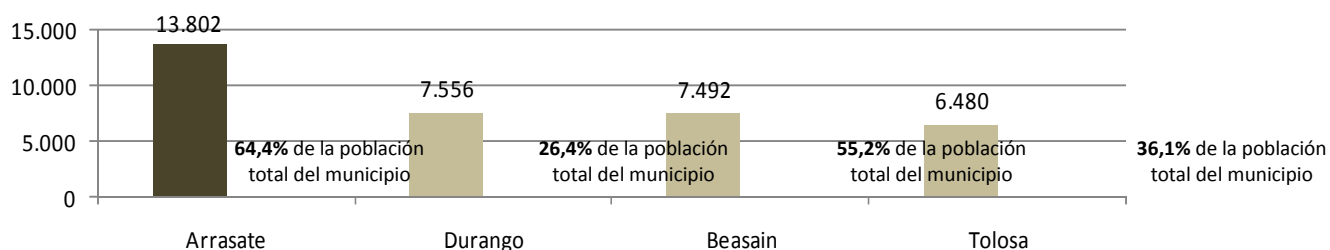

Fuente: Directorio de Actividades Económicas de Euskadi (DIRAE) y elaboración propia

De hecho las tres cabeceras comarcales de referencia pierden empleo en el periodo 2009-2010, de manera que Durango pierde 681 empleos –decrece un 8,3%- mientras que Arrasate gana 673 empleos –crece en un 5,1%-.

Evolución empleo y cabeceras comarcales de referencia 2009-2010

	2009	2010	%2010/2009	Diferencia 2010/2009
Arrasate/Mondragón	13.129	13.802	5,1%	673
Beasain	7.745	7.492	-3,3%	-253
Durango	8.237	7.556	-8,3%	-681
Tolosa	6.846	6.480	-5,3%	-366

Fuente: Directorio de Actividades Económicas de Euskadi (DIRAE)

De esta forma, el empleo generado en Arrasate representa en torno al 64,4% de su población, mientras que en municipios como Durango o Tolosa (cuya estructura empresarial presenta un

mayor peso del sector terciario, con empresas de dimensión más reducida), tan solo representa el 26,4% y 36,1% respectivamente.

3.2.- Estructura sectorial

La estructura sectorial de Arrasate viene tradicionalmente marcada, como ya se ha señalado anteriormente, por el peso del sector industrial y el ámbito cooperativista. En concreto, en el año 2010 el sector industrial concentra al 49% de la población ocupada, mientras que el sector servicios aglutina al 45,3%. Le siguen la construcción con un peso del 5,3% y, por último, el sector primario con un valor marginal del 0,34%.

Distribución de la población de 16 y más años ocupada 2010 Arrasate

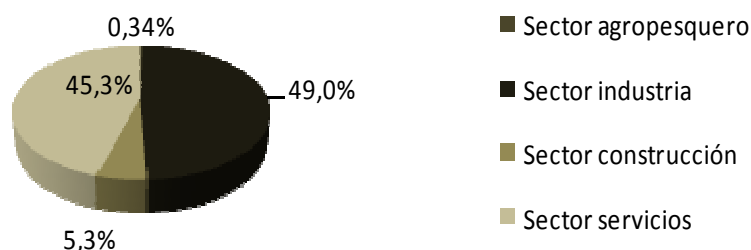

Fuente: Directorio de Actividades Económicas de Euskadi (DIRAE)

En términos de establecimientos, es sin embargo el sector servicios, el sector que mayor número de establecimientos empresariales concentra con 1.164 establecimientos en el año 2010 -lo que supone el 76,48% sobre el total-. El sector de la construcción, por su parte, alberga 239 establecimientos empresariales y el sector secundario 119 (lo que representa el 7,8% y el 15,7% respectivamente).

Establecimientos por ámbitos territoriales y actividad 2008-2010 Arrasate

	2009		2010		Evolución 2009/2010	
	c.a.	%	c.a.	%	c.a.	%
Industria y energía	143	8,69	119	7,82	-24	-16,8%
Construcción	290	17,62	239	15,7	-51	-17,6%
Servicios	1.213	73,69	1.164	76,48	-49	-4,0%
Total actividad	1.646	100	1.522	100	-124	-7,5%

Fuente: Directorio de Actividades Económicas de Euskadi (DIRAE)

% Establecimientos en Arrasate por sector sobre el total (%) 2010

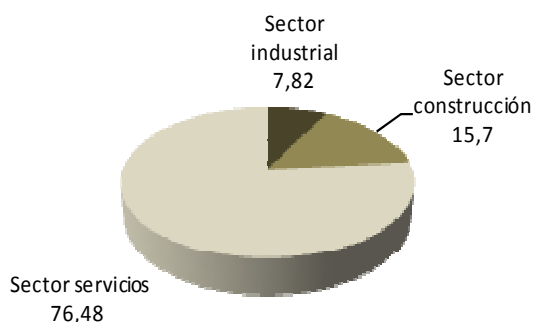

Fuente: Directorio de Actividades Económicas de Euskadi (DIRAE)

En términos evolutivos, entre el 2009-2010 es el parque de **establecimientos industriales y de la construcción el que registra una mayor caída –entre 17 y 18%–** lo que se corresponde cuantitativamente con la pérdida neta de 51 establecimientos de la construcción y 24 de la industria. En términos absolutos, el sector servicios pierde a su vez 49 establecimientos empresariales en este mismo periodo.

Evolución de la distribución del Valor Añadido Bruto por sectores económicos 2005 Y 2008

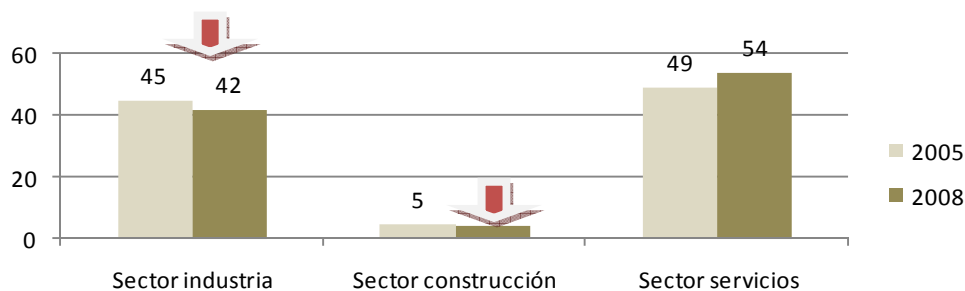

Fuente: Eustat

Por último, la participación del VAB registrada en el año 2008, tanto en el sector industrial como en la construcción decrece respecto al año 2005 -3 y 1 punto porcentual respectivamente- en coherencia con las tendencias anteriormente citadas. En el caso del sector terciario, este logra crecer en cinco puntos porcentuales en el trienio comprendido entre 2005 y 2008.

3.2.1. Sector primario

El sector primario es actualmente marginal en la economía mondragonesa, ya que solo supone en términos de población ocupada el 0,3% de la actividad económica del municipio.

En este sentido, cabe mencionar la existencia de 235 explotaciones agrícola-ganaderas (caseríos) en el municipio, donde trabajan unas 50 personas con dedicación total; el 0,5% de la población activa. Las labores en el caserío familiar se suelen compaginar con el trabajo en la industria, por lo que la mayor parte de las explotaciones agrícolas y ganaderas del municipio son explotadas a tiempo parcial y como fuente adicional de ingresos.

Por último, existe una tendencia a que dichas explotaciones sean de ganadería extensiva o explotaciones forestales (predominantemente coníferas), que dan mayores rendimientos económicos que la agricultura.

3.2.2. Sector secundario

La importancia del sector secundario internamente, es decir en el seno del propio municipio, viene marcada por la alta proporción de población que ocupa, la cual representa al 49% de la población ocupada en el año 2010.

Comparativamente en el marco de un análisis comarcal, destaca por su parte la participación del Alto Deba en el conjunto de la población ocupada del sector industrial del Territorio Histórico de Gipuzkoa-19,2%- superada únicamente por la zona de Donostialdea, la cual concentra a cerca del 27% de la población ocupada industrial de Gipuzkoa.

% Población ocupada en sector industrial por comarcas sobre total de Gipuzkoa 2008

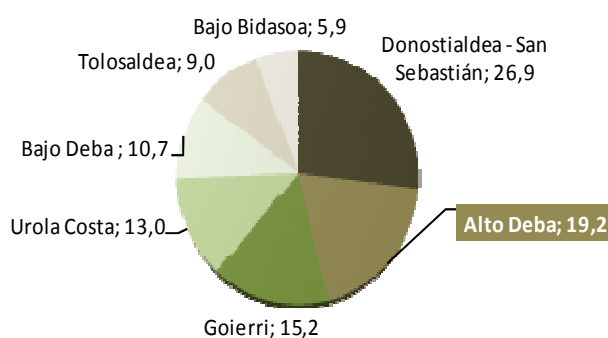

FUENTE: ESTADÍSTICA INDUSTRIAL (EII)

Evolutivamente la comarca de **Debagoiena** representa la comarca que mayor retroceso experimenta en términos de población ocupada en el periodo 2007-2008, -4,7%, en términos semejantes al Bajo Deba. Por su parte, las zonas de Goierri y Tolosaldea mantienen o crecen de forma moderada las cifras de población ocupada industrial.

Evolución de la Población ocupada en sector industrial por comarcas Gipuzkoa 2007-2008

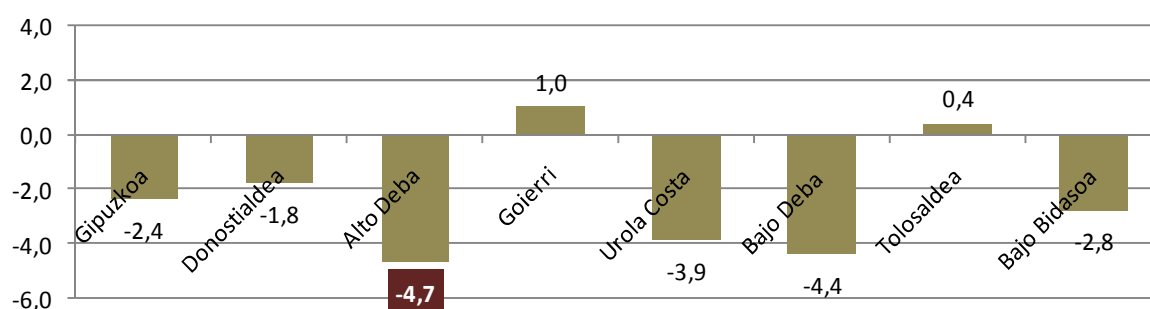

En términos de línea de producto industrial desarrollado o rama de actividad, una gran parte se corresponde con el sector del metal; en concreto, el 79% de la industria pertenece a este subsector, el cual fabrica entre otros: electrodomésticos, bienes de equipo, componentes de maquinaria, componentes de automoción, de ferretería o de cerrajería.

La marcha del sector industrial de Arrasate queda altamente condicionada por la evolución de la Corporación Mondragón Humanity at work en tanto en cuanto el 8,1% del empleo industrial generado en la CAE se correspondía en 2009 con el empleo generado por la Corporación Mondragón⁷. Dicha cifra de empleo retrocede en el periodo 2008-2009 en un 8,3% -la cifra de puestos de trabajo medios de la Corporación pasa de 92.773 empleos en 2008 a los 85.066 en el año 2009-.

Por otro lado, las grandes cooperativas que componen la mencionada Corporación redundan en una mayor dimensión media de los establecimientos industriales, si bien esta se ha ido

⁷ Destaca en Arrasate la presencia de las grandes empresas de MCC como Fagor Electrodomésticos, Fagor Ederlan, Fagor Arrasate, Fagor Automation, Fagor Electrónica o Alecop, que por sí solas suponen la mitad de los puestos de trabajo del municipio, junto a estas se identifican otras industrias de cierta entidad del municipio como *Ekide*, *Fundiciones Gelma*, *Astore* (ropa deportiva), *Muebles Arrasate*, *PMG Polmetasa* o *Utillajes Uribesalgo*. Destaca así mismo la presencia de numerosa industria auxiliar que trabaja para estas grandes empresas del municipio.

reduciendo en los últimos años –de una dimensión media de 56 empleados/as registrada en 2003 se contrae hasta una dimensión de 41 empleados/as en el año 2009-.

Evolución del tamaño medio de los establecimientos industriales (nº de empleados) 2003-

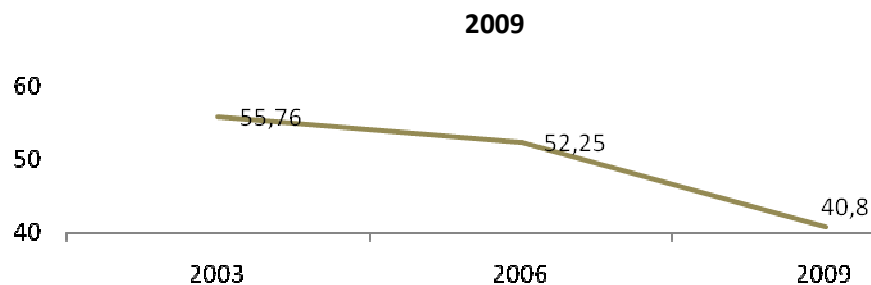

Fuente: Udalmap

3.2.3. Sector terciario

En el marco del sector terciario, sector que mayor VAB generaba en el año 2008 -54% del VAB total de Arrasate-, destaca sobre el parque global de 1.164 establecimientos, la rama de actividad asociada al comercio al por menor; en concreto un total de 322 establecimientos que vienen a representar un 27,7% del tejido empresarial terciario. Por su parte, las actividades profesionales, científicas y técnicas y la hostelería suponen cada una en torno a un 11%.

Establecimientos terciarios por ramas de actividad Arrasate 2010

Ramas de actividad del sector terciario	c.a.	%v.
Comercio al por menor y reparación de vehículos de motor y motocicletas	322	27,7%
Actividades profesionales, científicas y técnicas	129	11,1%
Hostelería	126	10,8%
Otros servicios	93	8,0%
Actividades sanitarias y de servicios sociales	77	6,6%
Transporte y almacenamiento	74	6,4%
Actividades administrativas y servicios auxiliares	68	5,8%
Actividades inmobiliarias	58	5,0%
Actividades financieras y de seguros	56	4,8%
Educación	55	4,7%
Comercio al por mayor	47	4,0%
Actividades artísticas, recreativas y de entretenimiento	27	2,3%
Información y comunicaciones	23	2,0%
Administración Pública y defensa; Seguridad Social obligatoria	9	0,8%
Total	1.164	100,0%

Fuente: Directorio de Actividades Económicas de Euskadi (DIRAE)

En concreto el parque comercial minorista de Arrasate en 2010 queda comprendido por un total de **292 establecimientos empresariales, parque comercial que se ha reducido en cerca de un 7% en el periodo 2008-2010.**

Comparativamente y en términos cuantitativos el parque comercial de Arrasate puede asemejarse en el ámbito comarcal al parque comercial de Bergara -232 establecimientos- y en el marco de las cabeceras comarcales de referencia seleccionadas, al parque de Beasain -229 comercios-.

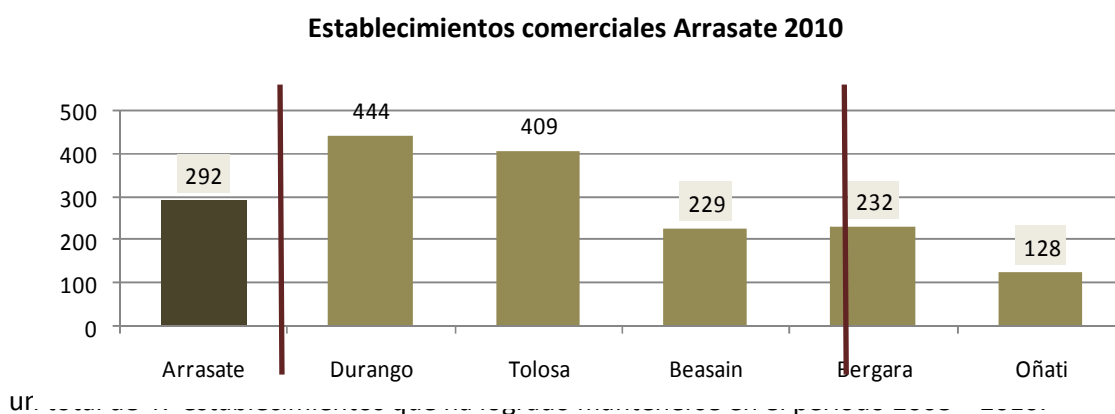

Fuente: Directorio de Actividades Económicas de Euskadi (DIRAE)

En términos evolutivos el periodo 2008-2010 supone un retroceso en el conjunto de municipios analizados, destacando el marcado decrecimiento en Oñati –caída del 10,5%- seguida por la ya mencionada involución experimentada por el propio Arrasate.

Evolución del parque comercial Ámbito comarcal y Cabeceras comarcales de referencia 2010/2008

Municipio	Evolución 2010/2008
Ámbito Comarcal	
Oñati	-10,5%
Arrasate	-7,0%
Bergara	-4,5%
Ámbito de cabeceras comarcales de referencia	
Tolosa	-4,0%
Beasain	-3,8%
Tolosa	-2,0%

Fuente: Directorio de Actividades Económicas de Euskadi (DIRAE)

En términos de densidad comercial, indicador que relaciona el número de comercios por cada mil habitantes, crece respecto al año 2003 tanto en Arrasate como en los otros dos municipios del ámbito comarcal.

**Evolución de la densidad comercial 2003 – 2009 Arrasate, Bergara, Oñati
(número de establecimientos por cada mil habitantes)**

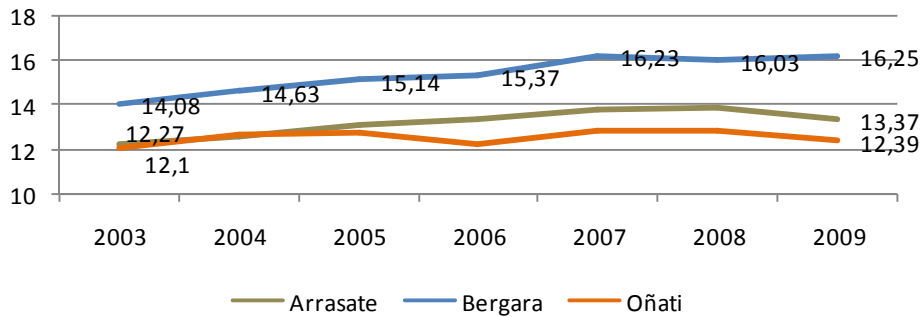

Fuente: Udalmap

En la actualidad sin embargo, Bergara cuenta con la mayor densidad comercial entre los tres municipios -16,25-. Arrasate se sitúa en una segunda posición -13,37- por encima de Oñati que cuenta con una densidad de 12,39 establecimientos por cada mil habitantes.

En términos de ramas comerciales, el grueso del comercio de Arrasate lo constituye la rama comercial asociada al Equipamiento personal, con un total de 47 establecimientos que han sabido mantenerse en número en los últimos años. El comercio asociado al equipamiento del hogar cae un 7,4% y destaca por su parte el retroceso experimentado por parte del comercio cárnico con una caída del 18% entre 2008 y 2010.

Estructura y evolución comercial minorista por ramas de actividad Arrasate 2008/2010

	2008	2010	% v. 2010	Evolución 2008/2010
Prendas de vestir en establecimientos especializados	47	47	16,1%	0,0%
Muebles, aparatos de iluminación y otros artículos de uso doméstico en establecimientos especializados	27	25	8,6%	-7,4%
Pan y productos de panadería, confitería y pastelería en establecimientos especializados	19	19	6,5%	0,0%
Carne y productos cárnicos en establecimientos especializados	22	18	6,2%	-18,2%
Textiles en establecimientos especializados	16	16	5,5%	0,0%
Calzado y artículos de cuero en establecimientos especializados	18	16	5,5%	-11,1%
Establecimientos no especializados, con predominio en productos alimenticios, bebidas y tabaco	15	14	4,8%	-6,7%
Otro comercio al por menor de artículos nuevos en establecimientos especializados	21	12	4,1%	-42,9%
Frutas y hortalizas en establecimientos especializados	8	11	3,8%	+37,5%
Otro comercio al por menor de productos alimenticios en establecimientos especializados	10	11	3,8%	+10,0%
Ferretería, pintura y vidrio en establecimientos especializados	9	9	3,1%	0,0%
Productos farmacéuticos en establecimientos especializados	9	9	3,1%	0,0%
Otro comercio al por menor en establecimientos no especializados	8	8	2,7%	0,0%
Artículos deportivos en establecimientos especializados	8	8	2,7%	0,0%
Aparatos electrodomésticos en establecimientos especializados	6	7	2,4%	+16,7%
Productos cosméticos e higiénicos en establecimientos especializados	6	7	2,4%	+16,7%
Artículos de relojería y joyería en establecimientos especializados	8	7	2,4%	-12,5%
Pescados y mariscos en establecimientos especializados	6	6	2,1%	0,0%
Productos de tabaco en establecimientos especializados	6	6	2,1%	0,0%
Periódicos y artículos de papelería en establecimientos especializados	6	6	2,1%	0,0%
Flores, plantas, semillas, fertilizantes, animales de compañía y alimentos para los mismos en establecimientos especializados	4	6	2,1%	+50,0%
Ordenadores, equipos periféricos y programas informáticos en establecimientos especializados	6	5	1,7%	-16,7%
Artículos médicos y ortopédicos en establecimientos especializados	6	4	1,4%	-33,3%
Combustible para la automoción en establecimientos especializados	3	3	1,0%	0,0%
Equipos de telecomunicaciones en establecimientos especializados	3	2	0,7%	-33,3%
Equipos de audio y vídeo en establecimientos especializados	3	2	0,7%	-33,3%
Alfombras, moquetas y revestimientos de paredes y suelos en establecimientos especializados	1	2	0,7%	+100,0%
Libros en establecimientos especializados	3	2	0,7%	-33,3%
Juegos y juguetes en establecimientos especializados	3	2	0,7%	-33,3%
Correspondencia o Internet	2	1	0,3%	-50,0%
Otro comercio al por menor no realizado ni en establecimientos, ni en puestos de venta ni en mercadillos	4	1	0,3%	-75,0%
TOTAL	313	292	100,0%	-6,7%

Fuente: Directorio de Actividades Económicas de Euskadi (DIRAE)

Por último, el ámbito hostelero de Arrasate en el año 2010 queda constituido por un conjunto de 126 establecimientos hoteleros y hosteleros según los datos reflejados en el siguiente cuadro. Esta cifra supone un retroceso del 3% respecto al parque hostelero registrado en el año 2008.

Establecimientos hosteleros Arrasate 2010

	c.a.
Hoteles y alojamientos similares	6
Restaurantes y puestos de comidas	25
Otros servicios de comidas	1
Establecimientos de bebidas	94
Total	126

Fuente: Directorio de Actividades Económicas de Euskadi (DIRAE)

En términos de plazas hoteleras la capacidad de Arrasate se cifraba en el año 2006 en 145 plazas según los siguientes tipos de establecimientos hosteleros.

Número de plazas hosteleras Arrasate 2006

	c.a.	%
Hostales y Hoteles	90	62,1%
Pensiones	43	29,7%
Casas particulares	12	8,3%
Total	145	100,0%

Fuente: Gobierno Vasco. Departamento de Industria, Comercio y Turismo. Oficina Territorial de Gipuzkoa

FICHA RESUMEN 3: DESARROLLO ECONÓMICO

2.1. TEJIDO EMPRESARIAL Y EVOLUCIÓN DE LA ACTIVIDAD ECONÓMICA

- Retroceso en el número de establecimientos en el periodo 2009-2010 del 7,5% hasta niveles semejantes al año 2000.
- Reducción de la tasa de creación de nuevos establecimientos
- Incremento del empleo en un 5% o en 673 personas, en el periodo 2009-2010
- Mayor nivel de empleo que las cabezas comarcales de referencia las cuales en el periodo 2009-2010 pierden empleo

2.1. ESTRUCTURA SECTORIAL

- Reducción del número de establecimientos en todos los sectores, de manera más contrastada en el sector de la industria y la construcción –en torno al 17% y 18%- en el periodo 2009-2010

Industria

- Retroceso de la población industrial ocupada en Debagoiena en el periodo 2007-2008 en un 4,7%, por encima del resto de las comarcas guipuzcoanas

Servicios

- Retroceso del parque comercial en el periodo 2008-2010 del 7%
- Densidad comercial por debajo de la de Bergara en 2009 -16,25 vs. 13,37-
- Retroceso del parque hostelero en un 3% desde 2008



4. Mercado de Trabajo

4.1.- Población en relación con la actividad

4.1.1.- Niveles de actividad

El análisis de la población activa en el ámbito comarcal de Debagoiena muestra para el año 2010 una mayor tasa de actividad en términos comparativos -52,7%- respecto al Territorio Histórico de Gipuzkoa -50,6%-.

Un análisis más detallado, deja de manifiesto que el municipio de Oñati refleja la mayor tasa de actividad -53,7%- seguida de **Arrasate, que cuenta con una tasa de actividad para el año 2010 del 52%.**

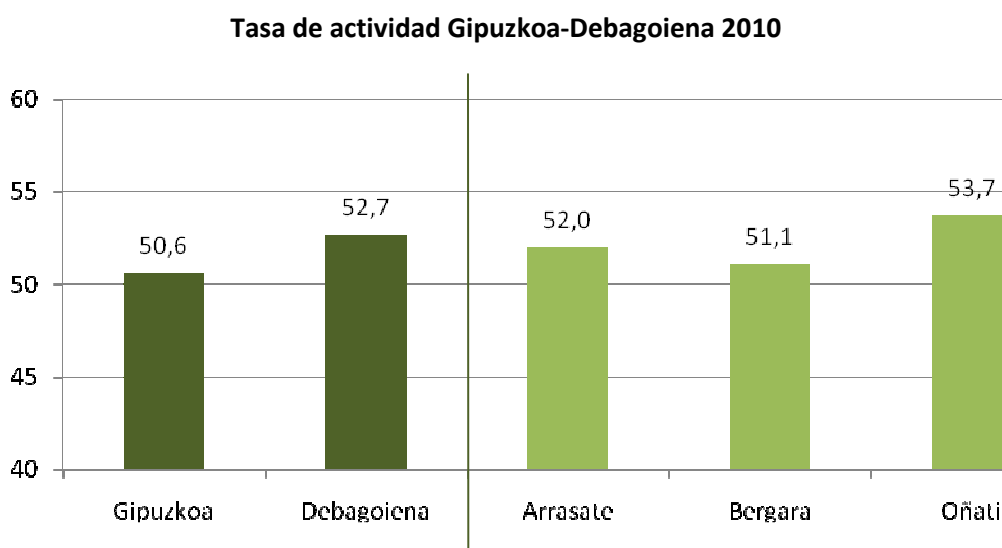

Fuente: Lanbide

En términos de género, la tasa de actividad en Arrasate resulta en el caso de las mujeres, notablemente inferior a la tasa de actividad masculina -42,7% frente al 55,6% según datos del año 2006-.

Tasa de actividad Arrasate por género 2006

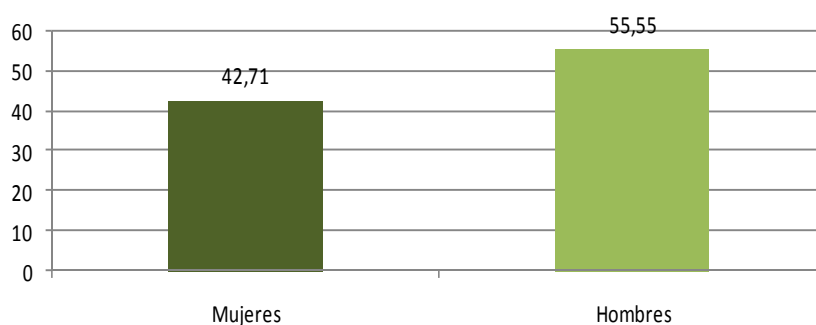

Fuente: Udalmap

En términos evolutivos, en el último decenio 2000-2010, **Arrasate incrementa de forma sustancial la tasa de actividad -7,4 puntos porcentuales-** del 44,6 del año 2000 al 52 registrado en el 2010.

Comparativamente, a pesar de que las cabeceras de comarca de referencia –Durango, Beasain y Tolosa- también han incrementado sus respectivas tasas de actividad, estas apenas alcanzan una tasa del 49%, habiendo partido en el año 2000 de niveles por debajo del 43%.

Evolución tasa de actividad Arrasate y cabeceras comarcales de referencia

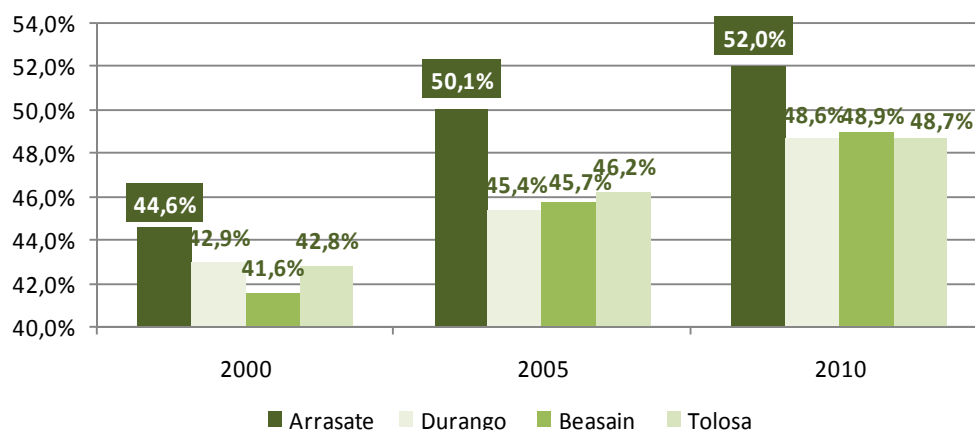

Fuente: Lanbide

4.1.2.- Niveles de ocupación y desempleo

Un rasgo característico de la población ocupada de Arrasate, en relación a su situación profesional, es el mayor peso relativo del colectivo cooperativista, hecho asociado a la realidad empresarial del municipio. En concreto, a pesar de que el colectivo mayoritario de la población ocupada en el municipio viene representado por los trabajadores asalariados -en torno a la mitad de la población ocupada-, un **17,6% de los ocupados es cooperativista**, representación que supera a la media comarcal -15,3%- y de forma muy notoria a la media guipuzcoana -3,4%.

Distribución de la Población Ocupada según situación profesional Arrasate, Alto Deba, Gipuzkoa 2009

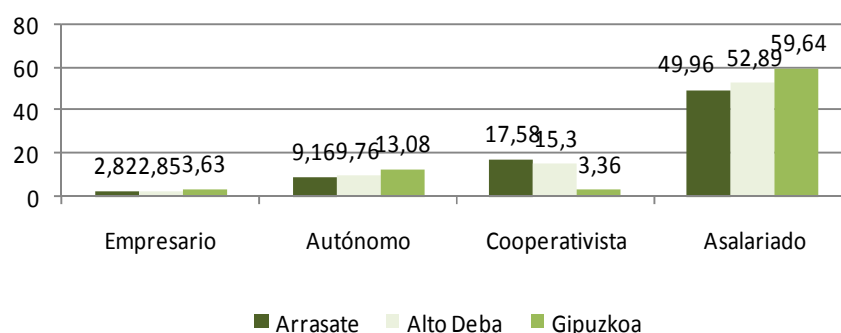

Fuente: Eustat

A pesar del mayor peso relativo de este colectivo en Arrasate, en un contexto de crisis que afecta fuertemente a la producción industrial, **la tasa de paro del municipio ha ido incrementándose en los últimos años y en el año 2010 alcanza niveles superiores a la media registrada en el territorio guipuzcoano, a las medias registradas en los municipios vecinos de la comarca y a las cabeceras comarcales de referencia.**

En concreto, la tasa de **paro registrada en el año 2010 en Arrasate es del 12,9%, lo que en cifras absolutas se corresponde con un colectivo de 1.478 parados/as.** Dicha tasa de paro supera a la media correspondiente a Gipuzkoa -11,7%- y a la de la propia comarca -10,6%-. Así mismo, destaca comparativamente con el valor más favorable asociado al municipio de Oñati, el cual cuenta con una tasa de paro que no alcanza el 8%.

Tasa de ocupación y tasa de paro Gipuzkoa-Debagoiena 2010

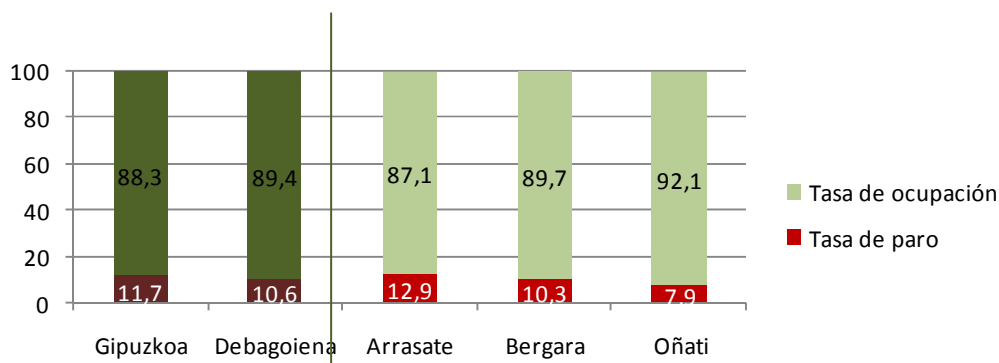

Fuente: Lanbide

En términos de género, cabe mencionar que la tasa de paro femenina supera en algo más de un punto porcentual la tasa masculina.

Evolutivamente, el último quinquenio ha representado un punto de inflexión al alza en la tasa de paro en Arrasate; en concreto, el municipio experimenta un crecimiento notable en el periodo 2005-2010, evolución que representa un aumento de más de 7 puntos porcentuales - de 5,3% al 12,9% registrado en 2010-.

Evolución tasa de paro Arrasate y cabeceras comarcales de referencia

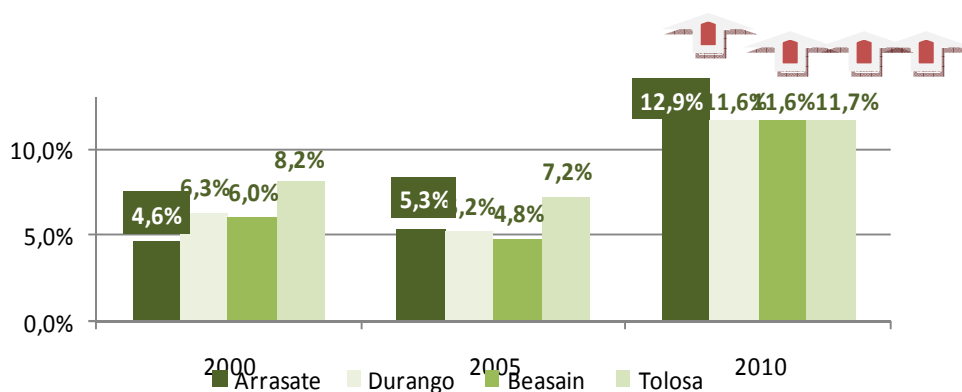

Fuente: Lanbide

El resto de cabeceras de comarca tomadas como referencia en el presente análisis, cuyas tasas de paro en el año 2000 superaban a las de Arrasate, registran actualmente tasas algo más moderadas, en torno al 11,6-11,7%.

En un sentido más favorable, cabe mencionar que **la tasa de paro de Arrasate experimenta un ligero retroceso en el último bienio 2009-2010**, puesto que en 2009 la tasa alcanzaba un máximo del 14,1%.

Evolución tasa de paro Arrasate por sector de actividad 2009 - 2010

Sector de actividad	2009		2010	
	c.a.	%v.	c.a.	%v.
Primario	6	0,4%	3	0,2%
Extractivas	1	0,1%	2	0,1%
Manufactureras	743	49,5%	573	38,8%
Energía y agua	6	0,4%	6	0,4%
Construcción	102	6,8%	116	7,8%
Comercio y Hostelería	193	12,9%	242	16,4%
Transportes, Inf ormac, Comun	47	3,1%	60	4,1%
Seguros y Finanzas Serv Empresas	223	14,9%	226	15,3%
Otros Servicios	144	9,6%	186	12,6%
Sin empleo anterior	35	2,3%	64	4,3%
Total de Parados	1.500	100%	1.478	100%
Tasa Paro	14,10%		12,90%	

Fuente: Lanbide

La recuperación en el nivel de ocupación en el periodo 2009-2010 responde a una evolución sectorial diferenciada y a lo que podría denominarse “terciarización de la crisis”, de manera que sectorialmente:

- Destaca la **recuperación del sector industrial o manufacturero**, sector de actividad que cuenta con una mayor proporción de población ocupada en el municipio (49%). Este sector, aglutinaba en el pasado 2009 cerca de la mitad del colectivo parado de Arrasate y pasa en 2010 a representar algo menos de un 39% de dicho colectivo –un total de 573 personas-.
- En contraposición, el **sector terciario, ligado a los capítulos de comercio y hostelería, transporte, servicios financieros y otros servicios, ve engrosar la cifra de parados/as** en 107 personas, representando en el 2010 un colectivo de 714 personas que constituyen el 48% sobre el conjunto de parados de Arrasate.

4.2.- Niveles de contratación

La consabida crisis además de afectar directamente al nivel de paro registrado, conduce paralelamente a una involución de la contratación anual registrada en el último trienio. De manera que desde el año 2007 **el número de contratos registrados anualmente ha decrecido en un 40% hasta alcanzar los 6.118 contratos registrados en el año 2010** (eran 10.315 en el 2007).

Sin embargo, de forma coherente con la recuperación registrada en la tasa de paro en el periodo **2009-2010**, **el número de contratos logra crecer en este mismo periodo en torno a un 14%.**

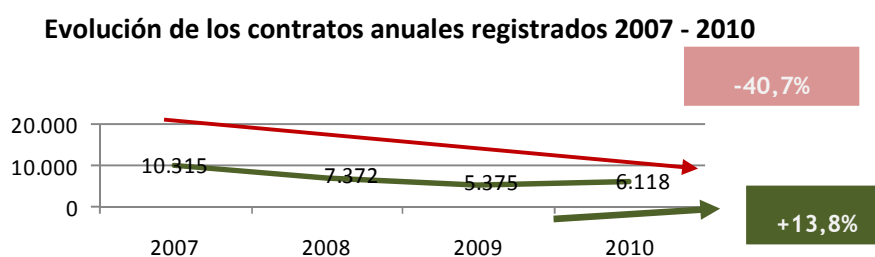

Fuente: INEM

Por su parte, los 6.118 contratos registrados en el año 2010, se distribuyen por género de la siguiente manera: 62,6% mujeres y 37,45% hombres.

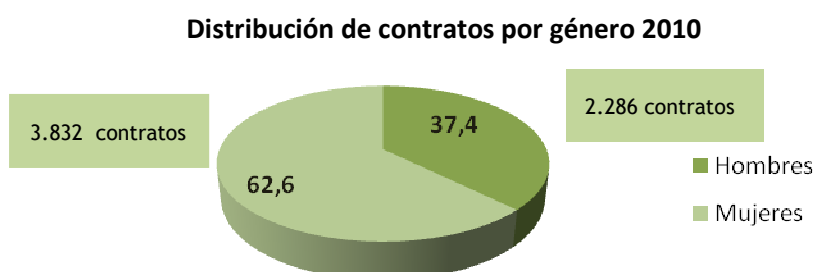

Fuente: INEM

El sector que mayor número de contratos registra en el año 2010 es el de los servicios, hecho que puede asociarse a la notable temporalidad de los contratos en determinadas ramas de actividad como la hostelería.

De hecho, el índice global de rotación contractual, aunque algo inferior a la media guipuzcoana (2,64 contratos/persona) se sitúa para el año 2009 en una media de 2,26 contratos por persona. Cabe señalar, sin embargo, que este indicador resulta algo superior en el caso de las mujeres (2,61).

Distribución de contratos por sector de actividad 2010

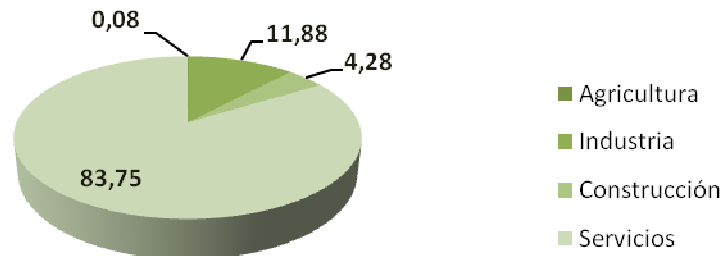

Fuente: INEM

En esta misma línea, cabe destacar el **marcado carácter temporal de los contratos registrados en el año 2010; en concreto el 94% de los contratos** registrados en Arrasate son de hecho temporales y tan solo un 6% se corresponden con contratos de carácter indefinido.

FICHA RESUMEN 4: MERCADO DE TRABAJO

3.1. POBLACIÓN EN RELACIÓN A LA ACTIVIDAD

3.1.1. NIVELES DE ACTIVIDAD

- Mayor tasa de actividad que la media guipuzcoana
- Evolución positiva de la tasa de actividad en el último decenio -7,4 p.p. por encima de las cabeceras de comarca de referencia



3.1.2. NIVELES DE OCUPACIÓN Y DESEMPLEO

- Incremento notable de la tasa de paro en el último quinquenio
- Tasa de paro superior a la media guipuzcoana, comarcal y las registradas en las cabeceras de comarca de referencia
- Mejora de las cifras de paro en el periodo 2009-2010 –de una tasa de paro del 14,1% a una tasa del 12,9%-.
 - Recuperación del sector industrial en las cifras de paro en el periodo 2009-2010
 - Mayor número de parados en el sector servicios (+107 parados/as) en el año 2010 respecto a 2009



3.1.3. NIVELES DE CONTRATACIÓN

- Caída drástica del nivel de contratación en el último trienio en un 40,7% hasta una cifra de 6.118 contratos
- Recuperación del nivel de contratos registrados en el periodo 2009-2010 en un 13,8%
- Marcado nivel de temporalidad -94% de los contratos en 2010 son temporales



5. Educación, cultura y euskera

5.1.- Oferta y demanda educativa

5.1.1.- Dotación de Centros educativos

Arrasate cuenta con una oferta de centros educativos amplia y completa. En total existen **12 centros docentes de enseñanza no universitaria** en los que están incluidos: las escuelas infantiles, los centros de educación primaria y secundaria obligatoria, los centros de educación media (bachillerato y formación profesional); los programas de cualificación profesional inicial; el centro de educación de personas adultas y la escuela de música.

Predominan ligeramente los centros de titularidad pública, si bien, si tenemos en cuenta las dimensiones de los centros, en cuanto al número de plazas ofertadas, los centros de titularidad privada aumentan de forma significativa su presencia.

Nº de centros de docentes de enseñanza no universitarios según titularidad

	Abs.	%
Nº de centros de enseñanza pública	7	58%
Nº de centros de enseñanza privada	5	42%
TOTAL	12	100%

Fuente: Gobierno Vasco. Departamento de Educación, Universidades e Investigación. Directorio general de centros docentes no universitarios. Año académico 2010/2011

Para completar la oferta educativa, el municipio dispone de **un centro universitario** que es un referente para toda la CAE en lo que se refiere a estudios politécnicos superiores, **Mondragon Unibertsitatea**.

Centros Educativos de Arrasate según modalidades de formación y titularidad

	TITULARIDAD	NOMBRE	MODALIDADES DE FORMACIÓN	DIRECCIÓN
1	Privada	CPEIPS SAN FRANTZISKO XABIER HLBHIP	Educación Infantil Educación Primaria Formación Profesional	Otalora Lizentziatua 8
2	Privada	CPEIPS GAZTELUPE-ARIMAZUBI IKASTOLA HLBHIP	Educación Infantil Educación Primaria Educación Secundaria Obligatoria Bachillerato	Arrasate 10-18
3	Privada	CPEI UME-ZAINTZA IKASTOLA HIP	Educación Infantil	San Andrés 8 257 P.K.
4	Pública	CEIP ARRASATE HERRI ESKOLA HLHI	Educación Infantil Educación Primaria	Uribarri Auzoa 36
5	Pública	EIMU ARRASATE/MONDRAGÓN UHE	Educación Infantil	San Andrés 8
6	Pública	EIC ARRASATEKO HAURRESKOLA-BEDOÑABE PHE	Educación Infantil	Alfonso VIII 1
7	Pública	EIC ARRASATEKO HAURRESKOLA - MUSAKOLA PHE	Educación Infantil	Elkano 8
8	Pública	IES ARRASATE BHI	Educación Secundaria Obligatoria Bachillerato	Santa Teresa 25
9	Privada	CPES MON. GOI ESK.POLT.J.M.ARIZ.,S.COP BHIP	Formación Profesional	Loramendi 4
10	Pública	CPCPI DEBA GARAIA HLPPI	Programa de cualificación profesional inicial	Nafarroa 19 237 P.K.
11	Pública	CEPA ARRASATE HHI	Centro de Educación de personas adultas	Ferrerías 28 B
12	Privada	EMPR ARRASATE MUSIKAL MEPR	Escuela de Música	Zarugalde 1

Fuente: Gobierno Vasco. Departamento de Educación, Universidades e Investigación. Directorio general de centros docentes no universitarios. Año académico 2010/2011

Centros Educativos de Arrasate según modalidades de formación y titularidad

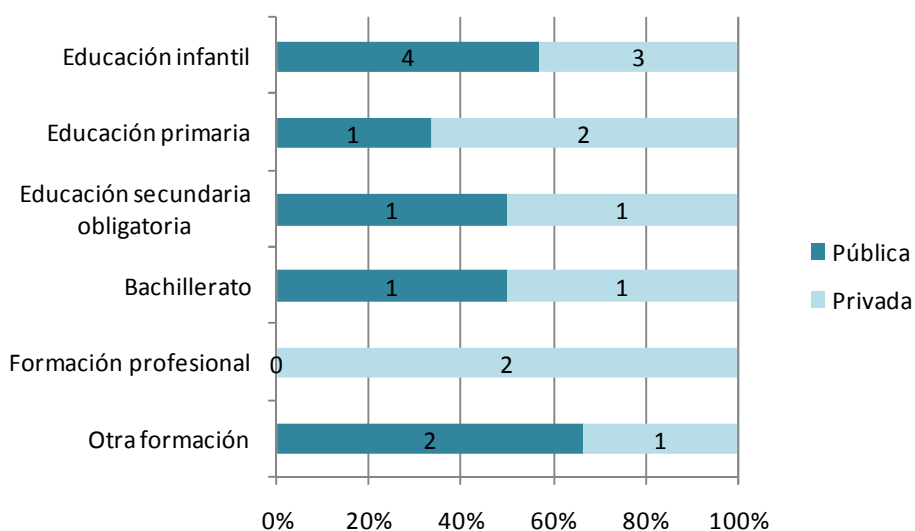

5.1.2.- Evolución de la población de Arrasate matriculada en enseñanzas de régimen general

Durante el curso 2009 y 2010 la población de Arrasate matriculada en enseñanzas de régimen general ha sido de 3.708 alumnos. **Predomina el sector privado sobre el público.** Así, **mientras que el 46% del colectivo está** matriculado en centros de titularidad pública, el 54% restante lo está en centros de titularidad privada.

La evolución de las matriculaciones respecto a la titularidad de los centros muestra **dos tendencias muy evidentes:**

- En primer lugar, que **durante los últimos 10 años se ha producido un descenso del 6% en el número de matriculaciones, asociado a la pérdida de población que ha tenido el municipio.** Sin embargo, se distinguen dos periodos diferentes. De 2000 a 2005, el número de matriculaciones fue decreciendo de forma progresiva. **Desde 2006 hasta 2010 se aprecia una clara e imparable recuperación** en el número de matriculaciones.
- La segunda tendencia destacable se refiere al **fortalecimiento del sector público frente al privado.** En los últimos 10 años el número de matriculaciones en los centros de titularidad pública ha aumentado en un 49%, mientras que en los centros privados, el descenso ha sido de un 28%. De esta forma, el número de matriculaciones en los centros públicos ha pasado de suponer el 29%, en 2000-2001, a representar el actual 46%.

Evolución de la población de Arrasate matriculada en enseñanzas de régimen general, según titularidad del centro

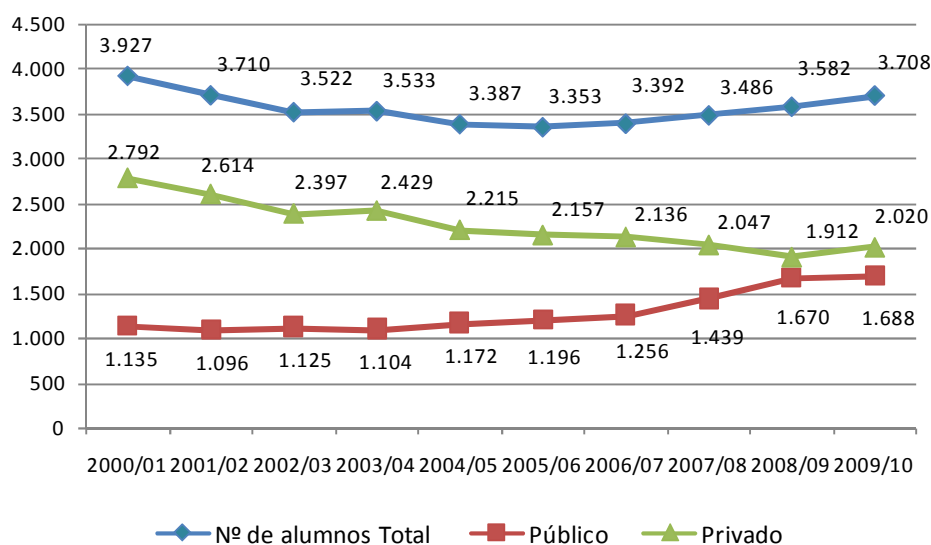

Fuente: Eustat. Estadísticas de educación

Peso de las matriculaciones, en enseñanzas de régimen general, según titularidad del centro

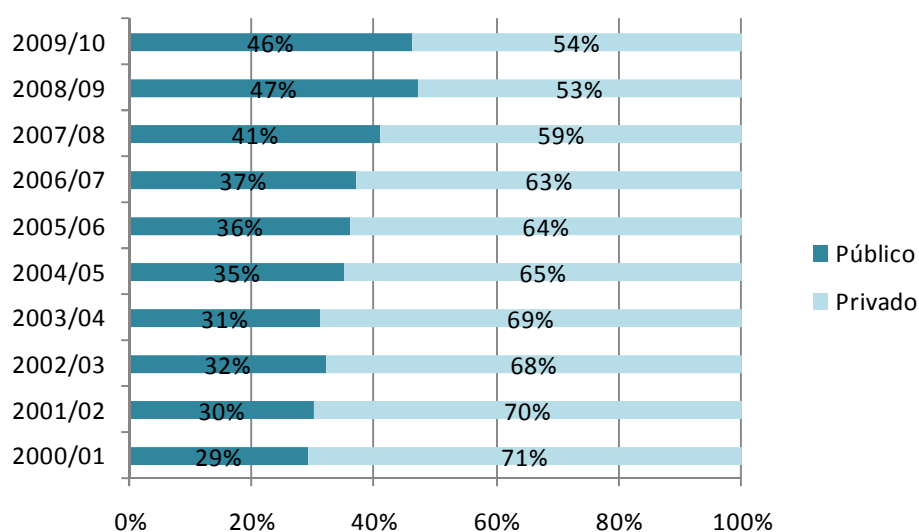

Fuente: Eustat. Estadísticas de educación

El conjunto de Gipuzkoa y la CAE invierten la distribución presentada por Arrasate respecto a la titularidad de las matriculaciones, siendo en estos dos casos superior el peso del sector público. De esta forma, la tendencia descrita en Arrasate sobre el progresivo aumento del sector público de la educación está sirviendo para recortar las diferencias con el conjunto del territorio.

En comparación con otros municipios similares, la distribución de las matriculaciones según la titularidad del Centro que presenta Arrasate coincide con la de Durango. En Bergara y, en mayor medida, en Beasain gana peso el sector público; mientras que en Tolosa y, sobre todo, en Oñati lo hace el sector privado.

Comparativa territorial de la población matriculada en enseñanzas de régimen general, según titularidad del centro

	% matriculaciones en centros públicos	% matriculaciones en centros privados
Arrasate	46%	54%
Beasain	76%	24%
Bergara	54%	46%
Durango	45%	55%
Oñati	25%	75%
Tolosa	41%	59%
Alto Deba	48%	52%
Gipuzkoa	54%	46%
CAE	54%	46%

EUSTAT. Censos de Población y Viviendas 2006

Algo más de la mitad del alumnado de Arrasate matriculado en las enseñanzas de régimen general lo está en Educación infantil o primaria, ambas categorías, tienen un peso similar. **En Arrasate las matriculaciones en formación profesional superan a las de bachiller.** Este comportamiento característico de la comarca de Debagoiena se diferencia del conjunto de Gipuzkoa donde el número de alumnos matriculados en bachiller es superior a la de los centros de formación profesional.

**Distribución del alumnado de Arrasate matriculado en enseñanzas de régimen general.
Curso 2008/2009**

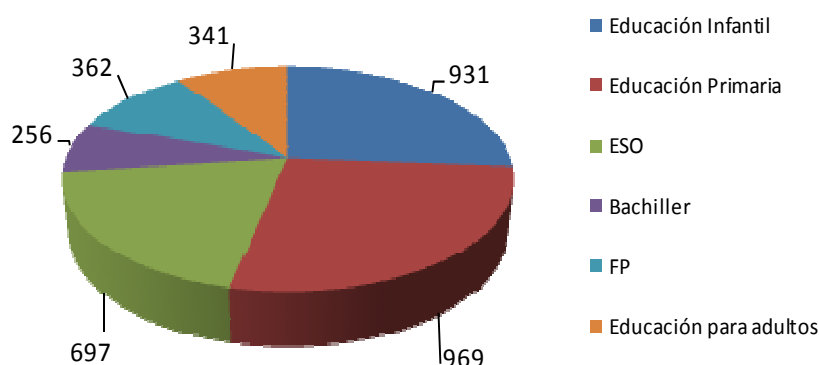

Fuente: Eustat. Estadísticas de educación

La evolución de las matriculaciones en Arrasate para cada una de las principales modalidades de formación del régimen general ha seguido un comportamiento diferente durante los últimos tres años.

- Mientras que los alumnos en educación infantil han descendido en un 4,6%, los de educación primaria se han incrementado en una cifra similar (4,4%).
- La Educación Secundaria Obligatoria se mantiene de forma estable.
- A su vez, el bachillerato recupera terreno frente a la formación profesional de grado medio o superior, con un incremento del 13,3%; más aún, cuando la FP retrocede en un 9,9%.
- El mayor aumento lo consigue la educación para adultos, que con 341 matriculaciones durante el curso 2008-2009, supera en 110 los datos de 2006-2007, lo cual supone un incremento del 34,2%.

Evolución del alumnado de Arrasate matriculado en enseñanzas de régimen general, según modalidades de formación (2006-2009)

	2006/2007	2007/2008	2008/2009	Δ%
Alumnos en Educación Infantil	856	976	931	-4,6
Alumnos en Educación Primaria	918	928	969	4,4
Alumnos en ESO	714	700	697	-0,4
Alumnos en Bachiller	216	226	256	13,3
Alumnos en FP	457	402	362	-9,9
Alumnos en Educación para adultos	231	254	341	34,2
TOTAL	3.392	3.486	3.556	2,0

Fuente: Eustat. Estadísticas de educación

Además, Arrasate muestra dos datos positivos respecto al conjunto del territorio histórico:

- Por un lado, **en este municipio es significativamente mayor el porcentaje de alumnos de 0 a 4 años matriculados en educación infantil**, superando en 7,65 puntos porcentuales la media de Gipuzkoa. Lo cual puede estar relacionado con una mejor oferta de escuelas infantiles en términos de cantidad y/o calidad, y con una mayor tasa de población activa.
- El segundo indicador es el relativo al porcentaje **de niños y jóvenes de 0 a 19 años que permanecen en la enseñanza general no universitaria**. En este caso, también **Arrasate muestra una mayor tasa respecto a Gipuzkoa**, 93,29% frente a 89,02%.

Las tendencias observadas en Arrasate son características del conjunto de municipios que conforman la comarca de Debagoiena.

Comparación de indicadores de cobertura educación en población infantil y juvenil

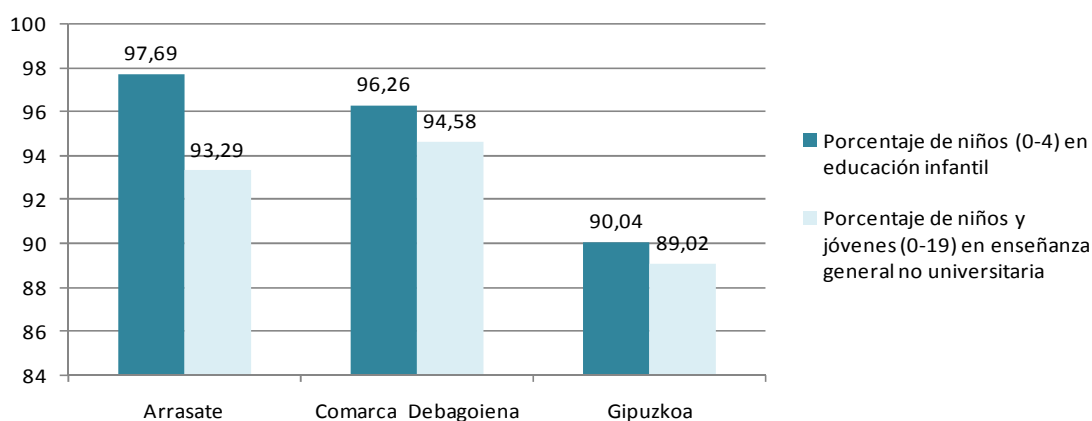

Fuente: EUSTAT. Estadística de la Enseñanza. Curso 2008/2009

Otra de las variables analizadas es el **modelo de enseñanza**. En este caso, es evidente la apuesta que ha realizado la población de Arrasate por la euskaldunización de la enseñanza.

Siete de cada diez alumnos del régimen general de Arrasate están matriculados en modelo D. Un 23% lo está en modelo B y uno de cada diez, en modelo A. Esta distribución se mantiene estable en los últimos 5 años, si bien, desde el año 2000 se aprecia un descenso significativo de los modelos A y B, a favor del modelo D.

Evolución del total de alumnos de Arrasate matriculados en enseñanzas de régimen general, según modelo de enseñanza

	2009/2010		2004/2005	2000/2001
	Abs.	%	%	%
Modelo A	370	10%	10%	19%
Modelo B	866	23%	23%	27%
Modelo D	2.472	67%	67%	55%
Total	3.708	100%	100%	100%

Fuente: EUSTAT. Estadística de la Enseñanza. Curso 2009/2010.

Si comparamos el peso que tienen los diferentes modelos de enseñanza en Arrasate con otros entornos geográficos de referencia, las conclusiones son las siguientes:

- En los municipios que comprenden la comarca de Debagoiena gana peso la enseñanza impartida exclusivamente en euskera. Es decir, se aprecia un aumento del número de alumnos matriculados en modelo D y disminuye el peso del modelo B.
- Gipuzkoa presenta cifras de matriculaciones en modelo D similares a Arrasate. Sin embargo, en el conjunto del territorio pierde peso el modelo B, en favor del modelo A (enseñanza en castellano).

Comparación del alumnado matriculado en enseñanzas de régimen general, según modelo de enseñanza (%)

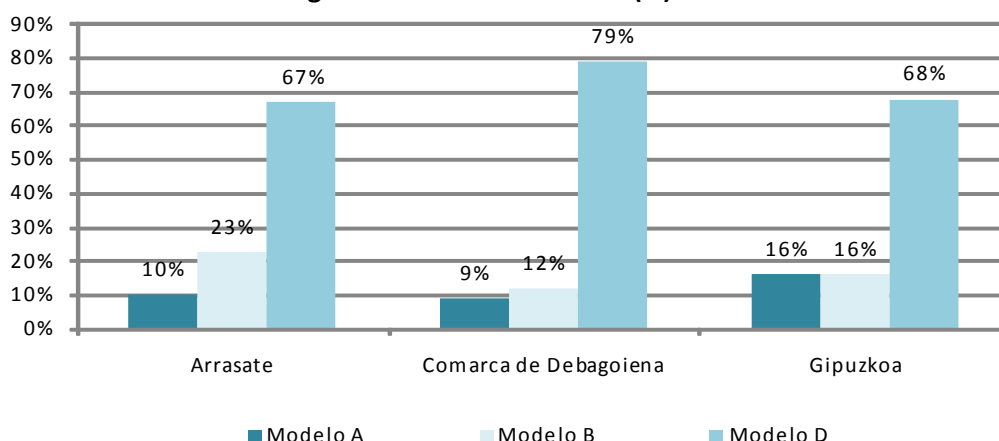

Fuente: EUSTAT. Estadística de la Enseñanza. Curso 2009/2010.

La enseñanza con un presupuesto para 2011 de 766.240 €, absorbe el 2,58% del presupuesto municipal, lo cual supone 34,72 € por habitante.

5.2.- Cultura

5.2.1.- Equipamientos culturales

La dotación de equipamientos culturales del municipio resulta amplia y variada; cabe destacar entre sus principales recursos los siguientes:

- **Biblioteca Municipal:** situada en el centro Kulturate que fue inaugurado en 2007. Dispone de biblioteca para adultos, biblioteca infantil, sala de conferencias, fonoteca-hemeroteca, sala de estudio, sala de audiovisuales y varias salas polivalentes.
- **Biblioteca de Santa Marina:** reinagurada en 2006, dispone de un fondo de más de 4.500 libros. El número de usuarios se ha ido incrementando año tras año. Su cifra se estima entre los 5.000 y los 6.000 usuarios.
- **Cine-Teatro Amaia:** el teatro ofrece espectáculos de ámbito comarcal. La afluencia de público viene determinada por la programación ofertada. El mismo espacio funciona además como sala de cine comercial a nivel local, adaptando su programación a los huecos que deja a los huecos que deja el teatro, la música y la danza.
- **KZgunea:** ofrece cursos y servicios gratuitos relacionados con las nuevas tecnologías en euskera y en castellano. También ofrece la oportunidad de conseguir el certificado de la IT Txartela, que acredita los conocimientos en nuevas tecnologías.
- **Escuela de Música:** es un referente a nivel comarcal. El número de alumnos ronda los 600 efectivos.
- **Aula de Informática**
- **Sala de Exposiciones Harresi**
- **Ludoteca municipal**

5.2.2.- Algunos indicadores de equipamientos

Arrasate tiene un fondo documental muy importante en las bibliotecas públicas que se ha ido consolidando durante el último quinquenio. Alcanza la cifra de 2,29 volúmenes por habitante, indicador, que con la excepción de Oñati, supera al resto de municipios de referencia. Se trata, por lo tanto, de una de las áreas culturales más consolidadas del municipio por el acondicionamiento de espacios, por el fondo documental y por la respuesta del público en base a los índices de ocupación y al número de préstamos.

Volúmenes de las bibliotecas de acceso público por habitante

	2004	2008	2009
Arrasate	1,47	2,10	2,29
Beasain	2,19	2,18	2,16
Bergara	1,76	1,53	2,15
Durango	1,21	1,36	1,54
Oñati	4,32	2,70	2,82
Tolosa	1,86	2,15	2,01

Udalmap

La pantalla de cine disponible en el Teatro Amaia ofrece **11 butacas por cada mil habitantes**. En este caso, **la oferta es limitada y muy inferior a la registrada en otros municipios** como Tolosa, Beasain, Durango y Oñati.

Volúmenes de las bibliotecas de acceso público por habitante

	2007	2008	2009
Arrasate	11,08	11,15	11,10
Beasain	34,80	33,31	33,19
Bergara	0,00	0,00	0,00
Durango	29,12	28,71	28,34
Oñati	27,89	27,74	27,53
Tolosa	0,00	0,00	47,94

Udalmap

La cultura y los deportes con un presupuesto para 2011 de 3.477.100 €, absorben el 11,71% del presupuesto municipal, lo cual supone 173,3 € por habitante.

5.3.- Euskera

5.3.1.- Población de 2 y más años, según nivel global de euskera

Más de la mitad de la población de Arrasate es euskaldun, el 55%; un 19% son cuasi-euskaldunes y un 26% erdaldunes. Además, dentro del colectivo euskaldun, el 80% está alfabetizado.

Población de 2 y más años, según nivel global de euskera

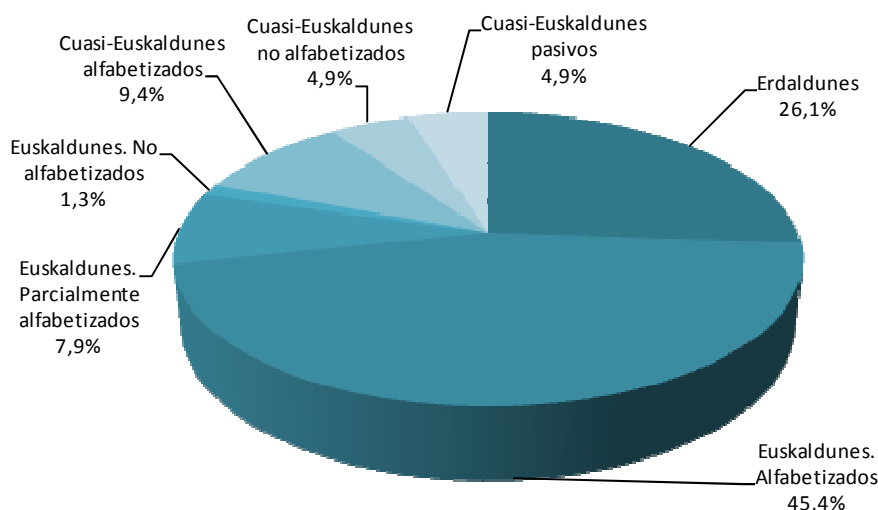

El esfuerzo que están realizando las instituciones por promover el euskera dentro del municipio ha dado como resultados que la población euskaldun haya aumentado su peso en 6 puntos porcentuales de 1991 a 2006 y la población cuasi-euskaldun lo haya hecho en 3 puntos. De forma que el colectivo de erdaldunes ha pasado de suponer el 35% de la población a representar al 26%.

Evolución de la Población de 2 y más años, según nivel global de euskera.

Periodo 1991-2006

	1991	1996	2001	2006
Euskaldunes	49%	54%	56%	55%
Cuasi-Euskaldunes	16%	14%	18%	19%
Erdaldunes	35%	32%	26%	26%

Fuente: EUSTAT. Estadística de Población y Vivienda

5.3.2.- Nivel de euskaldunización de la población (1991-1996-2001-2006)

No se dispone de datos actualizados sobre el nivel de euskaldunización y uso del euskera entre la población de Arrasate. Sin embargo, según se observa a través de los resultados obtenidos en la estadística de población y viviendas del Eustat, realizado el año 2006, **la presencia del euskera entre la población es similar a la de Guipúzcoa en su conjunto, pero ligeramente inferior a la de Debagoiena:**

- En torno a un 38% de la población de Arrasate señalaba como lengua materna el euskera y un 7% adicional tanto el euskera como el castellano. Por tanto, algo más de un 45%, considera el euskera como lengua materna. Estos porcentajes coinciden con los del conjunto guipuzcoano y aunque se sitúan ligeramente por debajo de los registrados en Debagoiena.
- El uso del euskera en el hogar desciende ligeramente, de forma que es el 42% de la población la que utiliza el euskera en casa (el 25% solo el euskera y el 17% tanto el euskera como el castellano). En Debagoiena este porcentaje aumenta hasta el 54% y en Gipuzkoa desciende al 39%.

Nivel de euskaldunización de la población de Arrasate y comparativa con la comarca de Debagoiena y con el conjunto de Gipuzkoa. Año 2006

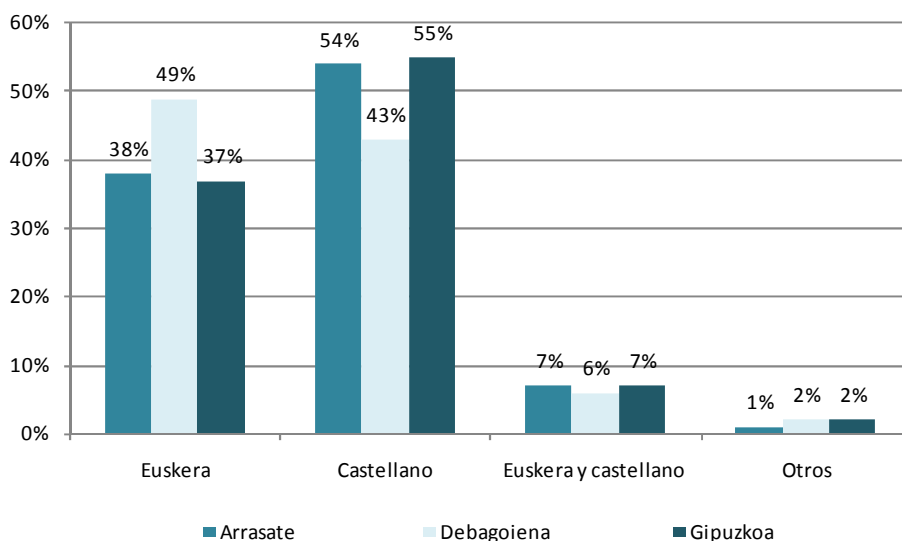

Fuente: EUSTAT. Estadística de Población y Vivienda

Uso del euskera de la población de Arrasate y comparativa con la comarca de Debagoiena y con el conjunto de Gipuzkoa. Año 2006

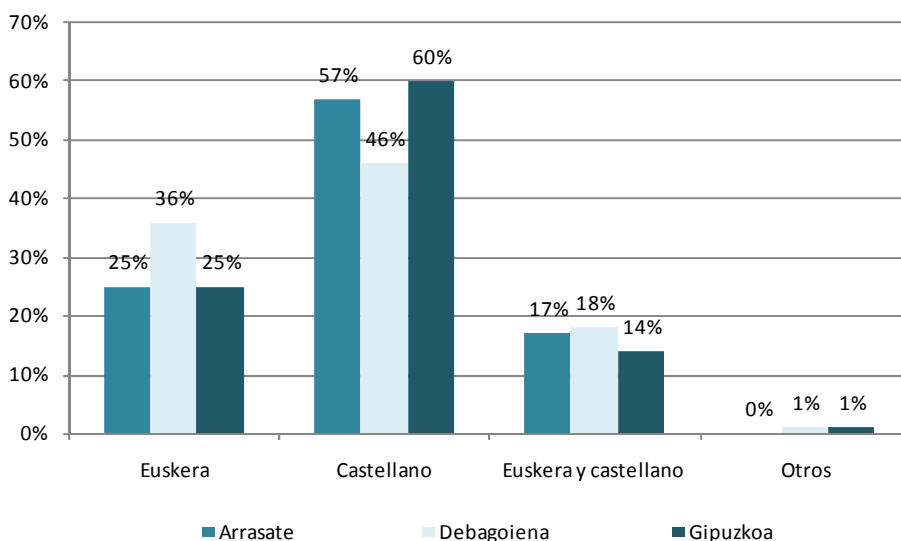

Fuente: EUSTAT. Estadística de Población y Vivienda

Una de las asignaturas pendientes que tiene Arrasate, así como la mayoría de los municipios guipuzcoanos, es aumentar el uso del euskera dentro del hogar. A pesar del mayor nivel de euskaldunización de la población, los datos muestran que la situación no ha variado entre 1991 y 2006.

Evolución del uso del euskera entre la población de Arrasate. Periodo 1991-2006

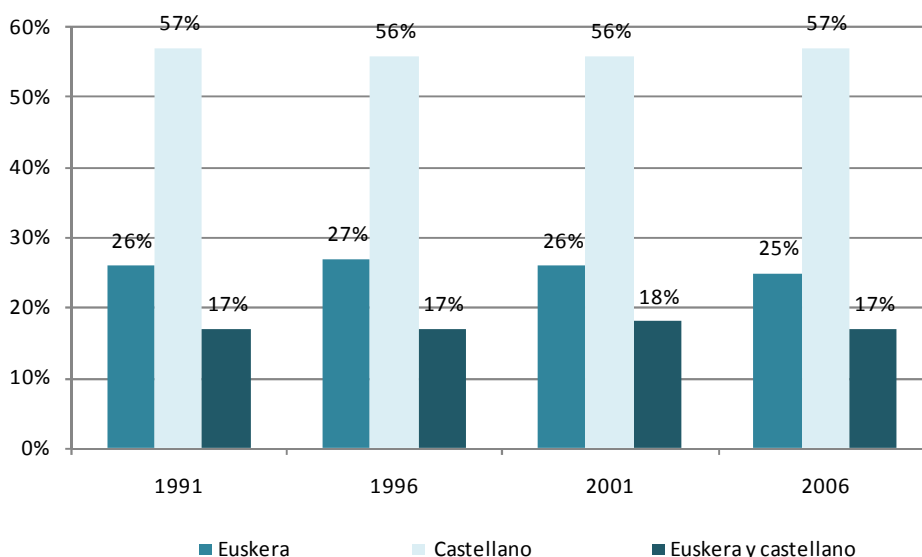

Fuente: EUSTAT. Estadística de Población y Vivienda

5.3.3.- Dotación de euskaltegis y centros de enseñanza del euskera

Arrasate dispone de **3 euskaltegis**, una de ellas, pública y dos privadas. **Durante el curso 2009-2010 se matricularon 481 alumnos, el 2,3% de la población.** Si tenemos en cuenta que en el curso 2005-2006 fueron 369 los alumnos matriculados, **el incremento detectado durante estos cuatro años es de un 30%.**

El centro que mayor acogida tiene entre la población de Arrasate es el euskaltegi municipal con una cobertura del 61%.

Dotación de euskaltegis y centros de enseñanza del euskera en Arrasate. Curso 2009-2010

Nombre	Entidad	Tipo	Número de profesores	Matriculaciones 2009/2010
ARRASATEKO UDAL EUSKALTEGIA	UDAL EUSKALTEGIAK	Pública	18	295
DEBAGOIENAKO AEK EUSKALTEGIA	AEK	Privada	6	182
MONDRAGON LINGUA ARRASATE	MONDRAGON LINGUA	Privada	1	4
TOTAL			25	481

El euskera con un presupuesto para 2011 de 1.149.820 €, absorbe el 3,87% del presupuesto municipal, lo cual supone 57,3 € por habitante.

5.4.- Deporte

5.4.1.- Dotación de equipamientos deportivos

El municipio de Arrasate cuenta con una oferta muy amplia y variada de instalaciones deportivas, con numerosos frontones, campos de fútbol, gimnasios y polideportivos entre otros:

Relación de principales instalaciones deportivas de Arrasate

Bolatoki Musakola	Gimnasio Beti-Ona
Campo de Fútbol Anexo Atzabalpe	Gimnasio Ikerlan (Ikerlan)
Campo de Fútbol Atzabalpe	Gimnasio Irudi Sport
Campo de Rugby Atzabalpe	Gimnasio Lirain
Club de Ajedrez San Andres	Gimnasio Saioa
Frontón Bedoña	Piscinas Udala
Frontón Makatzena	Pista de Skate (Parque Santa Barbara)
Frontón Oben Erreka	Polideport. Descubierta S.Andres
Frontón Olan Gorostiza	Polideportivo Iturripe
Frontón Uarkape	Polideportivo Makatzena
Frontón Zaldibar	Polideportivo Musakola

Fuente: Kirolbegi, Observatorio del Deporte de Gipuzkoa

Además de las anteriormente citadas, cabe considerar las instalaciones deportivas anexas a 10 de los centros educativos del municipio.

5.4.2.- La actividad deportiva

a) Deporte municipal

Arrasate cuenta desde el año 1988 con un organismo autónomo que gestiona la actividad deportiva del municipio; “Arrasateko Udaleko Kirol Erakunde Autonomoa (AUKEA)”, cuyos principales objetivos son:

- Fomentar el desarrollo de las actividades deportivas de Arrasate, coordinando todos los esfuerzos e iniciativas que se realicen con una visión de conjunto.
- Encauzar y promover el deporte escolar y de aficionados.

- Proporcionar a todos los vecinos posibilidades reales de poder practicar las diversas modalidades deportivas.

Según los datos facilitados por Kirolbegi, Arrasate contaba en el año 2008 con 3 instalaciones municipales gestionados por AUKEA⁸ que contaban con un presupuesto global de 1.488.902 €, lo que supone un ratio por habitante de 67,5 euros.

Para el año 2011 se ha establecido un presupuesto de 1.704.200 euros para la entidad AUKEA, lo que representa una reducción del 1,1% respecto al presupuesto del ejercicio anterior (1.722.590 euros). Estas cifras suponen, sin embargo, un aumento significativo del presupuesto deportivo respecto al año 2008, con un ratio por habitante de 77,4 euros (10 euros más por habitante).

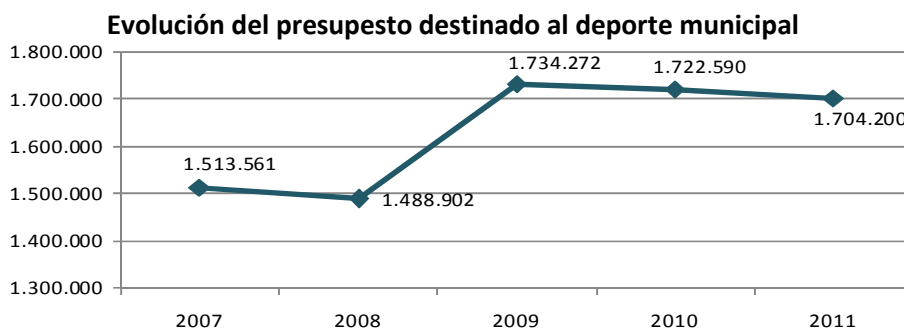

Durante el año 2009 (último dato disponible), el número de abonados a los servicios deportivos municipales ascendía a un total de 5.547 personas (25,2% de la población). Estas cifras suponen un aumento de en torno al 37,2% en el número de abonados respecto al 2008, con un total de 1.500 abonados más.

Si comparamos estos datos con las referencias territoriales que se han tenido en cuenta hasta el momento para el desarrollo del análisis, se aprecia que Arrasate es el municipio con un mayor presupuesto por habitante, con cerca de 25 euros/habitante más que en Bergara, segundo municipio con mayor gasto deportivo por habitante.

Comparativa territorial del presupuesto medio por habitante y % de abonados. Año 2009

	Presupuesto medio por habitante	% de abonados sobre la población total
Arrasate	78,8 €	25,2%
Bergara	53,3 €	33,0%

⁸ Actualmente esta entidad gestiona las siguientes instalaciones: Polideportivo de Musakola, Frontón Uarkape, Polideportivo Iturripe y Campos de fútbol de Atxabalpe.

Oñati	24,4 €	41,7%
Beasain	34,4 €	31,9%
Tolosa	26,4 €	48,5%

Fuente: Kirolbegi, Observatorio del Deporte de Gipuzkoa. Año 2009

En lo que hace al nivel de abonos, sin embargo, se sitúa notablemente por debajo del resto de municipios.

Finalmente, en cuanto a la utilización de los equipamientos municipales cabe señalar que el 75% de las asociaciones y/o clubes existentes en el municipio (15 en total) y el 54,6% de los centros educativos (6 en total) utilizaron estas instalaciones a lo largo del año 2009.

En estas instalaciones de carácter municipal se han desarrollado así, un total de 58 actividades deportivas (55 de carácter ordinario y 3 de carácter extraordinario) por parte de diferentes entidades.

Práctica de actividades deportivas de carácter ordinario y extraordinario según entidades que las desarrollan

Ámbitos	Práctica de actividades con carácter ordinario	Práctica de actividades con carácter extraordinario
Servicios municipales	14	-
Asociaciones deportivas y/o Clubes	13	-
Centros escolares	14	-
Realizan los usuarios por su cuenta	10	-
Otras entidades	4	1
Promovidas por el Municipio	-	2
Totales	55	3

Fuente: Kirolbegi, Observatorio del Deporte de Gipuzkoa. Año 2009

b) Deporte Escolar

La actividad deportiva en el ámbito escolar resulta muy significativa, con unos niveles de participación muy elevados en las categorías inferiores, que se van reduciendo paulatinamente conforme aumenta la edad de los participantes.

Así, en las categorías inferiores benjamín y alevín, los índices de participación se sitúan en torno al 70-75%. En categorías superiores se reducen notablemente hasta situarse en el 37,1% en infantil y el 10% en cadete.

La participación global situada en el 57,5% supera con creces el registrado a nivel de Gipuzkoa (45,5%).

**Participación en actividades deportivas en el ámbito escolar según categorías.
Curso escolar 2009-2010**

Categoría	Licencias	Deportistas	Participación	Polideportividad	Índice de feminidad
Benjamín	1.156	213	69,83%	5,43	38,8%
Alevín	1.042	255	75,92%	4,09	40,9%
Infantil	221	48	37,07%	4,60	33,0%
Cadete	38	15	10,18%	2,53	21,1%
Total	2.457	531	57,50%	4,63	38,9%

Fuente: Kirolbegi, Observatorio del Deporte de Gipuzkoa. Curso escolar 2009/2010

Durante el curso escolar 2009/2010 se han expedido un total de 2.457 licencias a 531 alumnos/as que han participado en actividades de deporte escolar, lo que representa un índice de multiparticipación o multideportividad de 4,6⁹. Cabe señalar que la participación masculina resulta superior a la femenina en todas las categorías.

El Atletismo, el Montañismo, el Baloncesto, el Rugby y el Balonmano, son las modalidades que registran una mayor participación, englobando cada modalidad en torno al 10-13% de todas las licencias correspondientes al curso escolar 2009-2010. En términos de grupos/equipos, resalta así mismo la participación en Pelota a Mano (15,8% de los equipos).

**Participación en actividades deportivas en el ámbito escolar según modalidades deportivas.
Curso escolar 2009-2010**

Modalidad	Licencias	%	Equipos	%
Atletismo	329	13,4	17	8,4
Montañismo	312	12,7	7	3,5
Baloncesto	302	12,3	25	12,4
Rugby	273	11,1	22	10,9
Balonmano	266	10,8	21	10,4
Ajedrez	219	8,9	5	2,5
Fútbol 8	199	8,1	16	7,9
Pelota Mano	133	5,4	32	15,8
Natación	88	3,6	7	3,5
Euskal Kirol Jok	84	3,4	6	3,0
Gimnasia	68	2,8	11	5,4
Fútbol	63	2,6	3	1,5
Fútbol Sala	62	2,5	5	2,5
Karate	31	1,3	12	5,9
Judo	22	0,9	8	4,0
Tenis	5	0,2	4	2,0
Ciclismo	1	0,0	1	0,5
TOTAL	2.457	100,0	202	100,0

Fuente: Kirolbegi, Observatorio del Deporte de Gipuzkoa. Curso escolar 2009/2010

⁹ Cada alumno/a ha participado como media en 4,6 actividades deportivas diferentes.

La evolución que ha experimentado el deporte escolar en Arrasate ha sido relativamente irregular, con algunos altibajos tanto en el número de licencias como en el de alumnos deportistas, registrando en estos últimos dos cursos una ligera reducción, especialmente en el número de licencias, respecto a cursos anteriores.

Evolución de la participación en actividades deportivas en el ámbito escolar

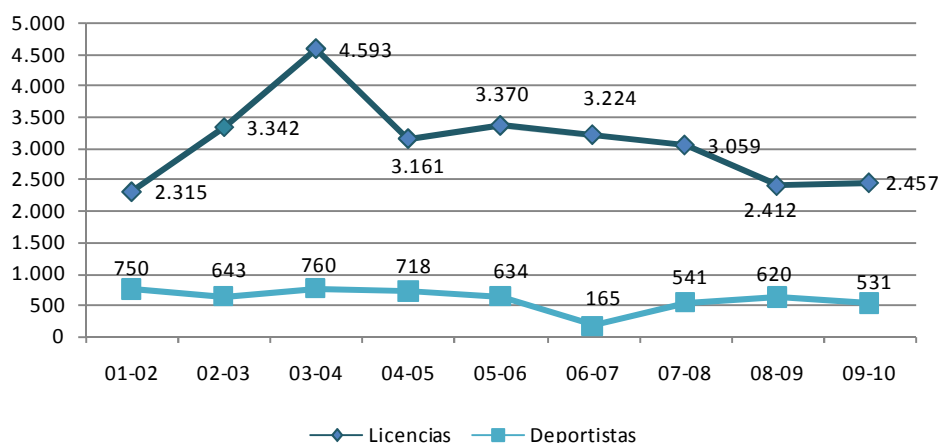

Fuente: Kirobegi, Observatorio del Deporte de Gipuzkoa. Curso escolar 2009/2010

c) Deporte Federado

La participación en el deporte Federado supuso en la temporada 07/08 la expedición de un total de 1.812 licencias en 17 Modalidades Deportivas. El 57,5% de las mismas se corresponden a la modalidad de montaña y escalada, el 8,4% al fútbol, el 7,3% a la caza y el 5,1% al rugby. El resto de modalidades no alcanzan el 5% de representación.

Participación en actividades deportivas federadas según modalidades deportivas. Temporada 2007-2008

Modalidad	Lic. Total	Índice de feminidad
Montaña y escalada	1.042	24,4%
Fútbol	153	13,7%
Caza	133	0,0%
Rugby	93	34,4%
Baloncesto	90	0,0%
Triatlón	63	14,3%
Balonmano	52	23,1%
Karate	37	48,6%
Atletismo	37	27,0%

Modalidad	Lic. Total	Índice de feminidad
Bolos y toca	34	0,0%
Ajedrez	22	0,0%
Deportes aéreos	17	5,9%
Pelota	17	0,0%
Judo	11	9,1%
Gimnasia	8	100,0%
Deportes de invierno	2	0,0%
Halterofilia	1	0,0%
TOTAL	1.812	20,2%

Fuente: Kirolbegi, Observatorio del Deporte de Gipuzkoa. Temporada 2007/2008

Al igual que en el caso del deporte escolar, la participación femenina resulta inferior en todas las modalidades (con un índice global de feminidad del 20,2%).

En lo que hace a la evolución de la participación, cabe señalar que la temporada 07-08 ha supuesto la incorporación de un nuevo club y un aumento de 158 licencias respecto a la temporada anterior.

Evolución de la participación en actividades deportivas federadas

Temporada	Modalidades	Clubes	Total Licencias
06-07	17	17	1.654
07-08	17	18	1.812

Fuente: Kirolbegi, Observatorio del Deporte de Gipuzkoa

5.4.3.- Dinámica deportiva ciudadana

Resulta así mismo notable la red asociativa existente en el municipio en torno al deporte, con un total de 20 asociaciones constituidas en torno a diferentes disciplinas deportivas.

Relación de las principales asociaciones deportivas de Arrasate

A.D. Arrasate Kirol Proiektua	C. Ajedrez San Andres
A.D. Arrasate Pilota Taldea	C.D. Arqueros Sp10 De Arrasate
A.D. Arrasate Rugby Taldea Obelix	C.D. De Baloncesto Ointxe! De Mondragon
Antxintxika Debagoiena Arrasateko Triatloi K.E.	C.F. Mondragón
Arrasate Atletico Taldea	Deba Garaia Zikloturismo Taldea
Arrasate Eskubaloi	Debagoieneko Amillena Aire Kirol Taldea
Arrasateko Dragoi Gimanasia K.T.	Judo C. Arrasate Y Dd.Aa
Arrasateko K. Elkartea	Leintze Heiza Arrantza Elkartea
Arrasateko Motozale Elkartea	Peña Bolística Arrasate
Besaide Mendizale Elkartea	Saioa Kultur Fisiko Zentroa

Fuente: Kirolbegi, Observatorio del Deporte de Gipuzkoa

FICHA RESUMEN 5: EDUCACIÓN, CULTURA, EUSKERA

5.1. OFERTA Y DEMANDA EDUCATIVA

- **Arrasate cuenta con una oferta de centros educativos amplia y completa.** En total existen **12 centros docentes de enseñanza no universitaria** y un centro universitario referente para toda la CAE en lo que se refiere a estudios politécnicos superiores.
- Durante los últimos años se detecta un aumento del número de matriculaciones en los centros docentes **públicos en detrimento de los privados. Aún así, todavía es mayor el peso del sector privado en Arrasate en comparación con la media de Gipuzkoa.**
- **Presenta un alto porcentaje de menores de 0 a 4 años escolarizados** que puede estar relacionado con una mejor oferta de escuelas infantiles en términos de cantidad y/o calidad, y con una mayor tasa de población activa.
- **La formación profesional tiene más éxito que el bachillerato.** Se trata de un comportamiento característico de la comarca de Debagoiena asociado a las características de la actividad económica de la zona, que se diferencia del conjunto de Gipuzkoa. Este comportamiento del alumnado a inclinarse por la formación profesional favorece una mejor adaptación a las demandas del mercado laboral y, por lo tanto, supone un ejemplo a seguir por el resto de jóvenes guipuzcoanos.
- **Se aprecia un proceso continuo y consolidado en la euskaldunización de la formación no universitaria.** El alumnado en modelo D, con 67% de las matriculaciones, consigue imponerse de forma clara a los modelos A y B, si bien, sigue siendo un tema de mejora la euskaldunización de los niveles formativos dirigidos a la población juvenil y concretamente, a la formación profesional.
- La enseñanza con un presupuesto para 2011 de 766.240 €, absorbe el 2,58% del presupuesto municipal, lo cual supone **34,72 € por habitante.**



5.2. CULTURA

- La dotación de equipamientos culturales del municipio resulta amplia y variada, destacando por encima de todo, los servicios que prestan el Centro kulturate y el Cine-teatro Amaia.
- Arrasate tiene un fondo documental muy importante en las bibliotecas públicas que se ha ido consolidando durante el último quinquenio.
- Es mejorable la oferta cinematográfica tanto en la cantidad de butacas por habitante, como en días de programación, ya que al compartir espacio, está condicionada por el programa de teatro, danza y resto de eventos culturales.
- La cultura y los deportes con un presupuesto para 2011 de 3.477.100 €, absorben el 11,71% del presupuesto municipal, lo cual supone **173,3 € por habitante.**



5.3. EUSKERA

- En Arrasate es mayoría la población euskaldun, el 55% de los mayores de dos años. De 1991 a 2006 es el colectivo que más se ha incrementado. Además, la mayor parte del mismo está alfabetizado.
- El colectivo cuasi-euskaldun ha pasado de ser un 16% de la población total en 1991 a suponer el 19% en 2006.
- De esta forma, es el colectivo de erdaldunes representado por el 26% de la población el que ha disminuido su peso de forma significativa durante los últimos 15 años.
- El 45% de la población de Arrasate tiene el euskera como lengua materna, cifra que coincide con la que presenta Gipuzkoa en su conjunto.
- El uso del euskera en el hogar desciende ligeramente, de forma que es el 42% de la población la que utiliza el euskera en casa (el 25% solo el euskera y el 17% tanto el euskera como el castellano).
- Una de las asignaturas pendientes que tiene Arrasate, así como la mayoría de los municipios guipuzcoanos, es aumentar el uso del euskera dentro del hogar. A pesar del mayor nivel de euskaldunización de la población, los datos muestran que la situación no ha variado entre 1991 y 2006.
- **Durante el curso 2009-2010 se matricularon 481 alumnos, el 2,3% de la población.** Las tres euskaltegis de Arrasate han conseguido aumentar en un 30% las matriculaciones entre 2005 y 2010.
- El euskera con un presupuesto para 2011 de 1.149.820 €, absorbe el 3,87% del presupuesto municipal, lo cual supone **57,3 € por habitante.**



5.4. DEPORTES

- El municipio de Arrasate cuenta con una oferta amplia y variada de instalaciones deportivas, tanto municipales como de carácter privado.
- Arrasate cuenta con un organismo autónomo que gestiona la actividad deportiva del municipio, AUKEA (Arrasateko Udaleko Kirol Erakunde Autonomoa), que gestiona actualmente 4 instalaciones deportivas municipales, con un presupuesto de 1.704.000 euros.
- Según datos del ejercicio 2009, Arrasate es el municipio que cuenta con un mayor presupuesto deportivo por habitante (78,8 euros) entre el resto de municipios de referencia empleados en el análisis. El porcentaje de población abonada a estos servicios municipales resulta, sin embargo, el más reducido de todos (25,2%).
- La participación en el deporte escolar resulta muy significativa, superando los niveles alcanzados en Gipuzkoa. Resulta especialmente notable en atletismo, montañismo, baloncesto, rugby y balonmano.
- El deporte federado también alcanza niveles significativos con un total de 1.812 licencias en la temporada 2007-2008 (en torno a 82 licencias por cada 1000 habitantes).
- La red asociativa del municipio cuenta con un total de 20 asociaciones deportivas pertenecientes a diferentes disciplinas.



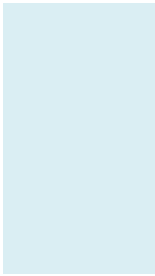

6. Análisis social y calidad de vida

6.1.- Situaciones y problemáticas sociales

6.1.1. Niveles de pobreza

Los niveles de pobreza de Arrasate se han estimado a través de la cobertura que presentan las tres prestaciones económicas que van dirigidas a los colectivos en situación económica precaria: Renta básica, Ayudas de Emergencia Social y Pensiones no Contributivas. Como dato inicial se debe mencionar que la renta media personal total de Arrasate ascendía en 2006 a 17.383,00€ es una cifra ligeramente inferior a la media que presenta Gipuzkoa en su conjunto, 17.488,00€.

Renta básica: en 2008, en Arrasate por cada 1.000 habitantes se registraron 3,19 unidades convivenciales perceptoras de renta básica. Se trata de la cifra más elevada de los últimos seis años. De 2005 a 2006 es el periodo en el que se constata un mayor aumento. Posteriormente, entre 2007 y 2008, y como producto de los primeros síntomas de la crisis económica, se alcanzan cuotas máximas.

Evolución de las Unidades convivenciales perceptoras de Renta básica en Arrasate (% habitantes)

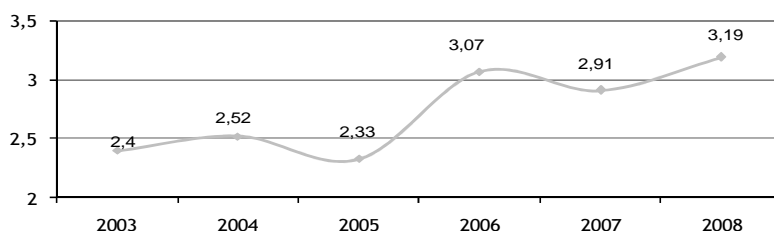

Fuente: Diputación Foral de Gipuzkoa, Departamento de política Social. Diputación Foral de Álava, Instituto Foral de Bienestar Social. Diputación Foral de Bizkaia, Departamento de Acción Social

Las Ayudas de Emergencia Social han evolucionado de manera más moderada y lineal. En 2007, últimos datos a los que se ha tenido acceso, había registradas en Arrasate 2,95 unidades convivenciales perceptoras de AES por cada mil habitantes.

Evolución de las Unidades convivenciales perceptoras de Ayudas de Emergencia Social en Arrasate (% habitantes)

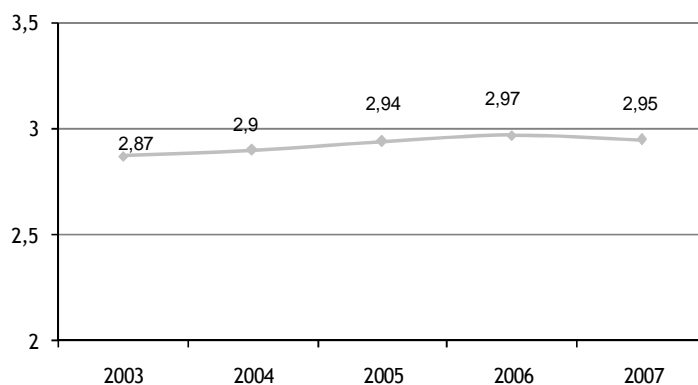

Fuentes: Gobierno Vasco, Departamento de Justicia, Empleo y Seguridad Social, Dirección de Inserción Social (a partir de registros administrativos gestionados por los ayuntamientos)

La población perceptora de pensiones no contributivas asciende en 2006, último año disponible, a 15,1%. Desde 2003 ha sido constante el descenso que presenta la cobertura de esta prestación económica.

Evolución de las Unidades convivenciales perceptoras de Pensiones No Contributivas (% habitantes)

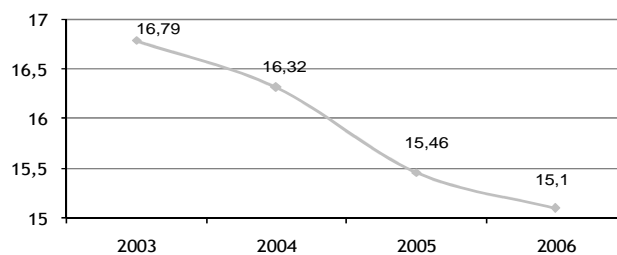

Fuente: Diputación Foral de Gipuzkoa, Departamento de política Social. Diputación Foral de Álava, Instituto Foral de Bienestar Social. Diputación Foral de Bizkaia, Departamento de Acción Social

Para poder analizar la situación de Arrasate respecto a la incidencia de los niveles de pobreza es preciso comparar estos indicadores con los obtenidos por otras áreas geográficas de referencia. Arrasate presenta unas tasas de cobertura de Renta Básica y de AES inferiores a otros municipios de características similares. Sin embargo, esto puede venir explicado por la alta cobertura que presentan las pensiones no contributivas en Arrasate que duplican e incluso triplican la cobertura de otros municipios. Se trata de personas en situación de necesidad protegible que no han cotizado nunca o el tiempo suficiente para alcanzar las prestaciones del nivel contributivo, la mayoría de estas personas tienen 65 ó más años.

Comparativa territorial de las unidades perceptoras de Renta Básica, Ayudas de Emergencia Social y Pensiones No Contributivas

	Renta básica (%) 2008	Ayudas de Emergencia Social (‰) 2007	Pensiones No Contributivas (‰) 2006
Arrasate	3,19	2,95	15,1
Beasain	4,44	5,98	3,71
Bergara	4,34	6,83	2,5
Durango	8,65	6	3,66
Oñati	3,05	3,99	3,53
Tolosa	9,72	7,88	6,32
Gipuzkoa	7,78	--	5,12

Fuentes: Gobierno Vasco, Departamento de Justicia, Empleo y Seguridad Social, Dirección de Inserción Social (a partir de registros administrativos gestionados por los ayuntamientos). Diputación Foral de Gipuzkoa, Departamento de política Social. Diputación Foral de Álava, Instituto Foral de Bienestar Social. Diputación Foral de Bizkaia, Departamento de Acción Social

6.1.2. Niveles de dependencia

a) Personas mayores

Las personas mayores representan al **20,26% de la población de Arrasate**. Se trata de una tasa superior a la que presenta Debagoiena (16,87%) y a la del conjunto del territorio (18,65%). Es por lo tanto una de las variables a tener en consideración, más aun cuando el indicador de personas longevas –aquellas que tienen 75 y más años- vuelve a ser más elevado en Arrasate que en el conjunto de Gipuzkoa, 9,92% y 9,53%, respectivamente. Dentro de este colectivo hay que destacar el elevado número de mujeres de mayor edad que viven solas.

Como resultado del escaso peso que tiene la población menor de 19 años en Arrasate, 15,75% (inferior en 2 puntos porcentuales a la media de Gipuzkoa y en una a la comarca de Debagoiena), y de lo elevado de la franja de edad de las personas de mayor edad, la tasa de recambio generacional se coloca en un 77,7%, cifra muy alejada a la que obtiene Debagoiena, 86,94% y a la del conjunto de Gipuzkoa, 95,77%.

Indicadores de dependencia en Arrasate, Debagoiena y territorio histórico de Gipuzkoa

Indicadores	Arrasate	Debagoiena	Gipuzkoa
- Jóvenes (0-19)	15,75	16,87	17,86
- Personas mayores (65 y más)	20,26	19,41	18,65
- Personas longevas (75 y más)	9,92	9,90	9,53
Tasa de dependencia (0-19 y 65 y más sobre 20-64 por 100)	56,27	56,94	57,51
Tasa de recambio generacional (0-19 sobre 65 y más por 100)	77,70	86,94	95,77

Fuente: INE. Revisión del Padrón Municipal, 2009.

b) Personas con discapacidad

La prevalencia de personas con algún tipo de discapacidad es superior en Arrasate que en el conjunto de la comarca de Debagoiena y que en Gipuzkoa. En Arrasate el 7,7% de la población tiene un grado de discapacidad reconocida igual o superior al 33%. En Debagoiena se reduce al 6,76% (un punto porcentual menos) y en Gipuzkoa al 5,68% (2 puntos porcentuales).

Si analizamos la distribución de la población con discapacidad por grupos de edad, observamos que **en Arrasate, la dependencia está más asociada al envejecimiento de la población.** Conforme avanza la edad, mayor es la prevalencia que presenta el conjunto de Gipuzkoa. Mientas que en la franja de edad de personas más jóvenes la prevalencia es similar (5,62 y 6,04 ‰), en el grupo de personas adultas, la diferencia alcanza los 16 puntos a favor de Arrasate y, cuando nos referimos al colectivo de personas mayores, la distancia aumenta hasta los 37 puntos.

La prevalencia de personas con discapacidad en Arrasate, al igual que en la comarca y en Gipuzkoa, es superior en el caso de los hombres (80,53‰, frente a 73,52‰ de las mujeres), constatándose de nuevo, mayores tasas de prevalencia en Arrasate, tanto en hombres como en mujeres, respecto a Gipuzkoa en su conjunto, como producto del mayor envejecimiento de la población.

Personas con discapacidad igual o superior al 33% (2009)

Indicadores	Arrasate	Debagoiena	Gipuzkoa
Población total	22.064	61.922	705.698
Personas con discapacidad registradas	1.699	4.188	40.061
Prevalencia de la discapacidad entre la población (%)	7,70	6,76	5,68
Distribución de la población con discapacidad por edades (%)			
- 0-17 años	1,24	1,53	1,77
- 18-64 años	52,91	49,09	53,17
- 65 y mas años	45,85	49,38	45,06
Proporción de mujeres con discapacidad registradas (%)	48,09	47,49	44,39
Prevalencia de la discapacidad (‰) entre:			
- La población de 0 a 17 años	6,04	6,13	5,62
- La población de 18 a 64 años	63,67	52,11	47,54
- La población de 65 y más años	174,23	172,08	137,15
- Las mujeres	73,52	64,35	49,55
- Los hombres	80,53	70,91	64,24
Evolución del número de personas con discapacidad registradas (2007-2009). Números índice, base 2007=100	124,11	121,64	121,85

Fuente: Diputación Foral de Gipuzkoa, Censo de Personas con Minusvalía a fecha de 31/12/2009

6.1.3. Población inmigrante

Otro colectivo que a menudo se relaciona con la exclusión social y es, por lo tanto, uno de los principales potenciales usuarios de los servicios sociales lo representan las personas inmigrantes.

En 2010, las 983 personas inmigrantes registradas en el Padrón Municipal de Arrasate representaban al 4,47% de la población. Se trata de una cifra inferior a la tasa de inmigración de Gipuzkoa, 6,00%, y ligeramente inferior a la de la comarca, 4,62%.

En Arrasate la mayoría de personas inmigrantes proceden de países extracomunitarios, tres de cada cuatro personas inmigrantes. En Gipuzkoa, aunque se mantiene esta tendencia, es mayor la proporción de personas procedentes de países de la Unión europea, 33,26% frente a 24,97%, de Arrasate.

Población inmigrante (2009)

Indicadores	Arrasate	Debagoiena	Gipuzkoa
Población total	22.011	61.862	707.263
Población total inmigrante	983	2.856	42.449
Proporción de inmigrantes (%) procedentes de			
- Países de la Unión Europea	24,97	32,90	33,26
- Países extracomunitarios	75,03	67,10	66,74
Proporción de residentes (%) que provienen de otros países			
- De países de la Unión Europea	1,02	1,46	1,93
- De países extracomunitarios	3,05	2,98	3,86
- Total	4,47	4,62	6,00

Fuente: INE, Revisión del Padrón Municipal, 2010.

A pesar de la crisis económica, la población inmigrante de Arrasate ha seguido aumentando, y lo ha hecho a mayor velocidad que la media de Gipuzkoa. Si en 2007 había registradas 585 personas, en 2010 esta cifra ha aumentado en 398 personas, lo que representa un incremento del 68%. De seguir esta progresión, la tasa de inmigración de Arrasate se irá equiparando a la del conjunto del territorio.

Evolución de la población inmigrante empadronada en Arrasate (Abs.)

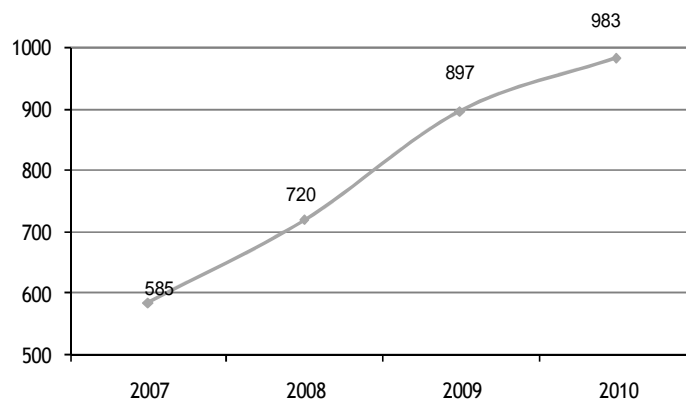

Fuente: INE, Padrón municipal de habitantes

6.2.- Dotación de servicios y equipamientos sociales y sanitarios

6.2.1. Dotación de servicios y equipamientos sociales

El municipio dispone de 25 centros de servicios sociales. **El 64% de los mismos van dirigidos a las personas mayores y/o dependientes.** Son precisamente estos recursos los que más se han incrementado durante la última década. Las residencias han pasado de 5 a 9 y los centros de día de 5 a 7. **El mayor incremento se ha producido en 2007.**

Centros de Servicios Sociales según tipología

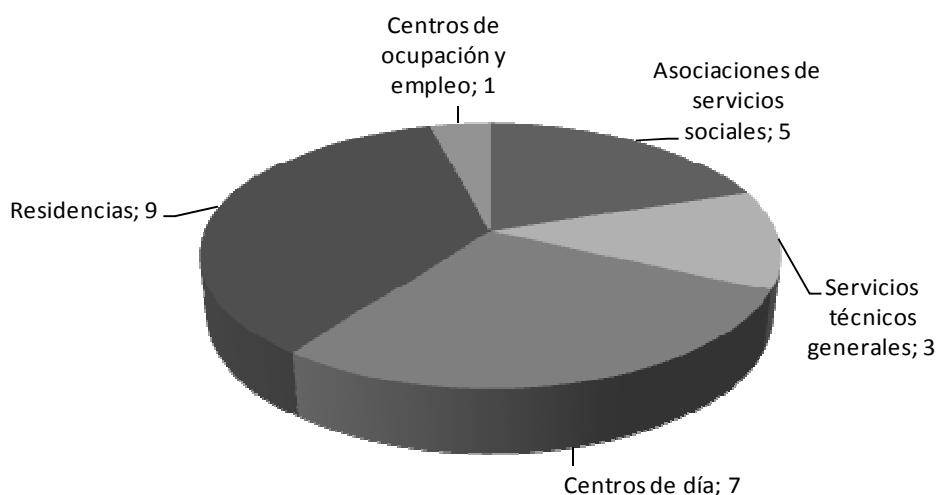

Fuente: Eustat. Estadísticas de servicios sociales

Evolución de los servicios y equipamientos sociales en Arrasate

	2001	2002	2003	2004	2005	2006	2007	2008
NÚMERO DE CENTROS DE SERVICIOS SOCIALES
Total centros de servicios sociales	20	20	19	20	20	21	25	25
Asociaciones de servicios sociales	5	5	5	5	5	5	4	5
Servicios técnicos generales	3	3	3	3	3	3	3	3
Centros de día	5	5	5	5	6	6	7	7
Residencias	5	6	5	6	5	6	10	9
Centros de ocupación y empleo	2	1	1	1	1	1	1	1

Fuente: Eustat. Estadísticas de servicios sociales

En cuanto a la oferta de plazas residenciales, el municipio dispone de 177 plazas. **La población mayor es la principal beneficiaria. El 80% de las plazas son para este colectivo, un 11% para las personas con discapacidad y el 8% restante, para los menores.**

Por otro lado, **de las 93 plazas disponibles en centros de día, seis de cada diez se dirigen a las personas con discapacidad.** La oferta se completa con un servicio de atención domiciliaria que tiene capacidad para atender a 184 personas en situación de dependencia.

Principales recursos disponibles: Plazas en residencias y centros de día y capacidad de atención de los servicios domiciliarios (2009)

	Arrasate	
	Abs.	%
Plazas residenciales		
- Residencias, estancias permanentes personas mayores	134	76%
- Viviendas y apartamentos tutelados personas mayores	9	5%
- Personas con discapacidad	20	11%
- Menores (acogimiento en centros)	14	8%
Total	177	100%
Plazas en centros de día		
- Personas mayores	30	32%
- Personas con discapacidad	63	68%
Total	93	100%
Capacidad de los servicios de atención domiciliaria	184	--
Capacidad global de atención de los recursos (Plazas residenciales + Plazas centros de día + Servicio de atención domiciliaria)	454	--

Fuente: Departamento de la Política Social de la Diputación Foral de Gipuzkoa

Como resultado de esta oferta de recursos y servicios, Arrasate ofrece las siguientes coberturas:

- **Existen 8,02 plazas residenciales por cada 1.000 habitantes.** Se trata de una cifra cercana a la que presenta la comarca de Debagoiena, Gipuzkoa y la media de los municipios de entre 20.000 y 50.000 habitantes del territorio. Su distribución por tipos de colectivos también es homogénea en los diferentes ámbitos territoriales comparados.
- **Arrasate destaca por presentar una cobertura de plazas en centros de día superior a otros entornos geográficos, sobre todo en lo referente al colectivo de personas con discapacidad.** En este caso, si la cobertura de Gipuzkoa es de 1,09 plazas por cada 1.000 habitantes, en Arrasate aumenta hasta 2,86 ‰.
- **También es superior en este municipio la oferta de servicios de atención domiciliaria, con una cobertura de 8,34 servicios por cada 1.000 habitantes,** frente a los 6,35 servicios que presenta la media de municipios guipuzcoanos de 20.000 a 50.000 habitantes.

Cobertura de atención ofrecida por los principales recursos (‰)

Indicadores	Arrasate	Deba Goiena	Tamaño 20.000-50.000 hab.	Gipuzkoa
Cobertura plazas residenciales (‰)	8,02	8,93	7,28	8,62
• Cobertura de plazas residenciales para personas mayores (‰)	6,48	7,67	6,56	6,83
• Cobertura de plazas residenciales para personas con discapacidad (‰)	0,91	0,68	0,43	1,18
• Cobertura de plazas residenciales para menores (‰)	0,63	0,58	0,29	0,61
Cobertura plazas en centros de día (‰)	4,22	3,65	2,46	3,07
• Cobertura de plazas de centro de día para personas mayores (no incluye fines de semana) (‰)	1,36	2,12	1,38	1,98
• Cobertura de plazas de centro de día para personas con discapacidad (‰)	2,86	1,53	1,08	1,09
Capacidad de los servicios de atención domiciliaria (‰)	8,34	7,64	6,35	6,78

Fuente: Departamento de la Política Social de la Diputación Foral de Gipuzkoa. 2009

El resultado global es que **la cobertura de servicios sociales de Arrasate, 20,58‰, supera a la del conjunto de Gipuzkoa y a la media de los municipios de entre 20.000 y 50.000 habitantes, 18,46‰ y 16,09‰, respectivamente.**

Cobertura global de los recursos sociales. (‰)

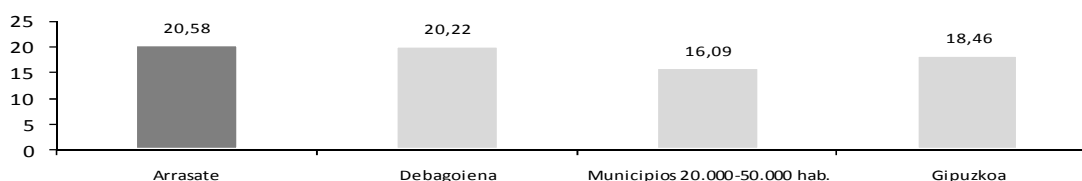

Fuente: Departamento de la Política Social de la Diputación Foral de Gipuzkoa. 2009

El grado de ocupación que presentan los centros residenciales dirigidos a las personas mayores y personas con discapacidad en Arrasate durante 2008 ha sido del 83,33%. **Se trata de una cifra inferior a la que presenta Gipuzkoa en su conjunto, 94,18%.** La creación de nuevas plazas

residenciales durante 2007 debido al alto grado de ocupación registrado durante los años previos justifica este menor índice de ocupación.

Grado de ocupación de los centros residenciales (3ª edad y personas con discapacidad) (%)

	2003	2004	2005	2006	2007	2008
Arrasate	97,9	100	97,24	98,62	100	83,33
Gipuzkoa	93,92	94,14	93,70	96,05	93,83	94,18

Fuente: Gobierno Vasco, Departamento de Justicia, Empleo y Seguridad Social, Estadística de Servicios Sociales. INE, Padrón municipal de habitantes

El grado de ocupación de los centros de día, en torno al 80%, presenta una situación similar a la descrita anteriormente respecto a la ocupación de los centros residenciales: nivel de ocupación en Arrasate inferior al de Gipuzkoa motivado por un aumento de plazas durante 2007 que se produce por los altos niveles de ocupación registrados en los años anteriores.

Grado de ocupación de los centros de día para la tercera edad y/o personas con alguna discapacidad (%)

	2003	2004	2005	2006	2007	2008
Arrasate	82,86	91,43	88,24	100	88,71	80,3
Gipuzkoa	93,84	90,27	87,33	89,38	88,59	88

Fuente: Gobierno Vasco, Departamento de Justicia, Empleo y Seguridad Social, Estadística de Servicios Sociales. INE, Padrón municipal de habitantes

El último recurso analizado es el **Servicio de Telealarma** que se dirige a las personas mayores que viven solas y a las personas dependientes. En Arrasate en 2009, el servicio atendía a 211 personas. **Este servicio presenta una cobertura de 9,56 usuarios por cada 1000 habitantes.** Se trata de una cifra similar a la que presenta Gipuzkoa en su conjunto y a la de otros municipios guipuzcoanos de gran tamaño poblacional.

Personas usuarias del servicio de telealarma y cobertura (2009)

Indicadores	Arrasate	Deba Goiena	Tamaño 20.000-50.000 hab.	Gipuzkoa
- Usuarios de telealarma	211	545	1.098	6.576
- Cobertura de la telealarma (usuarios/año por cada 1000 habitantes)	9,56	8,80	9,90	9,32

Fuente: Departamento de la Política Social de la Diputación Foral de Gipuzkoa

6.2.2. Gasto en servicios sociales

En 2005 Arrasate dedicó a los servicios sociales 50,9 euros por habitantes del gasto corriente del presupuesto municipal. Esta cifra decreció en un 16,42% respecto al año anterior. Si la comparamos con la media que presenta el conjunto de Gipuzkoa (57,49 euros) resultaba ser netamente inferior.

Gasto corriente del presupuesto municipal per capita en servicios sociales (€)

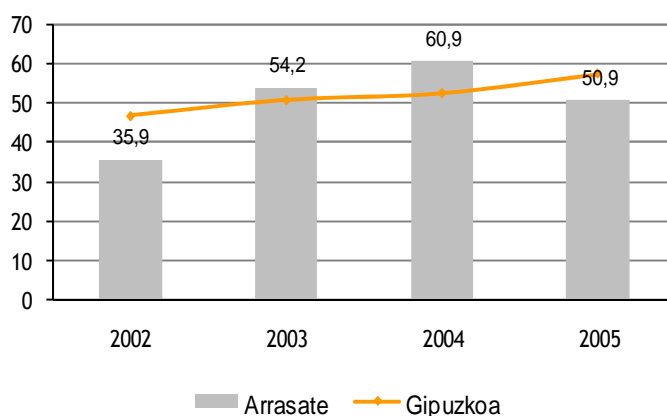

Fuentes: Estadística de Gasto Público en Servicios Sociales, Dpto. de Empleo y Asuntos Sociales del Gobierno Vasco; Padrón municipal, INE y Departamento de Empleo y Asuntos Sociales del Gobierno Vasco

A pesar de ello, el gasto total per capita en servicios sociales del municipio se ha ido incrementando paulatinamente de forma regular. En 2005 fue de 339,55 € por habitante. **Aún así, es un 3,10% inferior al gasto medio de Gipuzkoa. (350,09€).**

Gasto total per capita en servicios sociales (€)

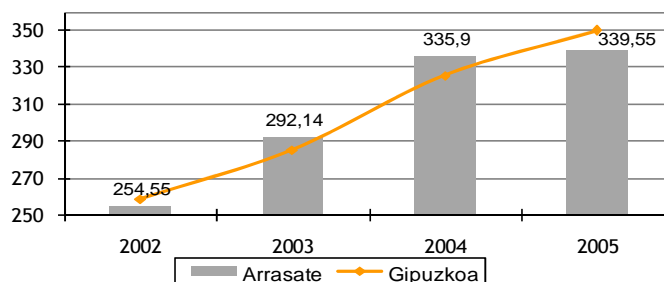

Fuentes: Estadística de Gasto Público en Servicios Sociales, Dpto. de Empleo y Asuntos Sociales del Gobierno Vasco; Padrón municipal, INE y Departamento de Empleo y Asuntos Sociales del Gobierno Vasco

Aunque no se dispone de datos más actualizados, **las inversiones realizadas en Arrasate durante los últimos años en materia de servicios sociales (un centro de día y tres residencias en 2007) han servido para recortar estas diferencias sobre el gasto por habitante.**

6.2.3.- Dotación de servicios y equipamientos sanitarios

La oferta de Arrasate en materia de salud y servicios sanitarios resulta actualmente bastante completa gracias a la cada vez más amplia oferta de especialidades. Los principales recursos sanitarios de Arrasate son los siguientes:

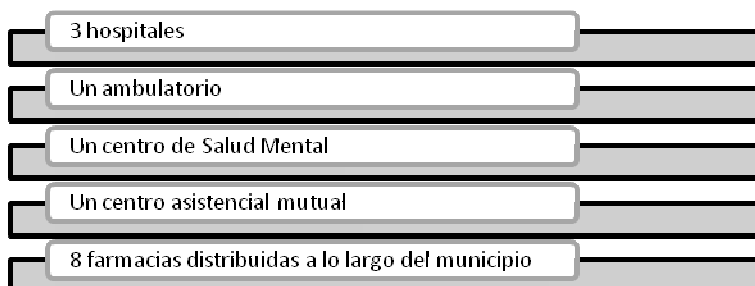

	2008	2007	2006	2005	2004	2003	2002	2001
NÚMERO DE HOSPITALES	3	3	3	3	3	3	3	3
CENTROS EXTRAHOSPITALARIOS PÚBLICOS
Total centros	3	3	3	3	3	3	3	2
Ambulatorio	1	1	1	1	1	1	1	1
Centro de salud mental	1	1	1	1	1	1	1	1
Centro asistencial mutual	1	1	1	1	1	1	1	0

Fuente: Eustat. Gobierno Vasco, Departamento de Sanidad, Estadística hospitalaria y extrahospitalaria pública

FICHA RESUMEN 6: ANÁLISIS SOCIAL Y CALIDAD DE VIDA

6.1. SITUACIONES Y PROBLEMÁTICAS SOCIALES

6.1.1. Niveles de pobreza

- La cifra de perceptores de renta básica que registra Arrasate en 2008, 3,19 ‰, es la más elevada de los últimos seis años y se asocia a la actual crisis económica.
- Las Ayudas de Emergencia Social han evolucionado de manera más moderada y lineal. En 2007 alcanzaba al 2,95‰ de la población.
- La población perceptora de pensiones no contributivas asciende en 2006, último año disponible, a 15,1‰. Desde 2003 ha sido constante el descenso que presenta la cobertura de esta prestación económica
- La incidencia de la renta básica y de las Ayudas de Emergencia Social en Arrasate resulta inferior a la que presentan otros municipios de referencia. Sin embargo, en Arrasate es significativamente mayor la prevalencia de las personas receptoras de pensiones no contributivas, con lo cual la situación tiende a igualarse.



6.1.2. Niveles de dependencia

- La población de Arrasate presenta un alto grado de envejecimiento. El 20,26% de la población supera los 64 años. Se trata de una cifra superior a la media de Gipuzkoa 18,65%. Dentro de este colectivo hay que destacar el elevado número de mujeres de mayor edad que viven solas.
- Como consecuencia de ello, la tasa de recambio generacional de Arrasate (población de 0-19 sobre población de 65 y más años) es de tan solo el 77,7%, cifra muy alejada a la que obtiene Debagoiena, 86,94% y a la del conjunto de Gipuzkoa, 95,77% .
- La prevalencia de personas con algún tipo de discapacidad, 7,7%, también es superior en Arrasate que en el conjunto de la comarca de Debagoiena, 6,76%, y que en Gipuzkoa 5,68%. El análisis de los niveles de dependencia por franjas de edad muestra que el factor determinante en este municipio es el alto grado e envejecimiento de su población.



6.1.3. Población inmigrante

- Las 983 personas inmigrantes registradas en el Padrón Municipal de Arrasate representan al 4,47% de la población. Se trata de una cifra inferior a la tasa de inmigración de Gipuzkoa, 6,00%, y ligeramente inferior a la de la comarca, 4,62%.
- A pesar de la crisis económica, la población inmigrante de Arrasate ha seguido aumentando durante los últimos cuatro años, y lo ha hecho a mayor velocidad que la media de Gipuzkoa.



6.2. DOTACIÓN DE SERVICIOS Y EQUIPAMIENTOS SOCIALES Y SANITARIOS

6.2.1. Dotación de servicios y equipamientos sociales

- Al igual que en otros municipios, la mayoría de los 25 centros de servicios sociales de Arrasate se dirigen a las personas mayores y/o dependientes.
- Durante 2007 los centros de de servicios sociales dirigidos a las personas mayores y/o dependientes se han incrementado notablemente.
- En cuanto a la oferta de plazas residenciales disponibles, el municipio dispone de 177 plazas, siendo la población mayor la principal beneficiaria. Las plazas de centros de día se dirigen, en mayor medida, al colectivo de personas con discapacidad, seis de cada diez.
- Los niveles de cobertura de plazas residenciales de Arrasate, 8,02 % son similares a la media del territorio.
- Arrasate destaca por presentar una cobertura de plazas en centros de día para personas con discapacidad superior a otros entornos geográficos, 2,86 %.
- También es superior en este municipio la oferta de servicios de atención domiciliaria, con una cobertura de 8,34%.
- El resultado global es que la cobertura de servicios sociales de Arrasate, 20,58%, supera a la del conjunto de Gipuzkoa y a la media de los municipios de entre 20.000 y 50.000 habitantes, 18,46% y 16,09%, respectivamente.
- El grado de ocupación que presentan en 2008 los centros residenciales y los centros de día de Arrasate, en torno al 80% es inferior a la media de Gipuzkoa.
- La cobertura del Servicio de Telealarma en Arrasate, 9,56%, similar a la que presenta Gipuzkoa en su conjunto y a la de otros municipios guipuzcoanos de gran tamaño poblacional



6.2.2. Gasto en servicios sociales

- En 2005, último año disponible, el gasto corriente del presupuesto municipal y el gasto total per cápita en servicios sociales de Arrasate era inferior a la media de Gipuzkoa. Si bien, las inversiones realizadas en Arrasate en los últimos años en materia de servicios sociales (un centro de día y tres residencias en 2007) han servido para recortar estas diferencias.



6.2.3. Dotación de servicios y equipamientos sanitarios

- La oferta de Arrasate en materia de salud y servicios sanitarios resulta actualmente bastante completa gracias a la cada vez más amplia oferta de especialidades



7. Suelo

7.1.- Caracterización del suelo

La superficie de Arrasate asciende a 30,8 km², representa el 9% del total de la superficie de la comarca. Se trata, por lo tanto de un **municipio de tamaño limitado si tenemos en cuenta el volumen de población que acoge**. Su superficie se sitúa muy por debajo de la superficie de Oñati y Bergara. En cuanto al **porcentaje de suelo urbano**, es, sin lugar a dudas, **el municipio de la comarca con mayor proporción (5,81%)**. También destaca por ser el municipio que dispone de un mayor volumen de suelo urbanizable (38,17% sobre el total de suelo residencial).

Distribución de la superficie de Debagoiena 2010

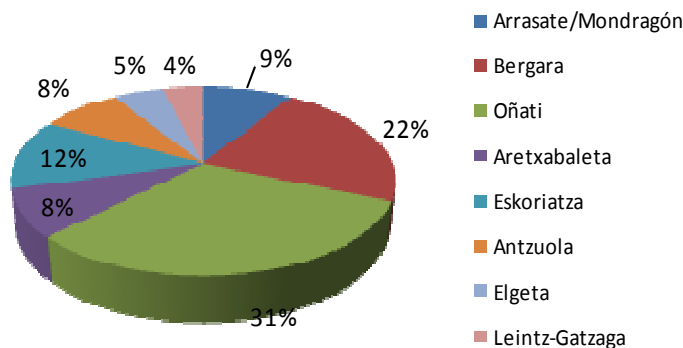

Comparación de la superficie y del % de suelo urbano de los municipios que componen la Comarca Debagoiena 2010

Municipios Comarca Debagoiena	Km ² .	% de superficie de la comarca	% de suelo urbano	% de suelo urbanizable
ARRASATE	30,80	9%	5,81	38,17
BERGARA	75,97	22%	2,66	5,29
OÑATI	107,31	31%	1,26	26,25
ARETXABALETA	28,97	8%	1,74	12,65
ESKORIATZA	40,43	12%	0,83	7,41
ANTZUOLA	27,72	8%	1	15,05
ELGETA	16,83	5%	1,4	20,63
LEINTZ-GATZAGA	14,7	4%	0,16	0

TOTAL	342,73	100%	--	--
--------------	---------------	-------------	----	----

Gobierno Vasco, Departamento de Ordenación del Territorio y Medio Ambiente. Udalplan.

En comparación con el resto de municipios que son cabeceras comarcales de referencia para Arrasate, exceptuando Durango, que presenta un % muy superior al resto, **Arrasate sigue la misma línea de Beasain y Tolosa en cuanto a la proporción de suelo urbano**. Sin embargo, **sobresale al resto de municipios en cuanto a la disposición de suelo urbanizable (38,17% respecto al total de suelo residencial, cantidad que supone más del doble de la proporción que presenta Beasain como segundo municipio cabeza de comarca con más superficie de suelo urbanizable).**

Porcentaje de suelo urbano de las cabeceras comarcales de referencia 2010

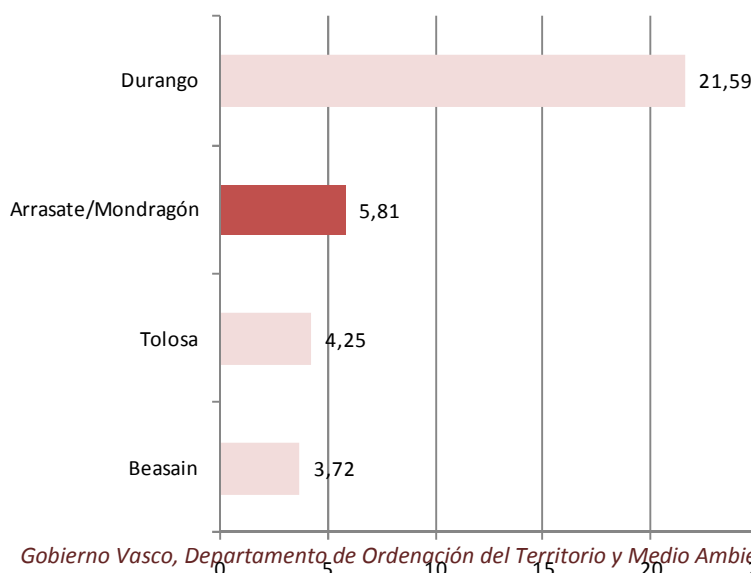

Porcentaje de suelo urbanizable de las cabeceras comarcales de referencia 2010

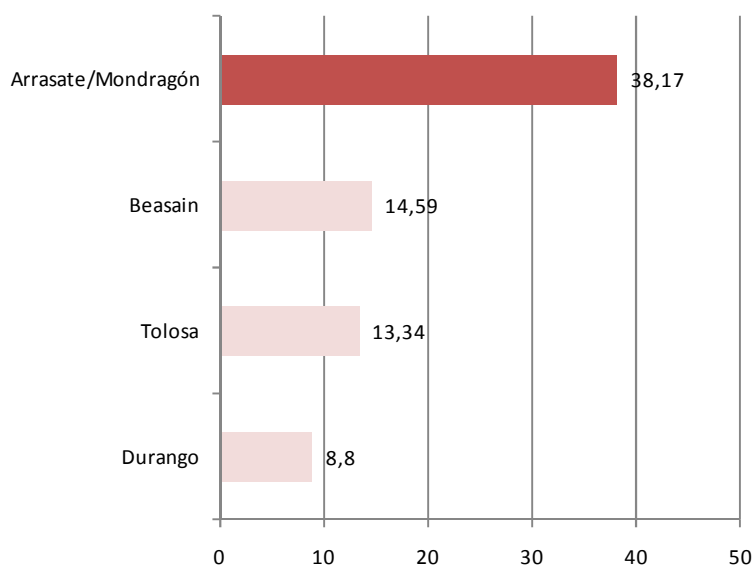

En relación con los usos del suelo, el 5% del suelo de Arrasate es suelo residencial, un 8%, de uso para actividades económicas, un 13% para sistemas generales y el 74% restante, no urbanizado.

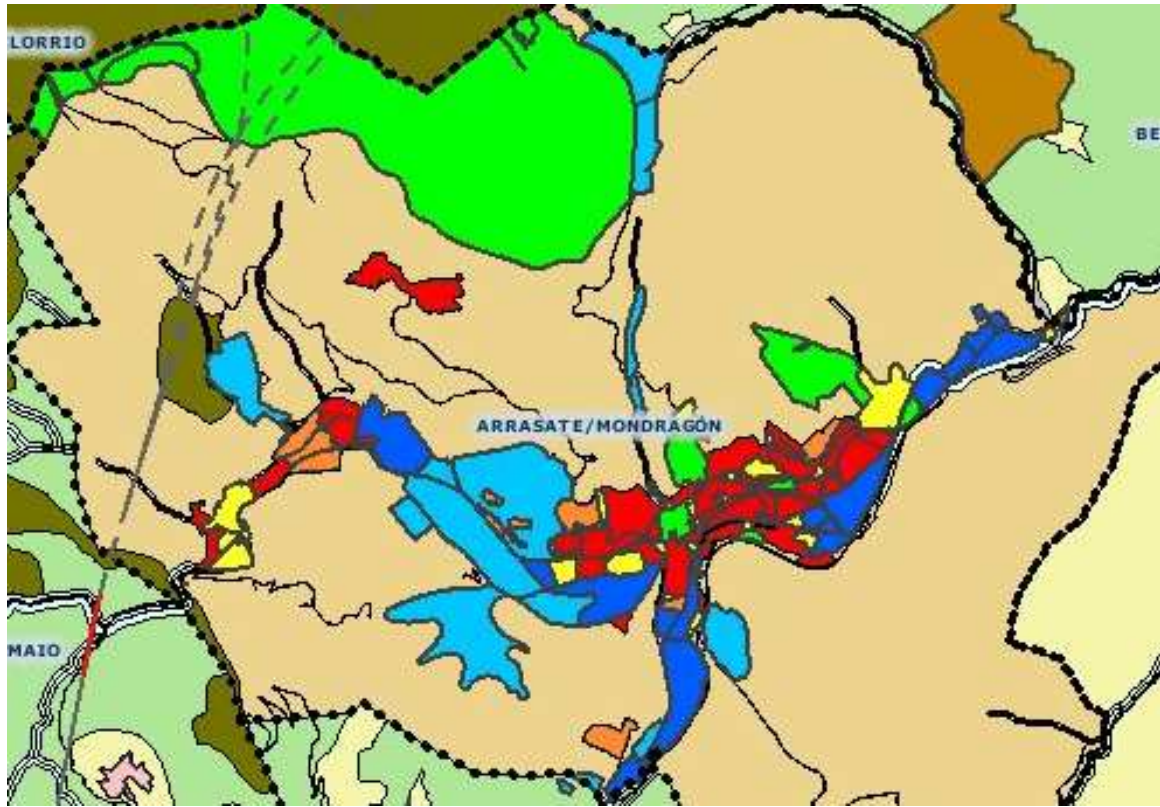

Residencial
■ Urbano
■ Urbanizable Programado
■ Urbanizable No Programado
■ Núcleos Rurales en SNU
Actividades Económicas
■ Urbano
■ Urbanizable Programado
■ Urbanizable No Programado
■ Actividades económicas en S.N.U.
■ Transportes y Comunicaciones

Fuente: Gobierno Vasco. Dpto. de Medio ambiente y Ordenación del territorio. Udalplan 2010.

Si comparamos la distribución de la clasificación del suelo de Arrasate con los municipios de referencia que son cabeza de comarca, obtenemos que Arrasate presenta una distribución más cercana a Durango, si bien, en Arrasate la proporción de suelo residencial es significativamente inferior. **Ambas localidades presentan un amplia superficie destinada a actividades económicas (8%).**

Clasificación global de los tipos de suelo de Arrasate

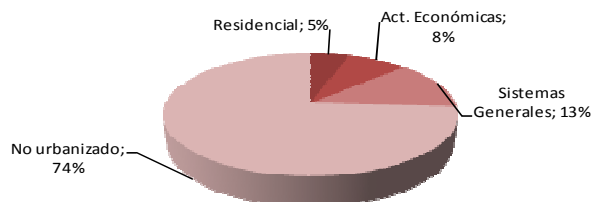

Fuente. Gobierno Vasco Dpto. de Medio Ambiente y Ordenación del Territorio. Udalplan. 2010

Clasificación global de los tipos de suelo de las cabeceras comarcales de referencia 2010

Tipo de suelo	Arrasate		Beazain	Durango	Tolosa
	Ha	%	%	%	%
Residencial	175	5%	2%	19%	3%
Act. Económicas	258	8%	3%	8%	1%
Sistemas Generales	429	13%	3%	18%	3%
No urbanizado	2.450	74%	92%	55%	92%
TOTAL	3.312	100%	100%	100%	100%

Fuente. Gobierno Vasco Dpto. de Medio Ambiente y Ordenación del Territorio. Udalplan. 2010

En cuanto al suelo residencial, de cada 10 hectáreas, 6 se localizan en suelo urbano y 4 en suelo urbanizable. Sin embargo, en el caso del suelo destinado para el desarrollo de actividades económicas, mientras que el suelo urbano vacante es de aproximadamente 19 Ha., en el caso, en el caso del suelo en terreno urbanizable el número de Ha. vacantes es de 119. Finalmente, del resto del suelo no urbanizable, 36 Ha., el 1%, están declaradas como de especial protección y 47 Ha. son de protección de aguas subterráneas.

Descripción de los tipos de suelo de las cabeceras comarcales de referencia según clasificación global. 2010

	Arrasate		Beasain	Durango	Tolosa
	Superficie Bruta Ha.	%	%	%	%
Suelo residencial					
Urbano Residencial	108,12	62%	85%	91%	86%
Urbanizable Residencial	66,83	38%	15%	9%	14%
TOTAL	174,95	100%	100%	100%	100%
Suelo para Actividades Económicas					
Suelo urbano ocupado para Actividades Económicas	72,64	80%	77%	100%	90%
Suelo urbano vacante para Actividades Económicas	18,53	20%	23%	0%	10%
TOTAL	91,17	100%	100%	100%	100%
Suelo urbanizable ocupado para Actividades Económicas	47,68	29%	34%	0%	0%
Suelo urbanizable vacante para Actividades Económicas	119,16	71%	66%	100%	100%
TOTAL	166,84	100%	100%	100%	100%
Suelo para Sistemas generales					
Equipamientos	44,85	10%	23%	16%	36%
Espacios libres	358,87	84%	15%	81%	18%
Viario	25,38	6%	62%	2%	46%
TOTAL	429,1	100%	100%	100%	100%
Suelo no urbanizable					
Especial Protección	36,21	1%	23%	34%	21%
Protec. Aguas Sup.	47,26	2%	5%	3%	3%
Resto	2366,7	97%	72%	63%	77%
TOTAL	2450	100%	100%	100%	100%

Fuente. Gobierno Vasco Dpto. de Medio Ambiente y Ordenación del Territorio. Udalplan. 2010

Comparado con otros municipios similares, **Arrasate destaca por tener mayor proporción de suelo urbanizable residencial**, 38% frente a otros valores que oscilan entre 9 y 15%. **Además, es junto con Beasain el municipio con mayor suelo libre en terreno urbano para actividades económicas**. En el caso de Durango y Tolosa la totalidad del suelo vacante para actividades económicas se encuentra en terreno urbanizable.

7.2.- Superficies destinadas a zonas verdes y áreas protegidas

Profundizando en el análisis de las superficies destinadas zonas verdes y protegidas, **el 67% de la superficie de Arrasate corresponde a superficie forestal**. Lo cual sitúa a esta localidad en un término medio respecto al resto de municipios integrados en la mancomunidad de Debagoiena. Sin embargo, **si nos referimos a la superficie de especial protección**, tal y como hemos señalado anteriormente, **tan solo el 1% del espacio de Arrasate está catalogado como**

tal. En este caso, el resto de municipios de la comarca presentan una superficie mucho mayor de especial protección.

Por otro lado, **el 18% del suelo urbano de Arrasate lo ocupan parques, jardines y zonas verdes.** Se trata de una cantidad bastante elevada si lo comparamos con el resto de los municipios de la comarca. Si bien, cuando, se distribuye por el número de habitantes, el resultado obtenido (15,95 m² por habitante) deja al municipio en una posición intermedia respecto al resto de municipios de la comarca.

Distribución de de las superficies destinadas a zonas verdes y áreas protegidas

Municipios Comarca Debagoiena	% de superficie forestal (1)	% de superficie de especial protección	% Sup ocupada parques,jardines y zonas verdes urbanas	Sup ocupada parques, jardines y zonas verdes urb (m ² /hab) 2009 Anual
Arrasate/Mondragón	67	1,06	17,61	15,95
Antzuola	80,69	17,01	10,99	13,88
Aretxabaleta	51,75	25,67	24,31	18,36
Bergara	71,37	8,28	7,61	7,04
Elgeta	83,91	4,56	9,75	21,32
Eskoriatza	66,93	16,35	4,79	3,95
Leintz-Gatzaga	83,47	65,71	21,74	19,08
Oñati	74,42	25,21	10,02	12,5

*Gobierno Vasco. Departamento de Agricultura, Pesca y Alimentación: Inventario Forestal de Euskadi.
Gobierno Vasco, Departamento de Hacienda y Administración Pública, Encuesta de Infraestructuras y Equipamientos*

En los últimos años Arrasate mantiene un nivel similar, de m² por habitante de superficie de parques, jardines y zonas verdes.

Evolución de la superficie ocupada parques, jardines y zonas verdes urbanas (m²/hab)



Gobierno Vasco, Departamento de Hacienda y Administración Pública, Encuesta de Infraestructuras y Equipamientos

La situación de Arrasate resulta mucha más positiva cuando se compara la **oferta de superficie ocupada por parques, jardines y zonas verdes urbanas** con la que presentan el resto de

municipios de cabeceras comarcales de referencia. **La oferta de m2 por habitante de Arrasate es algo superior a la de Tolosa, duplica la de Durango y triplica la de Beasain.**

Porcentaje de superficie ocupada parques, jardines y zonas verdes urbanas de las cabeceras comarcales de referencia 2009

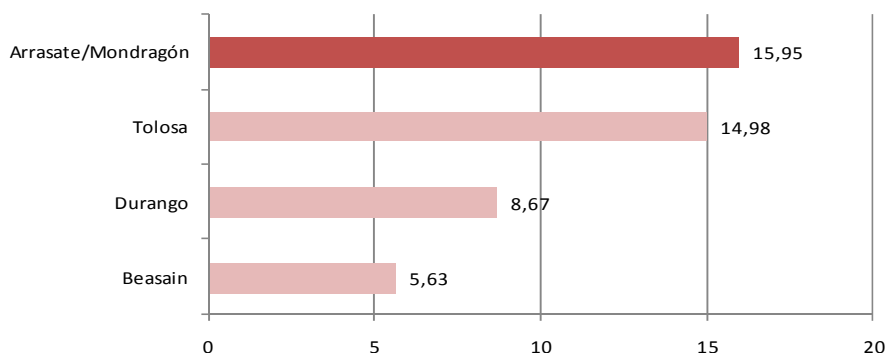

Gobierno Vasco, Departamento de Ordenación del Territorio y Medio Ambiente. Udalplan

7.3.- Superficie potencialmente contaminada

La importante actividad industrial implantada en Arrasate determina que la proporción de suelo potencialmente contaminado sea superior a la media que presenta el territorio histórico de Gipuzkoa, 2,84% de Ha. y 1,85%, respectivamente, en 2008).

Arrasate es junto a Durango, el municipio comarcal de referencia con mayor porcentaje de suelo potencialmente contaminado. Sin embargo, mientras que Durango ha logrado reducir ligeramente el suelo potencialmente contaminado en el intervalo que va desde 2004 a 2008, en el caso de Arrasate, y de los otros dos municipios guipuzcoanos (Beasain y Tolosa), durante este periodo de tiempo se ha incrementado ligeramente la superficie de suelo potencialmente contaminada.

Porcentaje de suelo contaminado de las cabeceras comarcales de referencia 2004-2008



	2004	2008
Arrasate/Mondragón	2,6	2,84
Beasain	1,97	2,23
Durango	2,98	2,78
Tolosa	0,64	0,82
GIPUZKOA	1,74	1,85

7.4.- Ruinas industriales

El suelo es, en muchos lugares de Euskadi, un bien escaso. La demolición de ruinas industriales supone una oportunidad para integrar esos espacios degradados en la ciudad, como ámbitos residenciales, de equipamientos o de ocio.

El Programa de Demolición de Ruinas Industriales que desarrolla el Gobierno Vasco ha permitido la recuperación de más de 229 hectáreas de terreno hasta entonces baldío, con una inversión de más de 18 millones de euros. En el caso de Arrasate, este programa ha servido para recuperar el 5,5% del suelo, y la inversión ha ascendido a 503.869,15 €.

Superficie de suelo clasificado como ruinas industriales e importe pagado según área funcional

	Superficie de suelo	Importe pagado
Fábrica Unión Cerrajera (1999)		
	5,00	483.895,82€
Antiguas instalaciones de la cantera de kobate, antiguo centro de transformación y antigua báscula (1999)		
	0,50	19.973,33€
TOTAL DE SUELO RECUPERADO EN LA CAE	229,62 Ha	18.334.723,33€

Fuente: Gobierno Vasco. Dpto. de Medio ambiente, Planificación territorial, Agricultura y Pesca.

FICHA RESUMEN 7: SUELO

7.1. CARACTERIZACIÓN DEL SUELO

- Superficie de Arrasate: 30,8 km². Tamaño limitado si tenemos en cuenta el volumen de población que acoge
- Es el municipio de la comarca de Debagoien con mayor % de suelo urbano (5,81%)
- Arrasate destaca por tener la mayor oferta de terreno urbanizable en suelo residencial respecto al resto de municipios de la comarca y a las cabeceras comarcales de referencia (38,17%).
- También es significativo la proporción de suelo destinado a actividades económicas que presenta Arrasate, un 8%.



7.2. SUPERFICIES DESTINADAS A ZONAS VERDES Y ÁREAS PROTEGIDAS

- La superficie forestal de Arrasate es similar a la de otros municipios (67%), aunque la superficie de especial protección es tan solo del 1% del suelo, cantidad muy inferior a la de otros municipios cercanos y de referencia.
- Arrasate, con 16 m² por habitante destaca por tener una importante oferta de jardines y zonas verdes urbanas.



7.3. SUPERFICIE POTENCIALMENTE CONTAMINADA

- Arrasate es junto a Durango, el municipio comarcal de referencia con mayor porcentaje de suelo potencialmente contaminado, con el agravante de que durante los últimos años ha aumentado ligeramente este porcentaje.



8. Movilidad

8.1.- Accesibilidad del municipio

El **grado de accesibilidad del municipio**, definida como la relación entre la distancia media en línea recta desde Arrasate al resto de municipios de la CAPV y el tiempo medio de recorrido **desde Arrasate a los restantes de la CAPV es de 63,77%**, con un tiempo medio de 35, 43 minutos. Son cifras que siguen la misma tendencia de otros municipios como Tolosa, Durango y Beasain.

Accesibilidad del municipio (relación entre distancia y tiempo medio) y promedio de los tiempos de recorrido desde cada municipio a los restantes municipios de la CAPV.

	Accesibilidad	promedio de los tiempos de recorrido
Arrasate/Mondragón	63,77	35,43
Durango	68,76	30,5
Beasain	64,89	39,52
Tolosa	63,86	44,5

Fuente: Departamento de Transportes y Obras Públicas de Gobierno Vasco. 2007

Sin embargo, el **tiempo medio de acceso desde Arrasate a la carretera principal más cercana es de 5,87 minutos**, cifra que resulta significativamente más elevada a la que presentan otros municipios de referencia que son cabeza de comarca.

Tiempo medio de acceso a carreteras principales (minutos) de los municipios de referencia cabeza de comarca

Arrasate/Mondragón	5,87
Durango	1,14
Beasain	1,99
Tolosa	1,34

Fuente: Gobierno Vasco Departamento de Transportes y Obras Públicas y EUSTAT 2006

Arrasate presenta un porcentaje de rodeo respecto a Donostia-San Sebastián de un **29,93%**, con un tiempo medio de acceso de **39,81 minutos**. Ambos indicadores resultan netamente

superiores a los que presentan otros municipios de referencia. De ahí que para la población de Arrasate resulte más cómodo desplazarse a Vitoria-Gasteiz, cuyo trayecto es de 31 minutos.

Distancia lineal (% de rodeo) y tiempo medio de acceso a la capital del TH de los municipios de referencia cabeza de comarca

	Distancia lineal en % de rodeo ⁽¹⁾	Tiempo medio en minutos ⁽²⁾
Arrasate/Mondragón	28,93	39,81
Durango	16,15	18,4
Beasain	17,44	29,2
Tolosa	17,81	18,48

Fuente: Gobierno Vasco. Departamento de Transportes y Obras Públicas. 2006

⁽¹⁾ Desviación porcentual entre la distancia lineal existente entre un municipio y la capital de su Territorio Histórico

⁽²⁾ Para la obtención de este indicador se ha utilizado el algoritmo de cálculo de rutas del Departamento de Transportes y Obras Públicas de Gobierno Vasco. Dicho algoritmo calcula la ruta óptima en función del tiempo mínimo de recorrido (ruta más rápida). Cabe decir que como punto de origen y destino de dichas rutas, en cada municipio se toma la ubicación física de la casa consistorial

A nivel interno, en 2007 el Ayuntamiento aprobó el segundo Plan de Accesibilidad. En cuanto a la accesibilidad vertical, desde finales de 2008 está operativo el ascensor público que el que permite acceder desde Bizkaia Etorbidea a la alameda peatonal que conecta con el barrio Gorostiza (Malvinas). En 2009 dieron comienzo las obras del segundo elevador que permite el acceso desde Ferixaleku hasta en el punto más alto de la calle Jose Luis Iñarra. Se prevé la construcción de un tercer ascensor, que partirá de la confluencia de las calles Obenerreka y Hondarribia para salvar las escaleras que suben hasta Makatzena.

8.2.- Parque de vehículos

Arrasate es un municipio que se caracteriza por el alto grado de utilización del vehículo privado para desplazamientos internos y externos hacia las poblaciones cercanas: Alto Deba, Vitoria-Gasteiz y Durangaldea.

El número de turismos de Arrate asciende a 10.331, que representan al 77% del total de vehículos registrados en el municipio. Esta cifra equivale a 469 turismos por cada 1.000 habitantes. **Se trata de una cifra elevada** si tenemos en cuenta que otros municipios de referencia cabeza de comarca (Beasain, Durango y Tolosa) no superan los 436 vehículos por cada 1.000 habitantes. Sin embargo, este indicador es similar al que presenta el resto de

municipios de la comarca, lo cual viene a evidenciar que se trata de un área geográfica que favorece el uso del vehículo privado.

Tipos de vehículos registrados en Arrasate

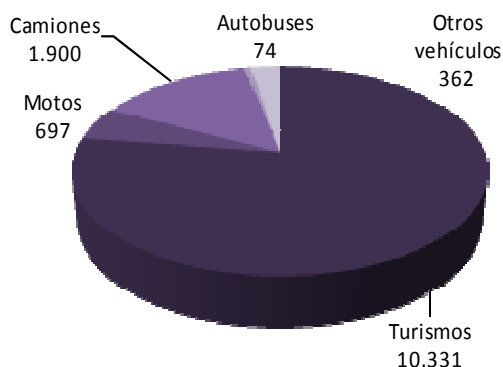

Fuente: Ministerio del Interior, Dirección General de Tráfico

De 2005 a 2010 Arrasate ha incrementado la tasa de turismos por cada 1.000 habitantes en un 3,2%, cifra que junto a la que obtienen Bergara y Tolosa resulta ser de las más elevadas. Sin embargo, respecto a estos dos municipios, en Arrasate, posiblemente por la crisis económica y las mejoras introducidas en el transporte público en los últimos dos años se ha reducido ligeramente el número de vehículos privados por habitante.

Evolución del número de turismos por 1.000 habitantes en la comarca de Debagoiena y en los otros municipios de referencia cabeza de comarca

Municipio	2005	2006	2007	2008	2009	2010
Comarca de Debagoiena						
Arrasate/Mondragón	454,69	452,94	469,07	473,29	470,09	469,36
Aretxabaleta	467,41	456,64	465,62	465,84	463	466,27
Bergara	457,96	455,26	469,07	475,59	474,33	475,17
Elgeta	527,75	524,98	535,68	544,76	538,82	553,29
Eskoriatza	467,39	468,67	484,59	476,54	472,06	473
Leintz-Gatzaga	436	443,58	456	444,87	432,33	465,65
Oñati	431,05	426,42	439,01	440,18	438,69	440,72
Cabezas de comarca						
Durango	397,61	398,56	406,5	406,77	404,16	409,65
Tolosa	384,37	385,19	399,37	404,55	398,08	399,23

Beasain	433,74	429,19	443,55	433,9	436,9	435,75
---------	--------	--------	--------	-------	-------	--------

Fuente: Ministerio del Interior, Dirección General de Tráfico

8.3.- Aparcamiento

Históricamente, y asociado al alto número de vehículos privados, Arrasate presenta un importante problema de aparcamiento, especialmente en la zona centro durante los días laborales y en las horas punta y los viernes y sábado por la noche. Al mismo tiempo, el nivel de uso de los aparcamientos públicos de pago es mejorable.

8.4.- Transporte urbano

Actualmente, **el autobús es el transporte público que comunica Arrasate con el resto de los municipios**. Operan cuatro compañías de autobús: Pesa, Transportes Leintz, Autobuses Arriaga y Bizkaibus, **lo que ha servido para mejorar las conexiones con el resto de la comarca**, Donostia y Vitoria-Gasteiz.

Durante los últimos años se ha hecho un gran esfuerzo por mejorar el transporte público. De este modo, existe **un servicio de taxi-bus a los núcleos rurales** de Garagartza y Gesalibar. Además, desde 2009 se ha puesto en marcha un **servicio de autobús para fiestas populares**.

El municipio dispone de 5 licencias de taxi por cada 10.000 habitantes, cifra que se mantiene estable desde 2006.

8.5.- Red de carril bici o Bidegorris

Durante los últimos años Arrasate ha realizado una jerarquización de la red viaria interna. Por un lado, se ha acondicionado un tramo de 200 metros en la calle Garibai para priorización del transporte público, además, existe una red peatonal con una restricción total a la circulación en la mayoría de tramos, finalmente, se ha desarrollado una importante red de bidegorris que permite la circulación no motorizada en su doble vertiente (peatón y bicicleta). Actualmente la oferta es de 6,77 km por cada 10.000 habitantes. Se trata de una cifra elevada, superior a la

que presentan otros municipios de referencia, que ha ido aumentando año tras año, sobre todo, de 2008 a 2009.

Evolución de la oferta de Red de carril bici o bidegorris por cada 10.000 habitantes de los municipios de referencia cabeza de comarca

Municipio	2006	2007	2008	2009
Arrasate/Mondragón	4,53	4,55	3,17	6,77
Durango	0,37	0,36	0,35	2,12
Beasain	1,5	1,41	1,4	1,39
Tolosa	3,58	5,14	5,54	5,64

Fuente: Gobierno Vasco, Departamento de Hacienda y Administración Pública, Encuesta de Infraestructuras y Equipamientos municipales. Eustat. INE, Padrón municipal de habitantes

8.6.- Movilidad de la población

Este último apartado relativo a la movilidad de la población se analiza teniendo en cuenta los principales colectivos que diariamente se desplazan para llevar a cabo sus actividades diarias: personas ocupadas y estudiantes

- Personas ocupadas

Según los datos del último Censo de Población y vivienda, 2001, **el 66% de la población ocupada de Arrasate trabaja en el mismo municipio de residencia o en su propia casa**. El resto de la población ocupada, 34%, se desplaza diariamente fuera del municipio para ir a su puesto de trabajo. Un 24% lo hace a otros municipios guipuzcoanos, mientras que un 6% lo hace a otros municipios de fuera del territorio histórico. Casi un 4% de población total se desplaza a varios municipios.

El porcentaje de personas que trabaja fuera de Arrasate (34%) es una cantidad relativamente baja, si tenemos en cuenta que en el conjunto de la comarca de Debagoiena, la cifra asciende a un 40% y en el territorio histórico de Gipuzkoa afecta a la mitad de la población trabajadora.

Lugar de desplazamiento de la población ocupada de Arrasate

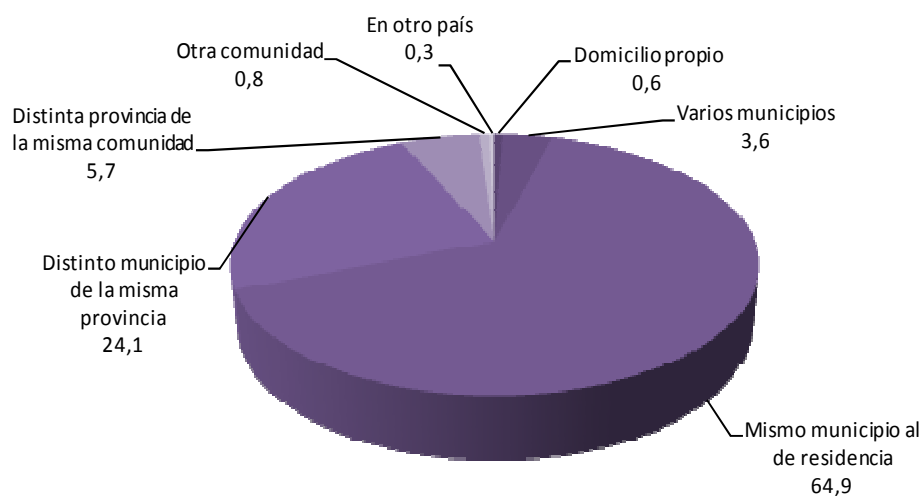

Fuente: INE 2004. Censos de Población y Viviendas 2001. Resultados definitivos

Por otro lado, un tercio de las personas trabajadoras del municipio realiza dos o más viajes diarios para desplazarse al puesto de trabajo.

Porcentaje de población ocupada de Arrasate según el número de viajes diarios que realiza en su desplazamiento al puesto de trabajo

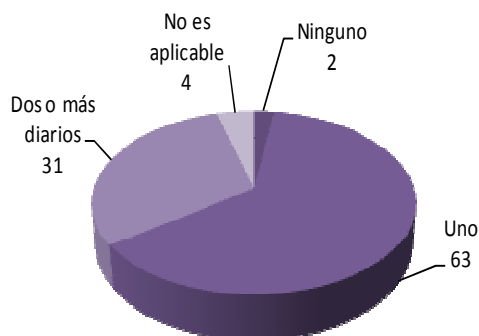

Fuente: INE 2004. Censos de Población y Viviendas 2001. Resultados definitivos

La mayoría de las personas ocupadas utilizan el vehículo particular para desplazarse al lugar de trabajo. Es destacable cómo, a diferencia de otros municipios, tan solo un 6% de la población ocupada de Arrasate se desplaza en transporte público; en ese caso, en autobús. Este hecho puede ser explicado por la posición geográfica del municipio, que tal y como se ha descrito, se encuentra alejado del área de influencia de los grandes núcleos poblacionales de la CAE, así

como por el importante peso que tiene en esta comarca el sector industrial, que desarrolla su actividad en polígonos industriales situados lejos de los núcleos urbanos.

Porcentaje de población ocupada de Arrasate según el modo de desplazamiento al lugar de trabajo

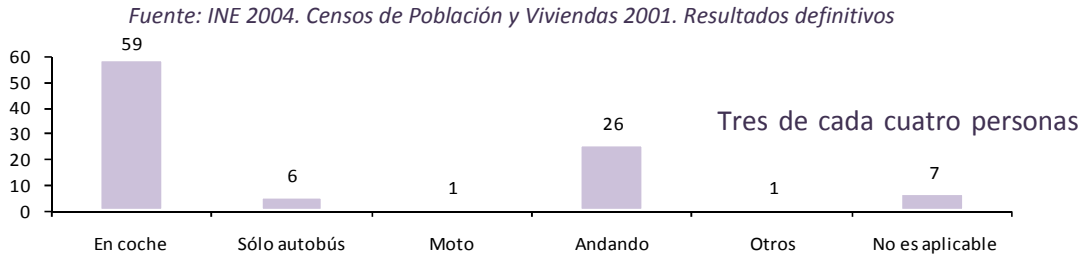

de

Arrasate dedican menos de 20 minutos para desplazarse al puesto de trabajo, y el 36% lo hace en menos de 10 minutos. En este caso, el importante uso que tiene el vehículo particular en este municipio, reduce el tiempo de desplazamiento. En el otro extremo, se ha detectado un 6% de personas que emplean más de media hora para acudir al lugar de trabajo.

Porcentaje de población ocupada de Arrasate según el tiempo de desplazamiento al puesto de trabajo

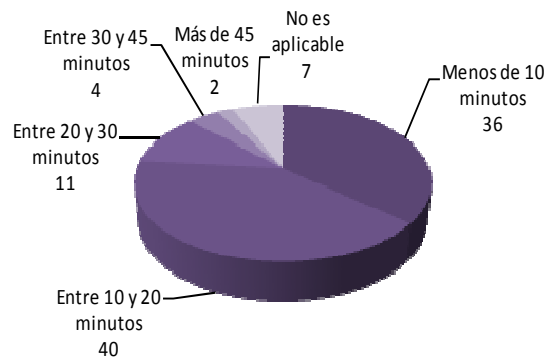

Fuente: INE 2004. Censos de Población y Viviendas 2001. Resultados definitivos

- Población estudianta

En cuanto a la población estudianta, el 57,32% estudia fuera del municipio de residencia. Se trata de una cifra inferior a la media que presenta la comarca de Debagoiena (61,71%), pero supera la obtenida por la media del territorio histórico (52,75%).

Población estudianta de 16 y más años que estudia fuera del municipio de residencia (%)

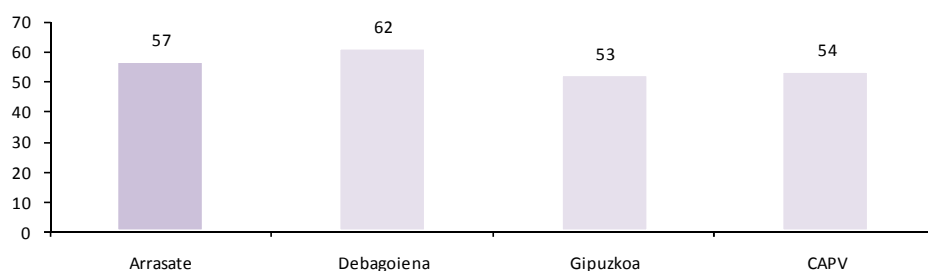

Fuente: INE 2004. Censos de Población y Viviendas 2001. Resultados definitivos

FICHA RESUMEN 8: MOVILIDAD

8.1. ACCESIBILIDAD DEL MUNICIPIO

- Arrasate tiene un grado de accesibilidad y un promedio de tiempo de recorrido similar al presentado por otros municipios cabeza de comarca de características parecidas.
- Sin embargo, en Arrasate, respecto a Durango, Beasain y Tolosa aumenta el tiempo medio empleado para acceder a carreteras principales
- La posición geográfica de Arrasate respecto a Donostia-San Sebastián determina que se tengan que emplear en el desplazamiento 40 minutos. Lo que ha provocado que resulte más cómodo el acceso a Vitoria-Gasteiz.
- El municipio ha puesto en marcha un Plan de Accesibilidad para facilitar el tránsito de la población. Una de las principales acciones se refiere a la construcción de ascensores públicos para conectar los diferentes barrios.



8.2. PARQUE DE VEHÍCULOS

- Arrasate presenta un importante volumen de vehículos privados (469 vehículos por cada 1.000 habitantes). Gran parte de los desplazamientos utilizan este medio de transporte
- La crisis económica y las mejoras introducidas en el transporte público están sirviendo para que durante los dos últimos años se haya reducido ligeramente el número de vehículos privados por habitante.



8.3. APARCAMIENTO

- Arrasate presenta problemas de aparcamiento, especialmente en la zona centro, pero, al mismo tiempo, el nivel de uso de los aparcamientos públicos de pago es mejorable.



8.4. TRANSPORTE URBANO

- Actualmente, el autobús es el único medio de transporte público. Durante los últimos años se ha hecho un gran esfuerzo por mejorar el transporte público: se han ampliado las líneas de autobús y su frecuencia; se ha puesto en marcha un servicio de taxi-bus a los núcleos rurales de Garagartza y Gesalibar y un servicio de autobús para fiestas populares.



8.5. RED DE CARRIL BICI O BIDEGORRIS

- Actualmente, la oferta de bidegorris de Arrasate es de 6,77 km por cada 10.000 habitantes. Se trata de una cifra elevada, superior a la que presentan otros municipios de referencia, que ha ido aumentando año tras año, sobre todo, de 2008 a 2009.



8.6. MOVILIDAD DE LA POBLACIÓN

- Una parte importante de la población de Arrasate trabaja en el mismo municipio de residencia. El porcentaje de personas que trabaja fuera del municipio es del 34%, cifra muy inferior al 50% que refleja el conjunto de Gipuzkoa.
- En el desplazamiento diario, la mayoría de las personas ocupadas utilizan el vehículo particular. Tan solo un 6% lo hace en transporte público
- Sin embargo, el 75% de la población ocupada del municipio emplea menos de 20 minutos para desplazarse al puesto de trabajo.
- Por otro lado, en Arrasate el 57% de los estudiantes se tiene que desplazar diariamente a otro municipio. Se trata de una cifra elevada, si tenemos en cuenta que la media del territorio histórico es del 52,75%.



II.- ESCENARIOS DE FUTURO

1. METODOLOGÍA

El modelo de proyecciones elaborado está basado en las Proyecciones Demográficas 2020 efectuadas por EUSTAT en 2006. Inicialmente, se han identificado los principales indicadores demográficos que influyen en la variación de la población de cualquier entorno geográfico, comparando la situación de Arrasate, con la de los tres territorios históricos.

El análisis parte de la actual estructura de la población, según los grandes grupos de edad. Esta aproximación nos ha servido para descartar como referencia para Arrasate, el caso del territorio histórico de Álava ya que presenta una estructura de población mucho menos envejecida.

Posteriormente, se analizan el resto de indicadores para el caso de Arrasate, Bizkaia y Gipuzkoa. Se han estructurado según dos tipos de condicionantes:

- ▶ **Condicionantes internos o Factores endógenos** que condicionan el crecimiento interno de la población:
 - Tasa general de fecundidad
 - Tasa bruta de natalidad
 - Tasa bruta de mortalidad
 - Crecimiento vegetativo

- ▶ **Condicionantes externos o Factores exógenos** asociados a los movimientos migratorios de la población:
 - Saldos migratorios internos
 - Saldos migratorios externos
 - Tasa de inmigración

Cuadro comparativo de indicadores demográficos

	ARRASATE	BIZKAIA	GIPUZKOA	ÁLAVA
Estructura de población 2010				
Menores de 16 años	13%	13%	15%	14%
De 16 a 64 años	66%	67%	66%	68%
De 65 y más años	21%	20%	19%	17%
Condicionantes internos o Factores endógenos				
Tasa bruta de natalidad (% hab) 2009	7,67	9,14	10,11	
Tasa general fecundidad (Nac/ Muj 15 a 49) (% hab) 2009	34,92	38,27	43,51	
Tasa bruta de mortalidad 2009	9,12	9,42	8,87	
Crecimiento vegetativo / POB 2010	-0,15%	-0,03%	0,12%	
Condicionantes externos o Factores exógenos				
Tasa de inmigración, 2010	4%	6%	6%	
Saldo migratorio externo 2009 /POB 2010	0,48%	0,64%	0,33%	
Saldo migratorio interno 2009 /POB 2010	-0,33%	0,00%	-0,02%	
Variación interanual de la población 2009, respecto a 2008	0,41	0,54	0,66	

Fuentes: Instituto Nacional de Estadística. Revisión del Padrón municipal 2010. Datos por municipios. Eustat: Movimiento Natural de la población y Estadística de Movimientos Migratorios.

El resultado del análisis realizado muestra una mayor similitud de las tendencias demográficas entre Arrasate y Bizkaia basado en una estructura de población más homogénea, sobre todo en lo referente a población dependiente –menores y mayores-; similares tasas de natalidad, fecundidad y mortalidad; crecimiento vegetativo negativo; saldos migratorios y variación interanual análogos.

A partir de este análisis se ha calculado la proyección de la población de Arrasate para cada una de las franjas de edad –en quinquenios- desde 2010 (datos actuales) hasta 2020 aplicando las mismas variaciones anuales que presentan cada una de las franjas de edad en el caso de Bizkaia sobre la proyección realizada por el Eustat hasta 2020.

Las hipótesis de las proyecciones del Eustat se basan en los siguientes argumentos:

- **Esperanza de vida media** para el año 2020 de 81,2 años para los hombres y de 87,2 años para las mujeres.
- **Niveles de fecundidad** del momento y de las generaciones serán muy similares, con valores cercanos a 1,4 hijos por mujer para la C.A. de Euskadi.

- **Generación de las correspondientes curvas de mortalidad.** Sintetiza la curva de las probabilidades de morir en una serie de componentes que se identifican con las etapas del ciclo vital.
- La proyección de la **inmigración del exterior** se ha realizado en tres fases. En la primera se ha establecido el volumen anual de entradas a la C.A. de Euskadi y se ha repartido por sexos en base a unos coeficientes de masculinidad. En la segunda se ha aplicado un patrón migratorio específico para cada uno de los flujos de inmigración proyectados con el fin de distribuirlos por edad. Finalmente, en la tercera fase se han distribuido los inmigrantes por sexo y edad en los Territorios Históricos.
- **Salidas por inmigración:** La hipótesis formulada plantea que a muy corto plazo se producirá un incremento del orden del 10 por ciento en la propensión a migrar de los residentes en la C.A. de Euskadi y su posterior estabilización en esos niveles.
- **Intensidad de la migración.** La hipótesis general postula un incremento a muy corto plazo de la intensidad migratoria y su posterior reducción hasta niveles similares a los de principios de siglo.
- **Tasa de crecimiento:** en Bizkaia y Gipuzkoa se producirán reducciones poblacionales en los últimos años del periodo.

2. EVOLUCIÓN DEMOGRÁFICA PREVISTA PARA ARRASATE EN 2020 E INDICADORES ESTRUCTURALES

2.1. Evolución demográfica prevista para Arrasate en 2020

De acuerdo con la metodología propuesta para calcular las proyecciones demográficas, la población de Arrasate pasará de 22.011 personas en 2010 a 22.256 personas en 2020, de las que 11.020 serán varones (49,5%) y 11.241, mujeres. El crecimiento global del periodo será de un 1,11%, con una tasa media anual del 0,11%. El crecimiento no será homogéneo, se concentrará en los primeros años, mientras que a medio plazo se produce una desaceleración que desemboca en un crecimiento nulo de la población al final del período proyectado.

Proyecciones 2010-2020 en Arrasate. Evolución de la población global

	TOTAL	Varones	Mujeres
2020	22.256	11.020	11.241
2019	22.262	11.026	11.241
2018	22.271	11.040	11.243
2017	22.273	11.034	11.239
2016	22.260	11.038	11.228
2015	22.250	11.034	11.223
2014	22.220	11.024	11.208
2013	22.192	11.010	11.188
2012	22.148	10.999	11.161
2011	22.092	10.97	11.120
2010	22.011	10.933	11.078

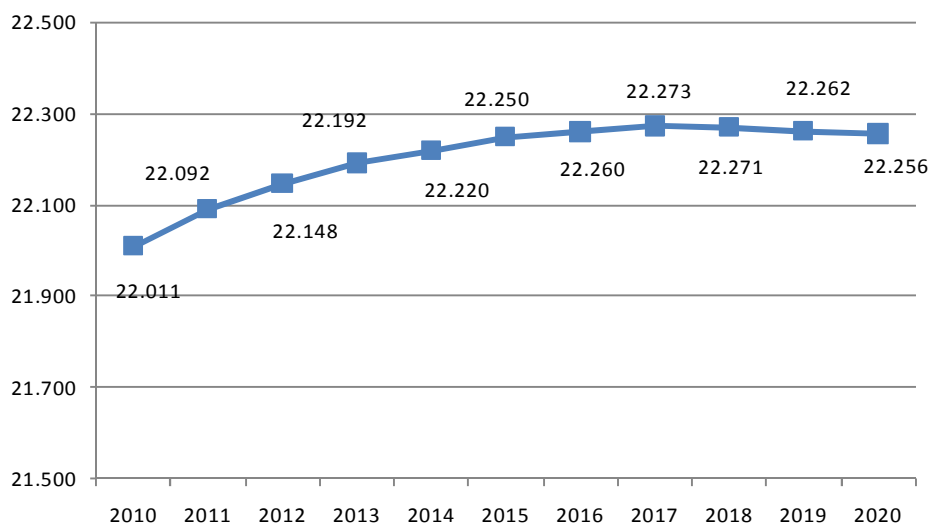

Fuente: elaboración propia a partir de: Eustat. Proyecciones demográficas 2020

Resulta así mismo desigual en función de los diferentes estratos de edad. Así, la **población infantil**, de 0 a 14 años, que en 2010 representa al 11,9% de la población total, aumenta ligeramente su representación hasta el 12,3%. En cifras absolutas se estima que el aumento sea de en torno a 129 efectivos.

Evolución de la población infantil de 0 a 14 años en Arrasate. Proyecciones 2010-2020

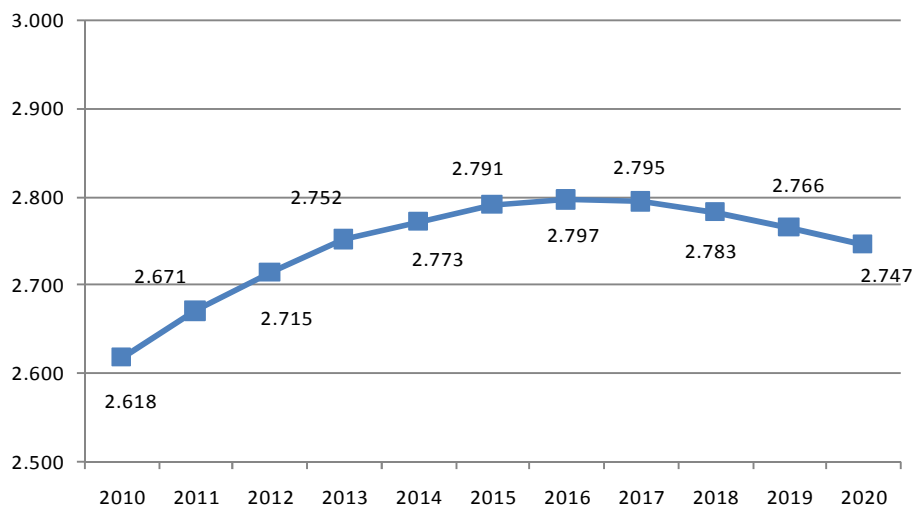

Fuente: elaboración propia a partir de: Eustat. Proyecciones demográficas 2020

En cuanto a la **población adulta**, se prevé que para 2020 disminuirá su peso en 357. Su peso específico dentro de la población total pasa de un 67,18% en 2010, a un 64,84% en 2020. La tasa media anual de decrecimiento durante todo el periodo será de un 0,24%, siendo superior durante el primer periodo de referencia.

Evolución de la población intermedia de 15 a 64 años en Arrasate. Proyecciones 2010-2020

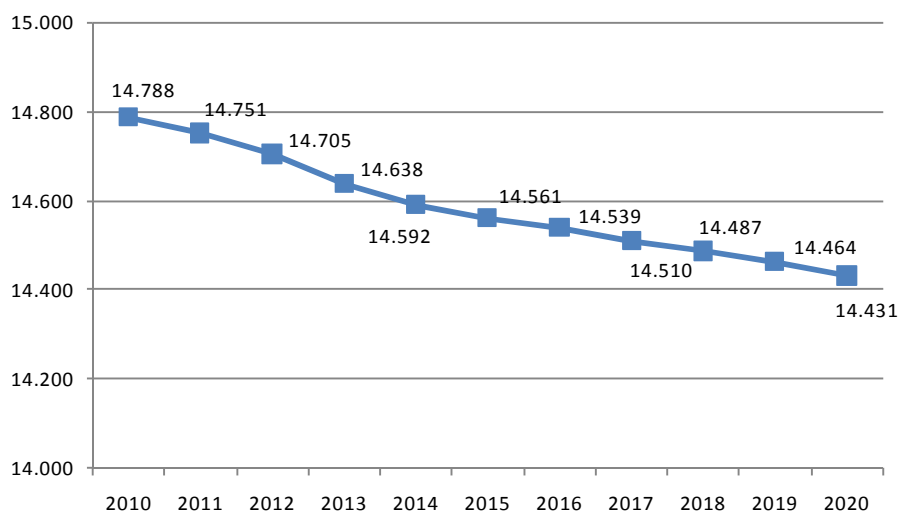

Fuente: elaboración propia a partir de: Eustat. Proyecciones demográficas 2020

La pérdida de población resulta incluso más acentuada en el colectivo en edades propicias para su emancipación (se ha establecido entre 20 y 44 años). Este colectivo, contará con 1.226 efectivos menos que en 2010, lo que supone una reducción del 16,7%, a un ritmo de decrecimiento medio anual de casi el 1,7%.

Evolución de la población de entre 20 y 44 años en Arrasate. Proyecciones 2010-2020

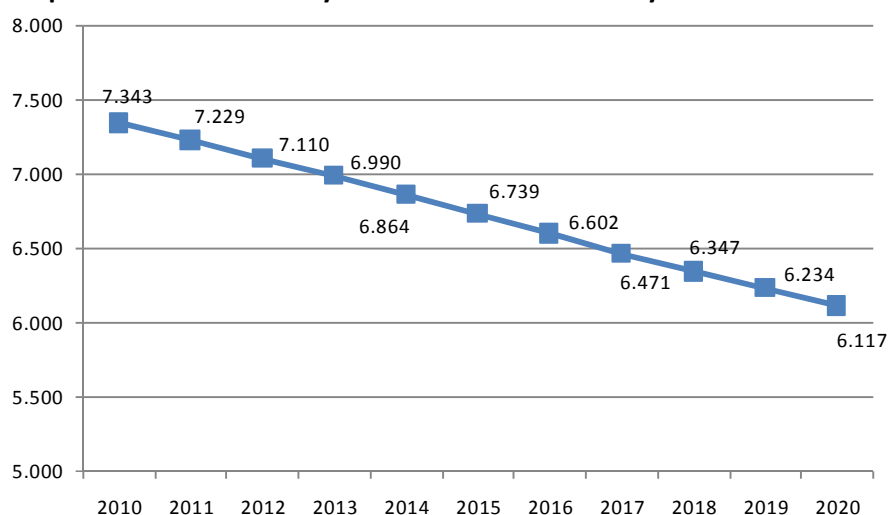

Fuente: elaboración propia a partir de: Eustat. Proyecciones demográficas 2020

Frente al crecimiento global del 1,11%, en el periodo 2010-20, la población de más de 64 años crecerá un 14,46% y alcanzará los 5.271 efectivos, 666 personas más que en 2010. En 2020 habrá 2.534 personas con 75 y más años. Las personas mayores representarán al 23,7% de la población, con un 6,9% correspondiente a personas de más de 79 años.

Evolución de la población mayor de 65 años en Arrasate. Proyecciones 2010-2020

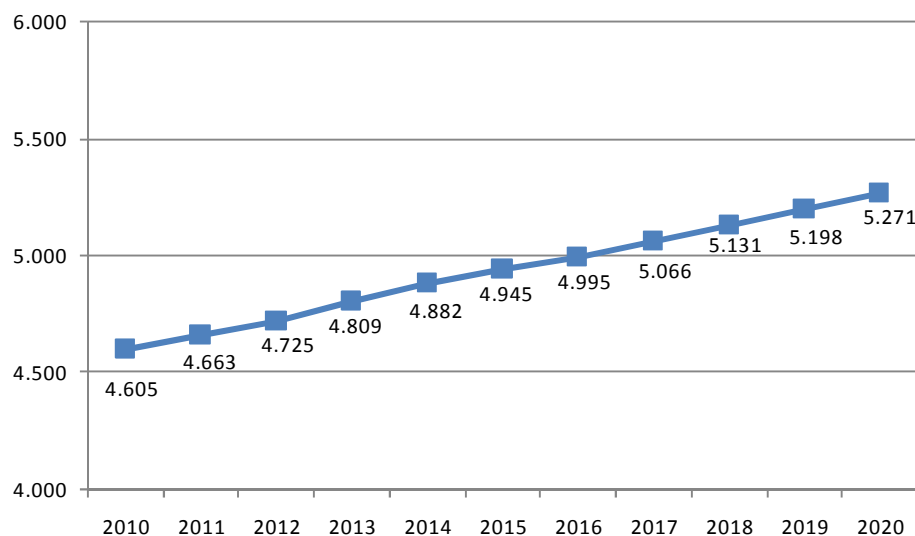

Fuente: elaboración propia a partir de: Eustat. Proyecciones demográficas 2020

Como consecuencia de las proyecciones realizadas, los cambios que presenta la pirámide de Arrasate en 2020 en comparación con la de 2010 serán el resultado de varios factores. Por una parte, de la fuerte inercia que caracteriza las estructuras poblacionales, con el tránsito por el perfil de la pirámide de cohortes con importantes diferenciales numéricos. Las cohortes más numerosas, que en la actualidad se localizan en las edades adultas-jóvenes, se desplazarán a las adultas-ancianas al tiempo que serán sustituidas por generaciones con un menor número de efectivos. Esto acarreará una pérdida de población de 20 a 39 años y un aumento de los efectivos a partir de los 45 años. El incremento de la población será muy intenso en la cúspide de la pirámide por la sinergia entre la progresiva llegada de generaciones más numerosas y las mejoras previstas en las condiciones de supervivencia en las edades avanzadas.

Finalmente, en la población menor de 20 años se constata la interrelación entre fenómenos y estructuras demográficas, ya que se producirá una recuperación de la población infantil y juvenil fruto de una mayor fecundidad y de la aportación de la inmigración. No obstante, la posterior reducción del número de mujeres en las edades más féculas provocará que los efectivos de menores de 4 años en el año 2020 se sitúen por debajo de los registrados en 2010.

Pirámide de población de Arrasate 2010

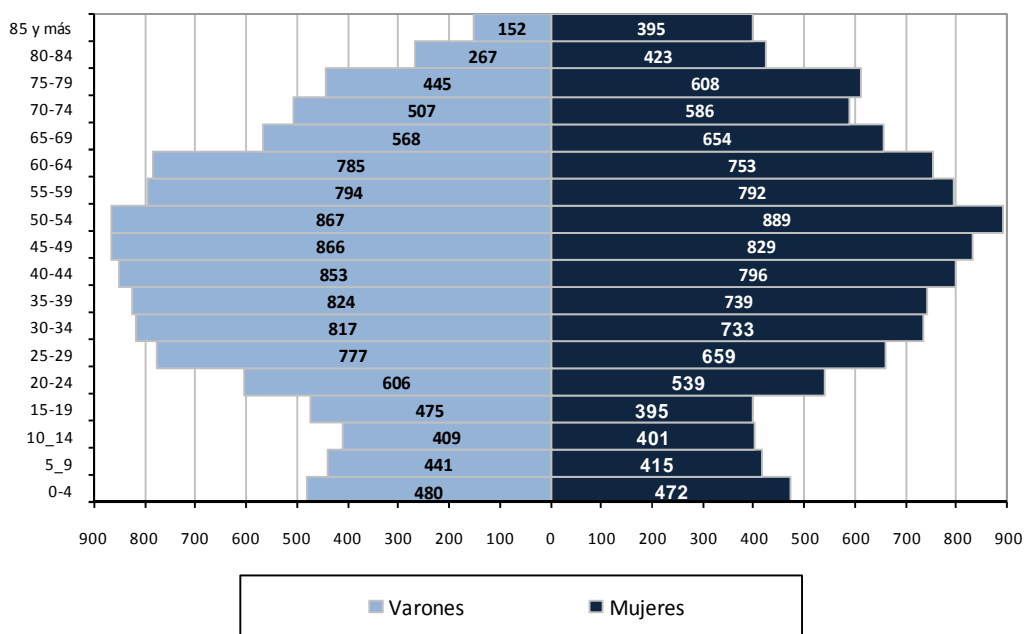

Fuente: INE; Revisión del Padrón Municipal 2010

Pirámide de población de Arrasate 2020

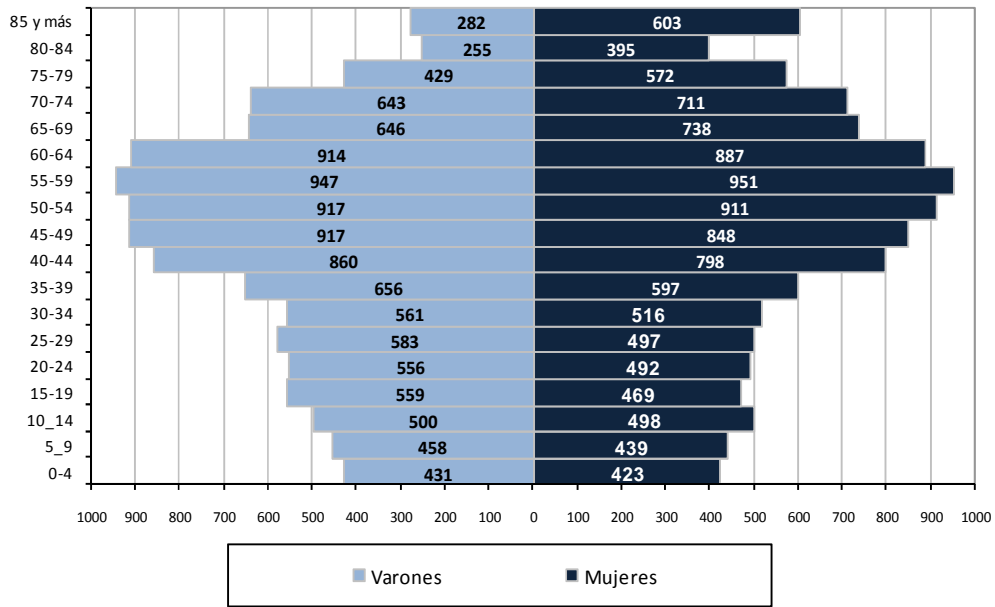

Fuente: elaboración propia a partir de INE; Revisión del Padrón Municipal 2010 y Eustat. Proyecciones demográficas 2020

Los varones presentan una ligera mayoría en todos los tramos de edad hasta la franja de 60 a 64 años, momento en el cual, las mujeres, debido a su mayor esperanza de vida, pasan a ser el grupo dominante, aumentando su representación con el paso de los años, de forma que en el grupo de mayores de 84 años siete de cada diez personas serán mujeres.

Distribución de la población de Arrasate para 2020 en función del género

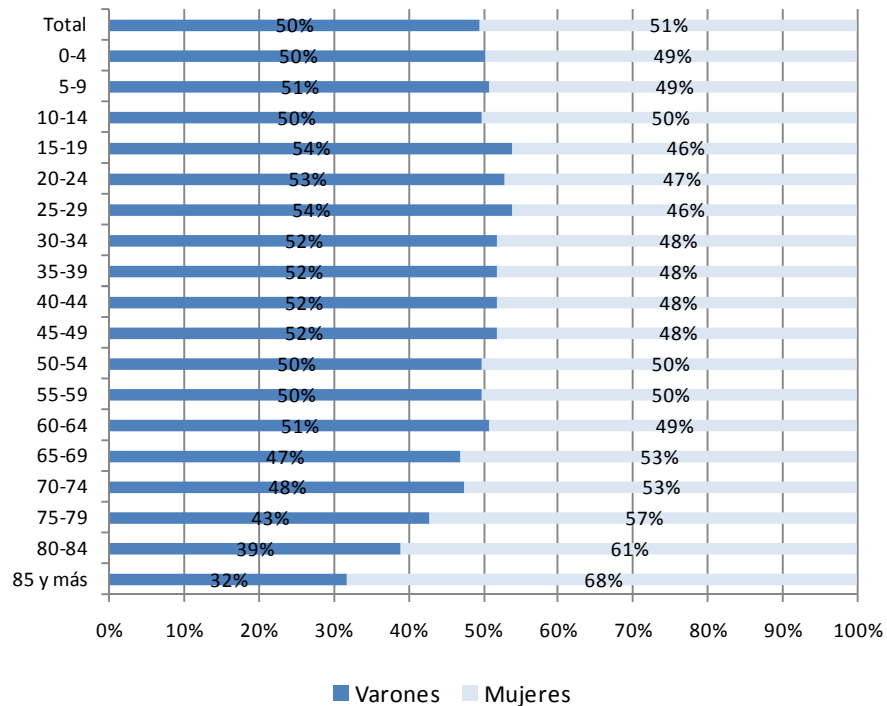

Fuente: elaboración propia a partir de: Eustat. Proyecciones demográficas 2020

2.2. Indicadores estructurales

INDICADORES			
DEMOGRAFÍA	2010	2020	OBSERVACIONES
Proyección de la población	22.011	22.256 (1)	Se estima que el crecimiento global del periodo sea de un 1,11%, con una tasa media anual del 0,11%. El crecimiento se concentrará en los primeros años, mientras que a medio plazo se produce una desaceleración que desemboca en una reducción de población al final del período proyectado.
índice de infancia (Porcentaje de la población de 0 a 14 años sobre el total de la población del municipio)	11,9%	12,3% (1)	El grupo de menores de 15 años crecerá, 4,9%, pero lo hará a un ritmo más moderado que el colectivo de mayor edad.
Índice de envejecimiento: Población de 65 y más años (%) Porcentaje de la población de 65 y más años sobre el total de la población del municipio	20,9%	23,7% (1)	La población de más de 64 años crecerá en un 14,46%
Índice de sobre-envejecimiento: Población de 75 y más años (%) Porcentaje de la población de 75 y más años sobre el total de la población del municipio	10,4%	11,4% (1)	La población de más de 79 años aumentará en un 24% y agrupará a 1.536 personas.
Índice de dependencia demográfica (%) Relación entre el número de personas en edades "dependientes" (de 0 a 19 años y mayores de 65 años de edad), respecto a las personas "económicamente productivas" (de 20 a 64 años).	58,1%	68,5% (1)	Al reducirse el grupo de edad intermedia, la tasa de dependencia aumentará progresivamente.
Índice de sobre-envejecimiento: Mujeres de 75 y más años (%) Porcentaje de mujeres de 75 y más años sobre el total de mujeres del municipio.	12,9%	14,0% (1)	El sobre-envejecimiento de la población afectará sobre todo a las mujeres.
Índice de sobre-envejecimiento: hombres de 75 y más años (%) Porcentaje de hombres de 75 y más años sobre el total de hombres del municipio.	7,9%	8,8% (1)	El sobre-envejecimiento de la población masculina será significativamente menor que el de las mujeres.

MOVIMIENTO NATURAL DE LA POBLACIÓN Y MIGRACIONES	2010	2020	OBSERVACIONES
Tasa bruta de natalidad (%). Es la relación entre el número de nacimientos observados en un año dado y la población media del año considerado	7,67‰	--	Se prevé que las tasas de natalidad en los tres territorios vayan disminuyendo progresivamente, sin embargo, en el caso de Arrasate, donde la tasa de natalidad se sitúa ya muy por debajo de la media provincial, la disminución será previsible menor.
Índice sintético de fecundidad general, ISF. Expresa el número de hijos que tendría una mujer hipotética al final de su vida fecunda. Se calcula mediante la suma de las tasas de fecundidad general por edad durante un periodo.	1,30 (1)	1,42 (1)	Los niveles de fecundidad futuros serán muy similares a los actuales, con valores cercanos a 1,4 hijos por mujer.
Esperanza de vida varones	78,98 (1)	81,23 (1)	La esperanza de vida al nacer alcanzará en el año 2020 los 81,23 años en los hombres, lo que representa 1,25 años más respecto al dato estadístico de 2006.
Esperanza de vida mujeres	85,73 (1)	87,24 (1)	La esperanza de vida al nacer alcanzará en el año 2020 los 87,24 años en las mujeres, lo que representa 1,51 años más respecto al dato estadístico de 2006.
Tasa bruta de mortalidad. Es la relación entre el número de defunciones de un año concreto y la población media de dicho año	9,27 ‰ (1)	10,03‰ (1)	Las tasas de mortalidad crecerán a lo largo del periodo (9, 27‰ en 2009 a 10,03‰ en 2020).
Tasa de crecimiento vegetativo (1)	--	--	El número de nacimientos anuales irá decreciendo progresivamente, mientras que la cifra de defunciones aumentará, de esta forma, el crecimiento vegetativo será negativo.
Saldo migratorio externo. (1) Participación de la diferencia entre la inmigración y la emigración externa acumulada en el año, sobre la población media del municipio, por cada 1.000 habitantes	--	--	Se prevé un saldo migratorio siempre positivo hasta 2020, aunque de una magnitud progresivamente menor: Al final del periodo el crecimiento será nulo al equipararse ambos saldos. La tendencia es una reducción prevista en el flujo de entradas, sobre todo de las procedentes del extranjero. De todas formas, tal y como señala el Eustat, la estimación futura de las migraciones presenta un elevado grado de incertidumbre por la multiplicidad de factores que influyen en el fenómeno (evolución económica, aspectos normativos, complejidad de la medición estadística,...).

Población inmigrante extranjera	4,47%	--	Aumento del peso de la población inmigrante extranjera en los primeros años, pero previsión de reducción del número de entradas. Se estima que en 2020 llegue un 33% menos de personas extranjeras a la CAPV respecto al número registrado actualmente (1)
--	--------------	----	--

VIVIENDA	2010	2020	OBSERVACIONES
Nº de hogares (2)	--	--	La tendencia muestra un aumento del número de hogares. El crecimiento puede rondar el 13%. Se apunta una disminución del crecimiento a partir del 2014. Los cambios en el concepto y tipologías de familias han dado lugar a una reducción sustancial del número de personas por vivienda principal, lo que, a igualdad de población total, se traduce en una mayor necesidad de viviendas. La prolongación de la vida de las personas, el aumento de las familias monoparentales o de personas solas, etc. explican la reducción de la tasa de ocupación por vivienda. Estos mismos fenómenos han dado lugar a una diversificación de necesidades en cuanto a la tipología de vivienda: más pequeñas y con mejores servicios, aumento de las viviendas de protección oficial y de las de régimen de alquiler.
Tipología de familias (2)	--	--	El número de hogares con personas de referencia jóvenes (20-34 años) se reduce notablemente como consecuencia de la disminución de la población en estos intervalos de edad. El número de hogares de personas de edad media-alta (35-64 años), se incrementa moderadamente. el número de hogares con personas de referencia de edad avanzada (65 y más años), se incrementa de forma muy sustancial, hasta representar a aproximadamente un 38% del total de hogares en 2020
Tamaño del hogar (2)	2,54	--	El aumento de las nuevas tipologías de hogares (unipersonales, de personas mayores, etc.) provocará la reducción del tamaño medio del hogar
Población en edad propicia para emanciparse (20-44 años)	33,4%	27,5% (1)	Descenso de 1.226 efectivos en la población en edad propicia para emanciparse
Hogares unipersonales (2)	--	--	La proporción de hogares unipersonales de 2006 (21,5%) a 2020 puede aumentar en la CAPV en 3,5 puntos porcentuales y casi la mitad de los mismos estén formados por personas de más de 64 años.

URBANISMO	2010	2020	OBSERVACIONES
Densidad poblacional	--	--	Situación similar a la actual
Accesibilidad (2)	--	--	Desde 2008 existen ascensores públicos que han permitido mejorar la accesibilidad vertical del municipio. Si bien, el incremento de un 25% en 2020 de las personas de más de 64 años con problemas de movilidad va a precisar de que se continúe mejorando la accesibilidad del municipio y de los edificios públicos.
DESARROLLO ECONÓMICO			
Evolución de la actividad económica (2)	--	--	Contracción de la producción y del crecimiento económico si se mantienen los actuales niveles de productividad
Estructura sectorial (2)	--	--	El sector industrial aglutina la mayor proporción de empleo joven (menores de 35 años) y de empleo senior (mayores de 55 años). Los mayores índices de envejecimiento se concentra en las ramas de: Educación y Sanidad y Transportes y Comunicaciones.
MERCADO DE TRABAJO			
Población en edad activa (de 15 a 64 años)	67,2%	64,8% (1)	Disminución de la población en edad de trabajar. Aumento de la tasa de actividad, sobre todo, la referente a las mujeres y la de las personas mayores de 55 años.
Niveles de ocupación y desempleo (2)	--	--	Aumento de la población ocupada hasta alcanzar en 2020 los niveles europeos (tasa de ocupados del 72%). Déficit de mano de obra y desequilibrios en cuanto al nivel de cualificación (déficit de profesionales de alta cualificación).

BIENESTAR SOCIAL	2010	2020	OBSERVACIONES
DEPENDENCIA			
Prevalencia de personas dependientes (con discapacidad superior al 33%).	7,7%	--	El envejecimiento de la población provocará un empeoramiento del estado de salud. Para 2020 se prevé a nivel de la CAPV: Incremento de un 25% de las personas de más de 64 años con problemas de movilidad, con problemas de autocuidado y con problemas en la vida doméstica. Aumento del gasto sanitario debido a la mayor utilización de los servicios sanitarios. Sin embargo, la tendencia futura es que parte de este colectivo de población de más de 64 años tenga una dependencia ligera que no sea objeto de atención. (2)
Índice de dependencia (0-19 y 65 y más sobre 20-64 años)¹⁰	58,1%	68,5%(1)	
Índice de recambio generacional (0-19 sobre 65 y más)	75,7%	71,7% (1)	
INDICADORES DE COBERTURA DE SERVICIOS SOCIALES			
Plazas en centros de día para la 3ª edad (Objetivo: mantener al menos las actuales 6,5 plazas por cada 1000 habitantes de 65 y más años)	30	34-36	La tendencia a nivel de la CAPV para el 2020 es de mejorar los niveles de cobertura, de forma que el porcentaje de población mayor de 64 años atendida actualmente por los servicios sociales pase de un 9% a un 13% en 2020. (2)
Plazas en centros residenciales para la 3ª edad (Objetivo: mantener al menos las actuales 31 plazas por cada 1000 habitantes de 65 y más años)	143	163-170	
Plazas en centros de día para personas discapacitadas (% habitantes)	63	70	
Plazas en centros residenciales para personas discapacitadas (% habitantes)	20	25	
Servicio de telealarma	211	250	
Servicio de Ayuda a Domicilio	184	220	

¹⁰ Índice de dependencia demográfica (%) Relación entre el número de personas en edades "dependientes" (de 0 a 19 años y mayores de 65 años de edad), respecto a las personas "económicamente productivas" (de 20 a 64 años).

PRESTACIONES ECONÓMICAS			
Renta Básica	--	--	El envejecimiento demográfico puede traer consigo un mayor riesgo de agravamiento de los niveles de pobreza en las capas de población de edad más avanzada. Actualmente, la población de 65 y más años presenta una incidencia mayor de ausencia de bienestar que el promedio de la población. Dentro de este grupo, las mujeres son las que registran mayores situaciones de precariedad. (2)
Ayudas de Emergencia Social	--	--	
Pensiones no contributivas	--	--	
EDUCACIÓN CULTURA Y EUSKERA	2010	2020	OBSERVACIONES
EDUCACIÓN			
Porcentaje de menores de 0 a 4 años	4,3%	3,8% (1)	Para 2020 se prevé un ligero descenso en 98 efectivos de la población menor de 5 años.
Evolución de la población en edad escolar	15,8%	17,0% (1)	Aumento en 2020 en 289 efectivos del alumnado de primaria y educación secundaria obligatoria.
Educación superior	--	--	Reducción de la población en educación postsecundaria: bachillerato, FP y educación universitaria. (2)
EUSKERA			
Euskaldunización de la formación no universitaria	--	--	Progresiva euskaldunización de la población de Arrasate en general y de la población estudiante en particular.
Nivel de euskaldunización de la población	--	--	
Matriculaciones en euskaltegis	--	--	La progresiva euskaldunización de la sociedad vasca a través, sobre todo, de las ikastolas puede que incida en la disminución de euskaltegis. Sin embargo, la aparición de nuevos colectivos con necesidad de aprender euskera: comerciantes, inmigrantes, padres y profesionales, así como la flexibilización de los módulos de enseñanza y el acceso a las nuevas tecnologías pueden frenar esta inercia (3)
CULTURA			
Recursos culturales	--	--	Aumento de las actividades sociales, culturales y educativas dirigidas a la población en general y a la población mayor en particular. Aumento de las asociaciones y del voluntariado. (1).

MOVILIDAD			
Parque de vehículos	--	--	Aumento progresivo del parque de vehículos, a la vez que aumentan los vehículos de pequeñas dimensiones, eléctricos y de bajo consumo.
Red de carril bici o bidegorris	--	--	Aumento progresivo en el marco de una movilidad sostenible; de una potenciación de la vida saludable y de un entorno geográfico más atractivo y acogedor.
Número de desplazamientos diarios	--	--	Aumento progresivo de los desplazamientos diarios a través de una red de transporte cada vez más completa.

Fuentes:

- (1) *Elaboración propia a partir de: Eustat. Proyecciones demográficas 2020.*
- (2) CES. Consejo Económico y Social Vasco. El impacto Económico y Social en la CAPV de la Evolución demográfica prevista (2011)
- (3) Instituto de Alfabetización y Reeskaldunización de Adultos HABE: Informe sobre la situación y el futuro de los euskaltegis (2007).

III.- CONCLUSIONES

1.- ÁMBITO POBLACIONAL

Arrasate, con 22.011 habitantes, es el principal municipio de la comarca de Debagoiena. Presenta una alta densidad de población, 715 habitantes por km², muy superior a la media guipuzcoana. El 85% de su población se reparte entre los barrios de Alde-Zaharra, Musakola y Uribarri.

Este municipio guipuzcoano acoge al 36% de la población de la comarca, superando ampliamente a otros municipios como pueden ser Bergara y Oñati. Sin embargo, en términos evolutivos, la situación no resulta tan favorable. Durante los últimos 14 años el descenso poblacional ha sido continuo, llegando a perder el 10% de sus habitantes. En cambio, otros municipios de referencia, como pueden ser Oñati, Beasain, Tolosa y Durango han ganado población durante este periodo. Afortunadamente, en los años más recientes, se constata una estabilización en la cifra poblacional en torno a los 22.000 habitantes.

Pero, ¿cuáles son los causantes de esta situación? y ¿cómo van a evolucionar en el futuro? La variación -aumento o disminución- poblacional experimentada por un municipio responde principalmente a dos factores inductores; uno de carácter interno: el movimiento natural de la población, y otro externo; el movimiento migratorio.

En cuanto al **movimiento natural de la población** los indicadores son los siguientes:

- **Alargamiento de la esperanza de vida.** Aumentado gradual tanto para los hombres como para las mujeres. En el caso de los hombres la esperanza de vida actual es de 78,3 años y de 81,2, en 2020; mientras que en el caso de las mujeres es de 85,6 años y de 87,2 años en 2020.
- **Envejecimiento de la población.** La población de Arrasate muestra estructuralmente un mayor peso del colectivo de más edad, en detrimento del colectivo joven. Hecho que se evidencia a través del crecimiento de las tasas de envejecimiento y sobre-envejecimiento de la población (actualmente en torno al 20,9% y 10,4% respectivamente, por encima de los niveles registrados en el conjunto guipuzcoano) afectando de manera más directa al colectivo de mujeres. El envejecimiento de la población se agudizará en 2020. Según las proyecciones efectuadas, las personas

mayores de 65 años representarán al 24% de la población, y las de más de 75 años, al 11,4%.

- **Tasa de natalidad baja y estable:** durante los últimos 8 años, la tasa es de entre 7 y 8 nacimientos por cada mil habitantes. Esta tasa se sitúa casi 3 puntos porcentuales por debajo de la registrada a nivel provincial (10,14‰). Las perspectivas son aún peores para 2020, la hipótesis es que la tasa de natalidad irá disminuyendo progresivamente en los tres territorios. No obstante, en el caso de Arrasate, donde esta tasa se sitúa ya muy por debajo de la media provincial, la disminución será previsiblemente menor, con tendencia al mantenimiento. Los niveles de fecundidad futuros serán así mimos similares a los actuales, con valores cercanos a 1,4 hijos por mujer.
- **Tasa de mortalidad creciente.** El mayor envejecimiento de la población determina que aumente progresivamente la tasa de mortalidad, de modo que alcanza valores superiores a la tasa de natalidad. Las tasas de mortalidad seguirán en ascenso a lo largo del periodo (9,27‰ en 2009 a 10,03‰ en 2020).
- **Tasa de crecimiento vegetativo negativo.** La diferencia entre nacimientos y defunciones dan un saldo negativo que se ha mantenido durante los últimos años y que continuará con signo negativo en los años venideros.

En cuanto al **movimiento migratorio**:

- Arrasate presenta un **saldo migratorio interno** también negativo, que sin embargo se ha reducido considerablemente en los últimos años, pasando de -9,3‰ en 2007 a -3,3‰ en 2009). En 2020 continuará la pérdida de población; aunque se prevé que la cifra de personas emigrantes siga descendiendo, lo hará en menor medida que las entradas.
- Respecto al **saldo migratorio externo**, se prevé que continúe siendo positivo hasta 2020, aunque en una magnitud progresivamente menor.
- Al final del periodo se prevé que el **saldo migratorio global** pueda ser nulo al equipararse ambos saldos. La tendencia apunta a una reducción prevista en el flujo de entradas, sobre todo de las procedentes del extranjero.
- La **población extranjera** que en 2010 representa al 4,47% de la población total será la principal baza para frenar la pérdida de población de Arrasate. Durante los próximos años seguirá aumentando la población inmigrante extranjera, pero se estima que en 2020 llegue a la CAPV un 33% menos de personas extranjeras respecto al número registrado actualmente, lo que previsiblemente afecte también a Arrasate.

Las **consecuencias** en los estratos poblacionales de estas tendencias son las siguientes:

- La población se estabiliza superando los 22.000 habitantes.
- Se prevé, a largo plazo, una ligera atenuación de la pérdida de peso de la población más joven (0 a 14 años) gracias a una moderada recuperación del índice de infancia.
- El colectivo joven en edades propicias para su emancipación (entre los 20 y 39 años) comienza a reducirse de forma considerable debido a la llegada de generaciones menos numerosas nacidas a comienzos de los 80.
- Una de cada cuatro personas tendrá más de 64 años. La tasa de sobre-envejecimiento alcanzará niveles máximos, con una presencia destacada del colectivo femenino.
- Aumentan los movimientos migratorios (altas y bajas dentro del Padrón municipal) y los cambios de residencia (migraciones intramunicipales).

2.- VIVIENDA

El envejecimiento de la estructura de población, así como las cada vez mayores dificultades de la población joven a acceder a una vivienda propia, influyen, como es lógico, en el envejecimiento de los hogares, con un aumento de la edad de los cabeza de familia.

De forma paralela, se está reduciendo el **tamaño de los hogares**, con un aumento de los hogares unipersonales, de las familias/parejas solas sin hijos y de las familias monoparentales, a costa de una menor presencia de las familias compuestas por un matrimonio o pareja con hijos y de los hogares con más de un núcleo familiar.

La llegada de personas inmigrantes también está modificando la composición de los hogares. En muchos casos, se trata de personas solas, en otros casos, son familias atípicas, hogares monoparentales o familias extensas. Si bien, una característica común de todas ellas es la precariedad económica.

Por su parte, **el parque de vivienda de Arrasate** ha experimentado un crecimiento muy significativo en el periodo 2006-2009, con la incorporación de algo más de 920 nuevas viviendas, parte de ellas, de Protección Oficial. Este crecimiento contrasta con la reducción que ha experimentado la población, lo que confirma, por un lado, el menor tamaño de los hogares familiares, ya que la nueva vivienda ha sido adquirida, sobre todo, por personas que ya residían en el municipio, y, por otro, el aumento de la tasa de vivienda vacía, que sin embargo, sigue siendo inferior a la del resto de municipios de la comarca de Debagoiena.

El crecimiento inmobiliario y la crisis económica han hecho que se reduzca la construcción y las transacciones de vivienda, así como el número de demandantes inscritos en las listas de Etxebide. Sobre éstos últimos, las principales características son las siguientes: el 60% está empadronado en Arrasate; la mayoría aspira acceder a la compra de vivienda (mayoritariamente nueva) si bien, también es destacable el colectivo que opta a una vivienda de alquiler (62% de los casos).

De cara al futuro, se aprecia una mayor necesidad de viviendas con unas características determinadas: viviendas de menor tamaño, accesibles y sostenibles (lo que demandará un

aumento de las obras de rehabilitación); ampliación del parque de viviendas en régimen de alquiler y de viviendas protegidas.

En base a los comportamientos descritos y relacionándolos con la evolución experimentada hasta ahora por la población y el parque de viviendas, las previsiones de vivienda para el año 2020, atendiendo a las necesidades que se prevé se registren en función de las variaciones demográficas, ilustran dos posibles escenarios que se han elaborado del siguiente modo:

HIPÓTESIS 1 (constante)

Demografía: en base a las estimaciones realizadas, el crecimiento poblacional esperado para el período 2010-2020 se sitúa en torno a un 1,1%, con una leve recuperación de la pérdida poblacional que ha ido registrando hasta la actualidad.

Tamaño medio del hogar: tras una constante reducción del número medio de habitantes por vivienda registrado durante el período 1996-2009 (de 3,28 a 2,54 miembros por vivienda), éste se estabiliza, en torno a los 2,54.

Vivienda vacía: estabilización del nivel de vivienda vacía, situándose en niveles similares a los registrados en 2010, con un 13,5% sobre el parque de viviendas total.

HIPÓTESIS 2

Demografía: se mantiene la estimación demográfica realizada previamente.

Tamaño medio del hogar: reducción del número medio de habitantes por vivienda hasta los 2,47 habitantes por vivienda, manteniendo la tendencia de reducción constante descrita para el período 1996-2009 (de 3,28 a 2,54), aunque atenuado dado que para tamaños más reducidos la pendiente de caída del número de miembros por hogar se suaviza necesariamente.

Vivienda vacía: reducción del nivel de vivienda vacía, hasta situarse en el 10,9%, niveles similares a los registrados 10 años atrás; asociado a la recuperación de inmuebles de uso residencial (después de una tendencia constante de crecimiento de esta tasa en el periodo 1999-2009).

ESCENARIO DE NECESIDADES DE VIVIENDA: HORIZONTE 2020

ESCENARIO SEGÚN HIPÓTESIS 1

Población:	22.256 habitantes
Viviendas:	10.129 viviendas (59 viviendas más)
Viviendas ocupadas:	8.762 viviendas (48 viviendas más)
Tamaño medio del hogar (nº medio de individuos por vivienda):	2,54 individuos por vivienda
Vivienda vacía:	13,5% sobre el total

ESCENARIO SEGÚN HIPÓTESIS 2

Población:	22.256 habitantes
Viviendas:	10.112 viviendas (42 viviendas más, ocupación de viviendas vacías)
Viviendas ocupadas:	9.010 viviendas (296 viviendas más)
Tamaño medio del hogar (nº medio de individuos por vivienda):	2,47 individuos por vivienda
Vivienda vacía:	10,9% sobre el total

La tendencia mostrada responde, por tanto, a una estabilización del parque de vivienda que ha venido experimentando un gran crecimiento a lo largo de estos últimos años.

A estos escenarios cabría agregar las necesidades de vivienda asociadas a la conservación del parque de viviendas existente y su progresivo deterioro por el paso del tiempo y el uso. La tasa de reposición aplicada generalmente a efectos de determinar este concepto, se suele situar en torno al 0,8% anual. Ello supone unas necesidades de vivienda anuales del orden de 80 viviendas/año. La estimación de esta proyección anual al horizonte del 2020 **arroja un resultado de 800 viviendas para el conjunto del período 2010-2020.**

Este monto resulta similar a la demanda efectiva de vivienda asociada a las solicitudes inscritas en Etxebide. Actualmente, el número total de inscripciones se sitúa en torno a las 1.500 solicitudes, no obstante, la demanda efectiva se vería considerablemente reducida, debido a la duplicidad de solicitudes, inscripción de demandantes sin recursos económicos suficientes para hacer frente al pago de una vivienda, etc.

3.- DESARROLLO ECONÓMICO

La comarca de Debagoiena y, concretamente, el municipio de Arrasate se caracterizan por su larga tradición industrial y manufacturera que se inicia con la transformación y mecanización del hierro, con presencia de algunas de las empresas más significativas del tejido industrial vasco. Esta es la principal razón para que el sector industrial absorba más de la mitad de la actividad económica del municipio.

En cuanto a la **estructura sectorial**, la industria concentra a la mitad de la población ocupada. Le sigue de cerca el sector servicios, de forma que la construcción y el sector primario quedan relegados a los últimos lugares con tan sólo un 5,3% y un 0,34%, respectivamente de población ocupada.

La actual crisis económica está provocando una disminución en el número de establecimientos y una pérdida de empleo. Sin embargo, el 2010 está sirviendo para que Arrasate, empujado por las grandes empresas, recupere parte del empleo perdido.

Sin embargo, en el caso de que se mantengan los actuales niveles de productividad se espera que a medio plazo pueda darse una contracción de la producción y del crecimiento económico, lo cual puede afectar de manera significativa a la actividad económica y social de Arrasate.

4.- MERCADO DE TRABAJO

La **población activa** arrasatearra se ha ido incrementando de forma continuada durante los últimos años. Actualmente, la tasa de actividad es de un 52%, dos puntos por encima de la media de Gipuzkoa; diferencia que se viene manteniendo históricamente. Un rasgo característico de su población ocupada es el mayor peso relativo del colectivo cooperativista, muy por encima de la media guipuzcoana.

Por su parte, la **tasa de paro** ha ido incrementándose en los últimos años, alcanzando niveles superiores a la media registrada en el territorio guipuzcoano. En el último año se aprecian ciertos síntomas de recuperación, sobre todo, por parte del sector industrial. En contraposición, el sector terciario continúa perdiendo empleo. A pesar de ello, el mayor número de **contratos** registrados en el último año lo tienen las mujeres y el sector servicios, hecho que puede asociarse a la mayor precariedad en el empleo asociado a estos segmentos.

A medio plazo la tendencia prevista es que disminuya la población en edad de trabajar, lo cual acarreará un déficit de mano de obra, sobre todo de alta cualificación. En compensación, se prevé un aumento de la tasa de actividad y de la población ocupada, sobre todo en los casos de mujeres y de personas mayores de 55 años.

5.- EDUCACIÓN, CULTURA, DEPORTE Y EUSKERA

Arrasate cuenta con una oferta de **centros educativos** amplia y completa. Durante los últimos 10 años la oferta de plazas públicas ha ido en aumento, aunque el sector privado mantiene su predominio.

Otras dos características específicas de Arrasate son, por un lado, que el porcentaje de alumnos de 0 a 4 años matriculados en educación infantil es significativamente superior a la de la media guipuzcoana y, por otro, que las matriculaciones en formación profesional superan a las de bachiller.

Además, respecto al modelo de enseñanza, en Arrasate gana peso la enseñanza impartida exclusivamente en euskera.

Para 2020 se espera una reducción en el número de matriculaciones correspondientes a los colectivos que cursan educación infantil y educación postsecundaria y un ligero aumento de las matriculaciones en educación primaria y secundaria obligatoria.

La **oferta cultural** de Arrasate también resulta variada e interesante. Parte de la misma está asociada con las actividades que se desarrollan en el Centro Kulturate y en el Cine-Teatro Amaia. A medio plazo, la sociedad cada vez demandará más actividades sociales, culturales y educativas dirigidas a la población en general y a la población mayor, en particular. También será positivo apostar por el tejido asociativo y por el voluntariado para impulsar acciones de ocio y tiempo libre y de asistencia y acompañamiento.

En cuanto al **euskera**, el esfuerzo que están realizando las instituciones por aumentar el nivel de euskadunización dentro del municipio está dando sus resultados. Desde 1991 a 2006 la población euskaldun ha aumentado su peso en seis puntos porcentuales y la población cuasi-euskaldun lo ha hecho en 3 puntos, de forma que tan solo la cuarta parte de los habitantes se considera erdaldun. Los recursos disponibles en el municipio destinados al aprendizaje del euskera dirigido a personas adultas son tres euskaltegis que registran alrededor de 500 matriculaciones anuales.

El municipio también cuenta con una oferta muy amplia y variada de **instalaciones deportivas**, con numerosos frontones, campos de fútbol, gimnasios y polideportivos. El presupuesto del área deportiva del Ayuntamiento asciende a 1.722.590 €, lo que supone un ratio por habitante de 77,4 euros. El 25% de la población está abonada a los servicios deportivos municipales. Sin embargo, con estas cifras, Arrasate supera en presupuesto por habitante a otros municipios de características similares y es, al mismo tiempo, el que presenta un menor porcentaje de abonados sobre el conjunto de la población.

La actividad deportiva en el ámbito escolar resulta muy significativa, superando la participación media de Gipuzkoa. También lo es el deporte Federado con un total de 1.812 licencias en 17 modalidades deportivas durante la temporada 07/08.

6.- ANÁLISIS SOCIAL Y CALIDAD DE VIDA

Partiendo de que en 2006, la renta media personal total de Arrasate, 17.383,00€, era ligeramente inferior a la media que presenta Gipuzkoa, se han analizado los **niveles de pobreza** a través de las principales prestaciones económicas existentes.

La incidencia de la renta básica y de las Ayudas de Emergencia Social en Arrasate, aunque con un aumento significativo producto de la crisis económica, resulta inferior a la que presentan otros municipios de referencia. Sin embargo, en Arrasate es significativamente mayor la prevalencia de personas perceptoras de pensiones no contributivas.

Respecto a los **niveles de dependencia**, el hecho de que la población de Arrasate presente un alto grado de envejecimiento provoca que la prevalencia de personas con algún tipo de discapacidad sea netamente superior a la del conjunto de Gipuzkoa. En los años venideros, el mayor envejecimiento de la población provocará un empeoramiento del estado de salud. Se espera que el colectivo de personas de más de 64 años con problemas de movilidad, de autocuidado y con problemas en la vida doméstica se incremente en un 25%. Al mismo tiempo, se prevé que parte de este colectivo tenga una dependencia ligera que no sea objeto de atención.

La dotación de **servicios y equipamientos sociales** que presenta el municipio es importante. La mayoría de ellos se dirigen al colectivo de personas mayores y/o dependientes. Mientras que el nivel de cobertura de plazas residenciales, ocupadas sobre todo por personas mayores, y de servicios de telealarma es similar a la del conjunto de Gipuzkoa, Arrasate destaca por presentar una mayor cobertura de plazas en centros de día para personas con discapacidad y de servicios de atención domiciliaria. La actual oferta puede resultar insuficiente en los años venideros, si tenemos en cuenta el aumento del envejecimiento de la población y la mayor demanda que ésta hará de los servicios y equipamientos sociales. De este modo, será preciso ampliar la oferta de servicios, mejorando los niveles de cobertura actuales.

También resulta actualmente bastante completa la oferta de **servicios y equipamientos sanitarios** gracias a la ampliación de especialidades, aunque, a futuro, será necesario aumentar el gasto sanitario por la mayor utilización de los servicios sanitarios.

7.- SUELO

La superficie de Arrasate asciende a 30,8 km². Se trata de una cantidad limitada si tenemos en cuenta el volumen de población que acoge. En cuanto a los **usos del suelo**, el 5% es suelo residencial, un 8%, de uso para actividades económicas, un 13% para sistemas generales y el 74% restante, no urbanizado. A futuro, aunque el municipio no aumente su población, el crecimiento del número de hogares precisará de la construcción de nuevas viviendas en suelo residencial.

Comparado con otros municipios similares, Arrasate destaca por tener mayor proporción de suelo urbanizable residencial y de suelo libre en terreno urbano para actividades económicas, la mayoría del cual se encuentra en terreno urbanizable.

En cuanto a la **superficie destinada a zonas verdes y áreas protegidas**, si bien la superficie forestal de Arrasate es similar a la de otros municipios, la de especial protección es muy reducida. Por otro lado, Arrasate destaca por tener una importante oferta de jardines y zonas verdes urbanas.

Un aspecto negativo a tener en cuenta es que Arrasate es junto a Durango, el municipio comarcal de referencia con mayor porcentaje de **suelo potencialmente contaminado**, con el agravante de que durante los últimos años ha aumentado ligeramente esta proporción.

8.- MOVILIDAD

El grado de **accesibilidad** de Arrasate y el promedio de tiempo de recorrido es similar al presentado por otros municipios cabeza de comarca de características parecidas; si bien, el tiempo medio empleado para acceder a carreteras principales es ligeramente superior. Curiosamente, la posición geográfica de Arrasate determina que resulte más cómodo el acceso a Vitoria-Gasteiz que a Donostia-San Sebastián.

A nivel interno, el municipio ha puesto en marcha un Plan de Accesibilidad para facilitar el tránsito de la población. Una de las principales acciones se refiere a la construcción de ascensores públicos para conectar los diferentes barrios.

El **parque de vehículos** privados de Arrasate presenta un importante volumen. De hecho, uno de los principales problemas del municipio es el aparcamiento, especialmente en la zona centro. A pesar de ello, se hace un uso restringido de los aparcamientos públicos de pago ofertados. Durante los últimos años se observa una ligera reducción de la flota de vehículos privados, producto de la crisis económica y de las mejoras introducidas en el transporte público. Sin embargo, con la estabilización económica, en los próximos años repuntará la tasa de vehículos por habitante, siendo éstos de menor tamaño y de bajo consumo.

El autobús es el único medio de **transporte público**. Recientemente se han realizado importantes mejoras: ampliación de líneas; mayor frecuencia; puesta en marcha de un servicio de taxi-bus a los núcleos rurales y un servicio de autobús para fiestas populares. Para mejorar la accesibilidad del municipio, frenar el uso del vehículo privado, responder a la mayor demanda de movilidad y aumentar la calidad de vida de sus habitantes, en los próximos años será precioso continuar mejorando la oferta de transporte público.

También está siendo importante la apuesta por los **bidegorris** con una oferta superior a la que presentan otros municipios de referencia. En el marco de una movilidad sostenible; de una potenciación de la vida saludable y de un entorno geográfico más atractivo y acogedor, la tendencia es a continuar con la ampliación de la red de carriles-bici.

Respecto a la **movilidad** de la población, como datos destacados se debe señalar que: una parte importante de la población de Arrasate trabaja en el propio municipio; la mayoría de la población ocupada emplea menos de 20 minutos para desplazarse al puesto de trabajo y lo suele hacer utilizando el vehículo particular y, finalmente, que es importante el volumen de población estudiante que se desplaza diariamente a otro municipio. Tal y como se ha comentado, el aumento progresivo de los desplazamientos diarios precisará de una red de transporte cada vez más completa.